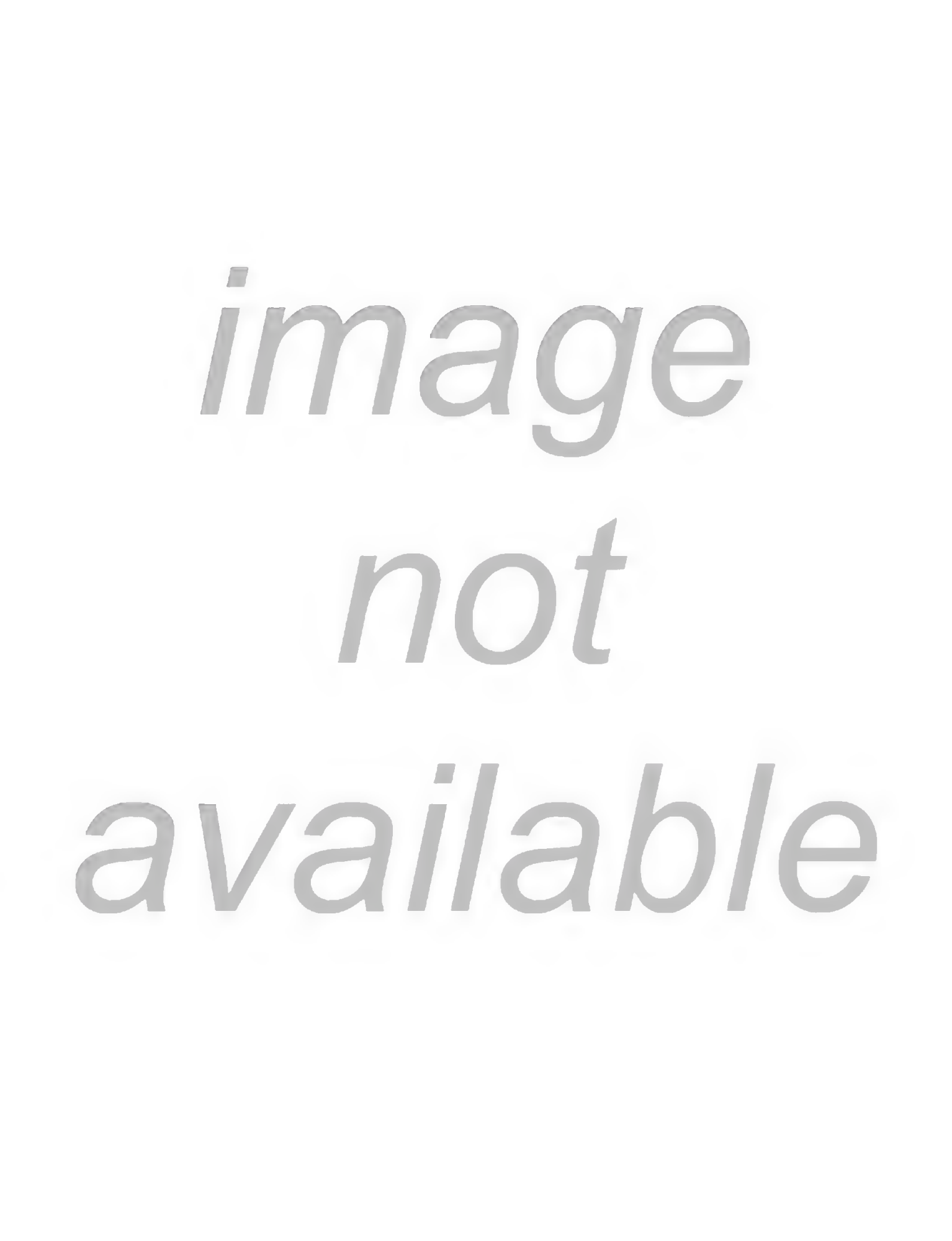
image
not
available

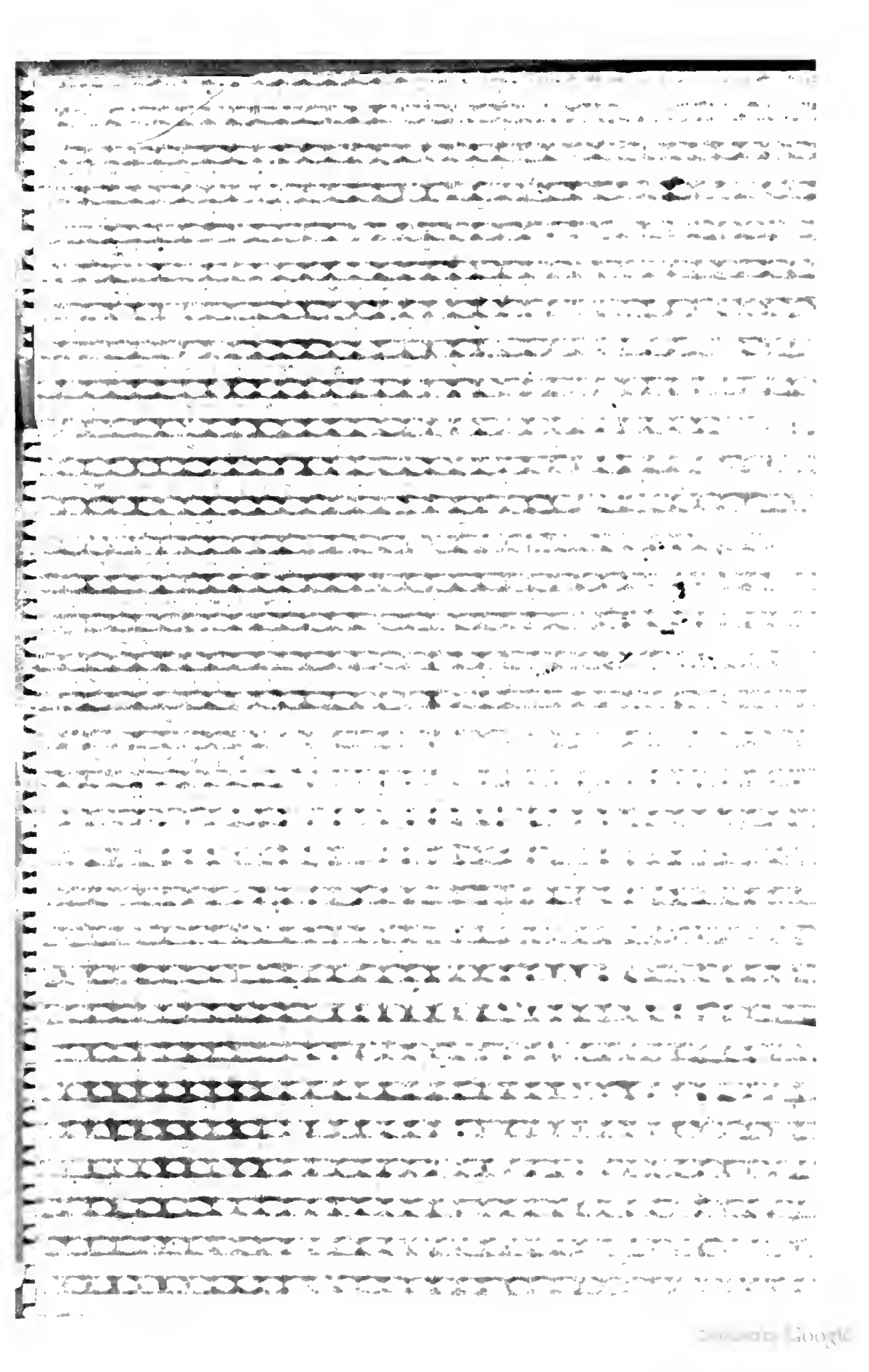

10145

590500

SACRA RITUUM CONGREGATIONE

Em̃o, & Rm̃o Domino

CARDINALI CARACCIOLO

RELATORE

NUCERINA PAGANORUM

Beatificationis, & Canonizationis

VEN. SERVI DEI

ALPHONSI MARIÆ DE LIGORIO

Fundatoris Congregationis SSm̃i Redemptoris ac olim Episcopi S. Agathæ Gothorum

---

SUMMARIUM

SUPER VIRTUTIBUS

ROMÆ MDCCCVI.

M 26

APUD LAZARINUM REV. CAM. APOST. TYPOGRAPHUM

Digitized by Google

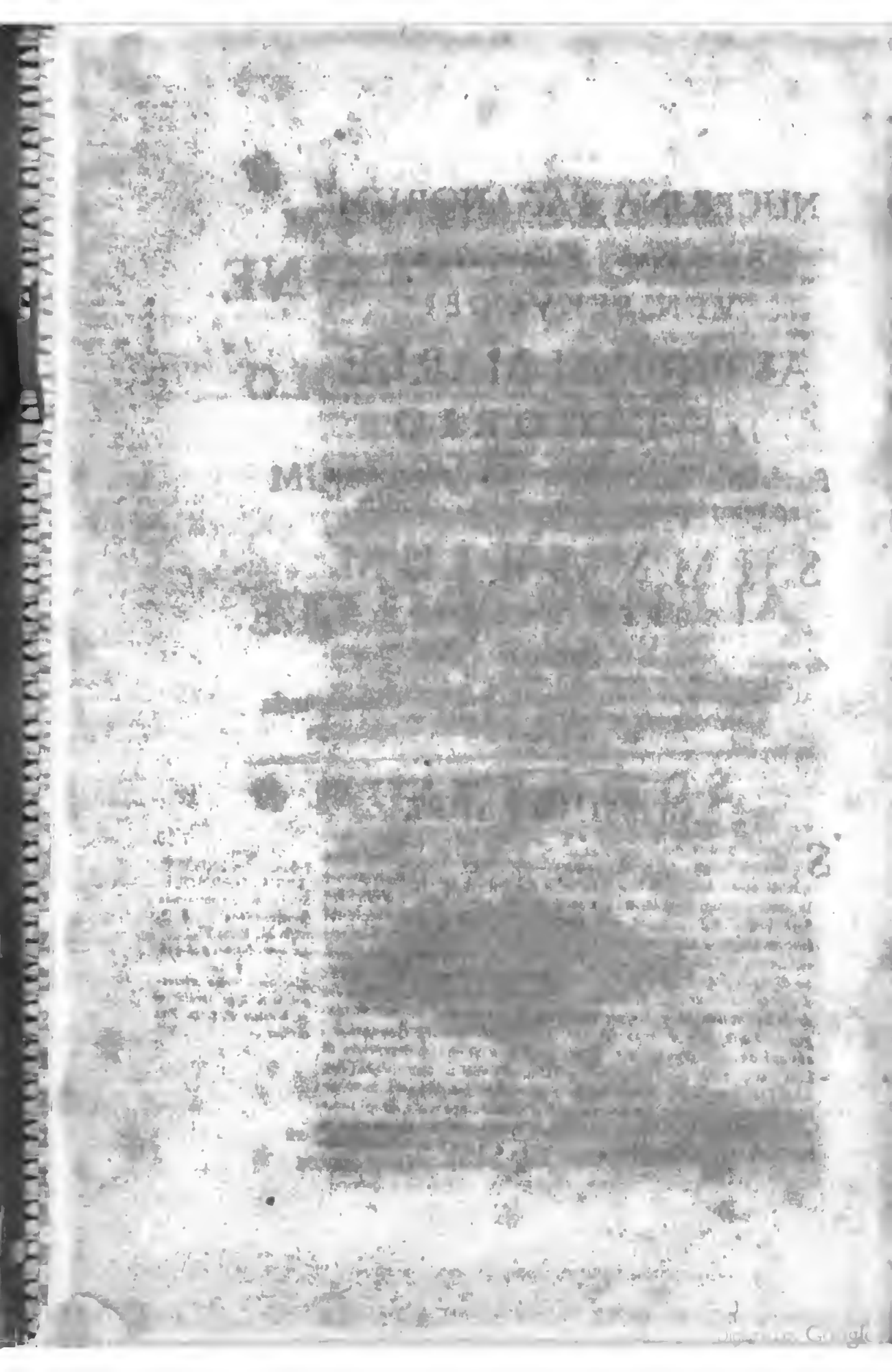

NUCERINA PAGANORUM

Beatificationis, & Canonizationis

VEN. SERVI DEI

ALPHONSI MARIÆ DE LIGORIO

Fundatoris Congregationis SS. Redemptoris ac olim Episcopi S. Agathæ Gothorum

SUMMARIUM

SUPER DUBIO

An constet de Virtutibus Theologalibus Fide, Spe, & Charitate in Deum, & Proximum; & Cardinalibus Prudentia, Justitia, Fortitudine, & Temperantia eorumque adnexis in gradu heroico in casu, & ad effectum de quo agitur?

BEATISSIMO PADRE

Num. 1.
Instantia SERENISSIMI REGIS UTRIUSQUE SICILIÆ pro obtinenda Beatificatione V. S. D. ad S. M. Pium VI.
Ex Sum. Introd. pag. 328 §. 1.
Elogium a Serino utriusque Sicil. Rege prolatum de heroicis V. S. D. Virtutibus,

Se in ogni luogo, ed in ogni tempo deve ognuno promuovere, per quanto può, la Divina Gloria; molto più reputo mio special dovere in questi tempi così tristi, e lagrimevoli supplicare a VOSTRA SANTITA' col maggior mio impegno, perchè si compiaccia far introdurre nella Congregazione de Sagri Riti la causa di Beatificazione del Servo di Dio Monsignor ALFONSO DI LIGUORI già *Vescovo di S. Agata de Goti, e Fondatore della Congregazione del SS. Redentore, lume, ed esempio di ogni virtù Episcopale, pregio, e decoro ai nostri giorni di questa Città, in cui nacque di nobil sangue, ed uno de' più fervorosi, ed instancabili Operarj Evangelici, che abbian mai travagliato in questo Regno* al maggior servizio di Dio; acciocchè, precedente la Commissione, che VOSTRA SANTITA' ne darà, si possano disbrigare i Processi Apostolici sopra le di lui eroiche Virtù, e i Miracoli dal Signore operati a di lui intercessione. E' vero che la memoria di Monsignor di Liguori vive in benedizione, e rispetto presso di ognuno, e il suo zelo vive, e vive-

rà sempre nell' edificantissime sue Opere di Morale, e di cristiana pietà, e nei degni Figli, e seguaci dell' Apostolico suo Istituto; ma sarà sempre di maggior edificazione ai Fedeli, e di Gloria a Dio l'esterna esaltazione del suo Servo per imitazione, e conforto alla presente e generazione, che lo ha veduto fra lei vivere, ed operare, ed alle *generazioni venture, che avranno un nuovo lume acceso nella Casa del Signore collocato altamente, e venerato dalla Cattolica Chiesa*. So certo, che la SANTITA' VOSTRA seconderà volentieri col sommo suo zelo queste mie rispettose premure, ordinando l' introduzione, e l' disbrigo di una Causa sì pia, e conducente alla Divina gloria, ed all' edificazione cristiana. E col più profondo filiale ossequio pregandola dell' Apostolica Benedizione sopra di me, della Real mia Famiglia, e de miei Regni mi riprotesto.

§. 2.
Serius Rex V. Alphonsum dignum existimat qui a Summo Pontifice in Beatorum album referatur.

DI VOSTRA SANTITA'

Napoli 13. Agosto 1794.

Umilissimo Figlio
FERDINANDO

Foris = AL SANTISSIMO PADRE =
Loco ✠ Regii Sigilli.

NUCERINA PAGANORUM

Beatificationis, & Canonizationis Venerabilis Servi Dei ALPHONSI MARIÆ DE LIGORIO Fundatoris Congregationis SSmi Redemptoris, ac olim Episcopi S. Agathæ Gothorum

Num. 2.
Decretum Validitatis omnium Processuum.

Cum instante P. D. Vincentio Antonio Giattini Congregationis Sanctissimi Redemptoris Procuratore Generali in Urbe, ac Postulatore Causæ supradicti V. S. D. in Congregatione Ordinaria habita infrascripta die, Consultoribus non præsentibus ex dispensatione Apostolica, ab Emo, & Rmo Cardinali Caracciolo propositum fuerit Dubium = *An constet de Validitate Processuum tam Apostolica, quam Ordinaria auctoritate constructorum; Testes sint rite, & recte examinati, ac jura producta legitime compulsata in casu, & ad effectum de quo agitur* = Emi Patres eidem Congregationi Præpositi, audito prius scripto, & voce R. P. D. Hieronymo Napulionio Fidei Promotore, rescribendum censuerunt = Affirmative si Sanctissimo Domino Nostro Pio VII. placuerit. Die 17. Septembris 1803.

Quibus a me infrascripto Protonotario Sanctissimo Domino Nostro Pio VII. Pont. Max. relatis. Sanctitas Sua benigne annuit. Die 24. Septembris 1803.

Julius Maria Card. de Somalia S. R. C. Præfectus.
Loco ✠ Sigilli
M. A. Cattaneo S. R. C. Protonotarius

NU-

NUCERINA PAGANORUM

Beatificationis, & Canonizationis Venerabilis Servi Dei ALPHONSI MARIÆ DE LIGORIO *Fundatoris Congregationis SS. Redemptoris, ac olim Episcopi S. Agathæ Gothorum.*

Num. 3.
Dispensatio a compulsatione Processuum Ordinariorum in Apostolicis.

Cum P. Vincentius Giattini Procurator Generalis in Urbe Congregationis Sanctissimi Redemptoris Postulator Causæ Beatificationis, & Canonizationis Ven. Servi Dei ALPHONSI MARIÆ DE LIGORIO a Sanctissimo Domino Nostro Pio VII. Pont. Max. humillimis precibus petierit, ut concedere dignaretur dispensationem compulsationis Processuum auctoritate Ordinaria in dicta Causa constructorum in Processus Apostolicos, ita ut, licet Processus informativi compulsati non fuerint in Apostolicos perinde habeantur; ac si compulsati fuissent: Sanctitas Sua audito R. P. D. Hieronymo Napulionio Fidei Promotore, benigne annuit pro gratia; quibuscumque Decretis in contrarium disponentibus minime obstantibus. Die 14. Decembris 1803.

Julius Maria Card. de Somalia S. R. C. Præfectus.
Loco ✠ Sigilli.
J. de Carpineo S. R. C. Secretarius.

NUCERINA PAGANORUM

Beatificationis, & Canonizationis Venerabilis Servi Dei Alphonsi Mariæ de Ligorio Fundatoris Congregationis SS. Redemptoris, ac olim Episcopi S. Agathæ Gothorum.

Num. 4.
Dispensatio discutiendi Dubium super Virtutibus non obstante 50. annorum termino a V. S. D. obitu nondum elapso.

Cum per Decreta generalia fa me. Urbani VIII. Pont. Max. quæstio de Virtutibus in gradu heroico Ven. Servorum Dei institui nequeat in Congregatione Sacr. Rituum ante annum quinquagesimum a die eorum obitus, eumque adhuc elapsi tantumodo sint sexdecim anni ab emortuali die Ven. Servi Dei ALPHONSI MARIÆ DE LIGORIO Fundatoris Congregationis SSmi Redemptoris, qui dies fuit primus Augusti anni 1787. P. D. Vincentius Antonius Giattini Congregationis SSmi Redemptoris Procurator Generalis in Urbe, Causæque Postulator Sanctissimo Domino Nostro Pio VII. Pont. Max. humillime supplicavit, ut anni, qui desunt ad complendum quinquaginta annorum spatium impedimento non sint, quominus Causa proponatur in Sacr. Rituum Congregatione. Et Sanctitas Sua, me infrascripto Secretario referente, gratiam petitam benigne concessit. Die 25. Junii 1803.

Julius Maria Card. de Somalia S. R. C. Præfectus.
Loco ✠ Sigilli
J. de Carpineo S. R. C. Secretarius.

CATALOGUS TESTIUM

Cum eorum scientiæ causa

Ex Processu Apostolico Nuceriæ Paganorum.

Num. 5. Testes examinati in Proc. Apost. Nucerino ab anno 1797. ad ann. 1802.

I. Testis *Excell. D. Georgius de Nanzio Doctor Physicus annor. 30. circ. Examinat. die 22. Maii 1797. Proc. Apost. Nuc. fol. 319. ter.* = *deponit super Miraculo.*

II. Testis *D. Anna Calzone Terræ Reini Diœc. Benev. annor. 45. circ. Examinat. die 23. Maii 1797. Proc. fol. 335.* = *deponit de Miraculo ut supra.*

III. Testis *D. Donata Negri d. Terræ Reini annor. 46. circ. Examinat. die 23. Maii 1797. Procest. fol. 345.* = *deponit de Miraculo ut supra.*

IV. Testis *D. Joseph Tozzi Dictæ Terræ Reini annorum 40. circ. Examinat. die 24. Maii 1797. Proc. fol. 359.* = *deponit super Miraculo.*

De visu per annos 29. & & contubernalis per postremos an. 25.

V. Testis *Fr. Alexius Pollio Laicus Congr. SS. Redemptoris, & S. D. FAMULUS per postremos annos 25. annor. 54. circ. Examinat. die 27. Maii 1797. Juxta 6. Inter. Proc. fol. 373. ter. respondit* = La prima volta che ebbi la fortuna di conoscere il Ven. Servo di Dio Alfonso Maria di Liguori fu nell' anno 1758., portatosi Egli in Napoli mia Padria, per averlo andato a visitare col mio Direttore fu Don Urbano Cimmino, e per la vicinanza della mia abitazione a quella del Palazzo di Don Ercole di Liguori fu Fratello del Ven. Servo di Dio; ricevendone da lui in questa visita ottimi scotimenti riguardo allo spirito, non mancando mai io di andarlo di poi a visitare o solo, o di unita col suddetto fu Don Urbano, sempre che sentivo esser egli in casa del suddetto fu Don Ercole. Consagrato poi che fu Vescovo, ritornato da Roma nell' anno 1762. mi prese a suo servizio con tutta mia consolazione, facendo io allora l' arte di Calzolajo, e da tal epoca fino all'ultimo di sua vita l'ho servito tanto nella Diocesi di S. Agata de Goti, quanto dopo la rinuncia in questa Casa di San Michele sino alla sua santa morte con intrinseca familiarità, e coo parlarci di continuo o di cose attinenti allo spirito, o al mio impiego.

De visu per postremos annos 22. usque ad obitum.

VI. Testis *Rmus D. Cajetanus Archipresbyter Cathedralis Trivicen. sis annor. 42. circ. Examinat. die 9. Junii 1797. Proc. fol. 584. Juxta 6. Inter. Proc. fol. 586. ter. respondit* = Come io stavo in questa mia Padria Nocera de Pagani, e frequentava questa Casa de Padri di San Michele, la prima volta, che ebbi la sorte di conoscere di persona, e vedere il Ven. Servo di Dio Monsignor Liguori, si fu appunto quando esso rinunziato il Vescovado se ne venne in questa medesima Casa di San Michele l'anno 1775., e dove Egli poi ha dimorato sino alla morte. Colla medesima occasione, che io ho seguitato a frequentare questa Casa per gl' esercizj di pietà e di studio, ho continuato a conoscere, e frequentemente vedere il medesimo Servo di Dio, e per tale riconoscerlo sino alla morte. Li ho servito ancora la Messa più volte nella sua Cappella domestica, e l' ho veduto quasi ogni giorno esercitarsi negli atti di virtù, e perfezione Evangelica, per cui io sin d' allora, oltre ciò che ne aveva sempre inteso

rac-

raccontare per fama da persone degne di fede, e presi una special venerazione, e divozione, la quale si è poi in me più accresciuta il vedere, e sentire la sua preziosissima morte, e li prodigj, con li quali Iddio l'onorò immediatamente, e sin ora siegue a glorificarlo.

VII. Testis *Perillustris D. Clara Tortora Fusco Civis Nucerie Paganor. annor.* 37 *circ. Examinat. die* 17. *Junii* 1797. ut Contestis ex officio super Miraculo Proc. fol. 657. *Juxta 6. Inter. Proc. fol.* 660. *respondit* = Per esser io naturale di questa Città, coll' occasione d' essermi portata qualche volta in questa Chiesa di S. Michele da circa anni ventidue a questa parte, ed averlo veduto in Carrozza per le strade di questa Città, ed anco predicare nella mia Parrocchiale Chiesa di S. Felice, cominciò la mia conoscenza del Ven. Servo di Din Alfonso Maria di Liguori quantunque non avessi avuto mai la sorte di parlarci: prima però di quest' epoca l'intesi con gran venerazione, e stima nominare da miei Compaesani, e parenti, quale cognizione durò in me sino alla sua preziosa morte, e senza equivocazione di persona per esserne stato testimonio oculare.

Conestis ex Off.

Novit V. S. D. poſtremis annis 22.

VIII. Testis *Adm. R. P. D. Archangelus Maria Falconi Missionarius Congr. SS. Redemptoris annor.* 38. *circ. Examinat.* ut Contestis *die* 17. *Junii* 1797. *Proc. fol.* 670. *Juxta 6. Inter. Proc. fol.* 672. *respondit* = Da circa anni diecinove conosco di persona il nostro Ven. Servo di Dio Alfonso Maria di Ligneri coll' occasione, che io avendo terminato l' anno del Noviziato nella nostra Casa di S. Angiolo a Cupolo, e dovendo fare l' oblazione solita nella nostra Coogregazione secondo i suoi comandi, mi dovei portare in questa Casa di S. Michele, conforme praticavs cogli altri Novizj, di voler vedere di persona i Novizj; che dovevano ammettersi alla predetta oblazione, e così lo viddi, e li parlai la prima volta, e mi fece una esortazione alla vocazione, all' amore di Gesù Cristo, ed alla divozione a Maria Santissima, e di essere anima di orazione, e per tale sempre l' ho conosciuto senza equivocazione di persona due altre volte; che ebbi la sorte di vederlo in persona in questa medesima Casa in occasione di passaggio, che feci per essa, polchè io non sono stato mai di località in questa Casa, e sin dalla prima volta ci presi un grand' affetto, e divozione ammirando la sua santità, la compostezza, ed il volto più angelico, che umano, che mi è restato talmente fisso nella mia fantasia, che non posso mai più dimenticarmene.

Conteſt. ex Off.

De viſu per tres vices, in ultimo decennio.

IX. Testis *Adm. R.P.D. Paschalis Caprioli Missionarius Congr. SSmi Redemptoris annor.* 69. *circ. Examinat. die* 19. *Junii* 1797. *Proceſs. fol.* 682. *juxta 6. Interrog. Proc. fol.* 684. *Respondit* = La prima volta, che conobbi il nostro Ven. Servo di Dio Alfonso Maria di Ligonsi di persona si fù appunto nella Casa della SSma Trinità de' Ciorani dove l' anno 1749. andai a fare li santi Esercizj spirituali per lo Suddiaconato, e dove predicò il cennato Ven. Servo di Dio con tanto zelo, e fervore, che io m' invogliai di abbandonare perfettamente il Mondo, come già Dio mi aveva da più anni cominciato a chiamare con impulsi interiori, e di arrollarmi alla medesima Coogregazione del SSmo Redentore, onde poi sentendo predicare il Ven. Servo di Dio vieppiù mi confermai nella santa vocazione, che poi eseguii dopo quattro, o cinque mesi. Durante il detto tempo de' santi Esercizj mi consigliai col detto Ven. Servo di Dio sopra la mia vocazione, il quale me l' approvò, e restammo di concerto, che dopo l'or-

De viſu, & experientia per annos 38. usque ad obitum.

l'ordinazione del Suddiaconato mi fossi ritirato sempre col consiglio del Padre Spirituale, come in fatti lo eseguii, ed essendomi portato in Melfi, dove Egli attualmente faceva la santa Missione mi accettò per Novizio, e mi destinò la predetta Casa de' Ciorani per Noviziato; da questo tempo in poi sino alla sua morte accaduta me presente in questa Casa di S. Michele Arcangiolo nel giorno primo di Agosto 1787., io ho conosciuto sempre senza equivoco personale per il medesimo Servo di Dio P. Don Alfonso di Liguori, che conobbi la prima volta nella Casa de' Ciorani, ci ho conversato, e parlato spesso spesso, e trattato secondo l'opportunità, o di cose spirituali, o di cose della nostra Congregazione, o di Missioni, o altro, o sempre Io ho ammirato la sua virtù, bontà, e santità di vita fino alla morte. Onde fin dal primo momento che Io conobbi ci concepii una special divozione, ed affetto, quale si è avanzato poi sempre io me in tutto il decorso di anni 47., che io sono stato in questa Congregazione, ed ho avuta occasione di vederlo, e trattarci; onde ho avuto più campo di ammirare le sue eroiche virtù sino alla preziosa sua morte.

De visu, & familiaritate per postremos annos 46.

X. Testis *Fr. Leonardus Cicchetti Laicus Congr. SSmi Redemptor. anno. 73. Examinat. die 27. Junii 1797. Proc. fol. 831. juxta 6. Interrog. Proc. fol. 833. terg. Respondit* = La prima volta che intesi nominare il Ven. Servo di Dio Alfonso Maria di Liguori fù verso il mese di Maggio dell' anno 1741. dal mio Confessore Missionario Napolitano fù D. Michele de Alteriis missionando allora il Ven. Servo di Dio nella Terra di Afragola Diocesi di Napoli con altri Missionarj Napolitani, e dovendo esso Ioi andare in ajuto in questa Missione mi portò seco, e fattomi conoscere dal Servo di Dio, questo ad istanza del medesimo mio Confessore mi aggregò tra suoi Fratelli Laici, non ostante d'essere già stato ammesso per lettera del Convento di S. Eframe nuovo di Napoli per Sacerdote Cappuccino, entrato nella Congregazione da Lui fondata, e presi dopo la consueta prova l'abito di Fratello, da quel tempo sino alla sua preziosa morte ho trattato, e convivuto col Servo di Dio oltre il tempo del Vescovato, in cui Io fui molte volte a ritrovare, e trattenermi seco, nè mi ho potuto ingannare nella di lui conoscenza; ed identità di sua Persona per essere stato uno de' suoi Congregati, per avervi continuamente, e familiarmente parlato secondo le circostanze de' tempi, e de' luoghi avendo dimorato in diverse Case da lui fondate, come in Ilieeto, de' Ciorani, in Caposseie, ed in questa Casa di S. Michele, dove il Servo di Dio finì i suoi giorni, in tutto il tempo, che ho avuto la sorte di parlare, e trattare col Servo di Dio i nostri discorsi non riguardavano altro, se non se, o gli affari della Congregazione, o la gloria di Dio.

De visu ab ann. 1758. usque ad annum 1762., necnon in postremo vitæ decennio, & V.S.D. *Confessarius*.

XI. Testis *Adm. R. P. Joannes Baptista de Costanzo Consultor Generalis Congr. SSmi Redempt.* & V. S. D. *CONFESSARIUS annor. 57. Examinat. die 3. Julii 1797. Proc. fol. 913. juxta 6. Inter. Proc. fol. 915. ter. Respondit* = La prima volta, che ebbi la sorte di sentire il nome del Servo di Dio Alfonso Maria de Liguori fù per mezzo di un Fratello Laico per nome Gaetano Sprigoa della stessa nostra Congregazione in quel tempo che se ne uscì, e dal Sig. Don Felice Amato, che era in quel tempo Vescovo della mia Patria. Mi ritirai poi in questa Casa di S. Michele con una lettera raccomandatizia del

del mio medesimo Superiore, e questo fù ai 2. Novembre dell' anno 1758. Fui ricevuto trà il numero de' suoi Alunni, ed allora in poi col medesimo ho parlato, e trattato sino alla morte, eccetto che in tempo che risiedè in Diocesi, o mi trovavo io altrove impiegato, ammirandone sempre la santità, giacchè tutti i suoi discorsi non erano se non di Dio, ed alle volte di letteratura = *Et fol.* 955. = Sono stato specialmente dopo del Vescovado speculatore di tutta la sua vita.

Super 125. *Art. Process. fol.* 982. *terg. dixit* = Sò di certa scienza che il Servo di Dio in tutte le sue Confessioni che a me si fece negli ultimi anni di sua vita &c.

XII. Testis *R. P. Joseph Imperato Sac. Prof. Ord. B. M. V. de Monte Carmelo annor.* 57. *circ. Examinat. die* 7. *Julii* 1797. *Proc. fol.* 1016. *juxta* 6. *Interrog. Proc. fol.* 1018. *Respondit* = La prima volta, che ebbi la sorte di conoscere, e di vedere, e parlare col Ven. Servo di Dio Alfonso Maria de Liguori Fondatore della Congregazione del SS. Redentore, *& olim* Vescovo di S. Agata de' Goti, si fù appunto in Napoli mia Padria, allorchè io stavo ammalato con una ostinata ostruzione di viscere per lo spazio di mesi otto, per cui i Medici mi avevano disperato di salute. La mia Madre che essendo Zitella era stata penitente del Servo di Dio, perchè nativa di Carisi Paese poco distante da Ciorani, dove allora abitava il Servo di Dio, e sapeva bene le sue virtù, e sempre a noi suoi Figlioli ne parlava con lode, avendo inteso, che Egli era capitato in Napoli, lo mandò a pregare, che fosse venuto a visitarmi, Egli che ben si ricordava della mia Genitrice, volentieri corrispose alle sue premure; Venne a visitarmi, mi applicò sulle Viscere offese il suo Crocifisso pettorale coll' Abito della SSma Vergine del Carmine, e poi rivoltato alla mia Madre li disse, state di buon animo, perchè il Figliuolo guarirà, e dovrà essere Religioso come intesi con mie orecchie, oltre che mi diceva la fù mia Madre, che molte volte il predetto Venerabile Servo di Dio l' aveva assicurata profeticamente, che io doveva essere Religioso Carmelitano, cosa, che ce l'aveva detto anche in Confessionale, e licenziatosi da me quell' ultima volta maggiormente ce l' aveva svelato, come ella stessa mi disse. Quanto disse il Servo di Dio tutto si avverò appuntino, poichè cominciai a migliorare coll' uso de' Medicamenti, e fra quattro mesi in circa fui liberato dall'ostinata ostruzione, onde poi seguitando a studiare circa l' età di vent' anni mi feci Religioso Carmelitano. La seconda volta, che io ebbi la sorte di vedere, e di udire il Ven. Servo di Dio, si fù appunto, che Egli fù invitato a fare un discorso a Giovani studenti in una publica scuola dove stava ancor io &c. Fatto poi Religioso Carmelitano dopo la mia Professione fui destinato per i studj di Teologia Dogmatica-Scolastica coll' obedienza del Padre Generale in questo Convento di S. Maria del Carmine della mia Religione di Nocera de' Pagani, e con questa occasione mi portai in questa Casa di S. Michele Arcangelo a visitare il Servo di Dio, che stava qui da Rettor Maggiore, e che io ben conosceva nel secolo, e la prima volta li offerii ancora il sagro Scapolare del Carmine, quale Egli ricevè con somma divozione, ed umiltà, dicendomi, che non era degno di portarlo, perchè era un Tizzone dell' Inferno. Finalmente fatto Sacerdote, ogni tanto colla licenza del mio Superiore Provinciale, portandomi

Novit V. S. D ante, & post annum 1758, necnon semel in anno in patremis duodecim annis.

ad

de Salerno io Napoli nel Mese di Settembre. Nel passare per qui veniva a visitare il detto Servo di Dio da Rettore Maggiore, e poi fatto Vescovo, e stando io di località in Caserta mi portai anche in S. Agata a visitarlo da Vescovo; Locchè anche seguitai a fare ogn' anno positivamente io questa Casa di S. Michele dopo la rinuncia del suo Vescovado fino alla morte, allorchè anche da Salerno nel Settembre mi portava in Napoli a visitare colui, che io sempre aveva conosciuto di vista, e di persona come gran Servo di Dio, e perciò io ne desidero la Beatificazione, e Canonizazione, poichè sio dalla prima volta, che lo conobbi, lo cooobbi tempre per lo stesso sino alla morte.

XIII. Testis *Adm. R. P. Franciscus ab Oetajano Sac., & Concionator. Ord. Min. Reformat. S. Francisci annor.* 52. *circ. Examinat. die* 10. *Julii* 1797. *Proc. fol.* 1054. = *Deponit super Miraculo.*

XIV. Testis *Adm. R. P. Samuel a Neapoli Concionator, & Definitor Ord. Min. Cappucinor. annor.* 80. *Examinat. die* 13. *Julii* 1797. *Proc. fol.* 1087. *juxta* P. *Inter. Proc. fol.* 1089. *terg. Respondit* = La prima volta, che ebbi la sorte di conoscere il Ven. Servo di Dio, fù nel tempo, che prese Egli il governo di sua Chiesa in S. Agata de' Goti, per essere io suo Diocesano retideote nel Convento di Arienze, sotto il Titolo di S. Maria degli Angeli, e coll'occasione di visitarlo in nome della Communità sì de' Quaresimali delle Prediche dell' Avvento, ed altre Novene ne' Luoghi della sua Diocesi l'ho sempre conosciuto, specialmente ho parlato al Ven. Servo di Dio nel visitarlo spesse volte trovandosi in Arienzo, e i nostri discorsi erano ò in materia predicabile, o in materia di Teologia Morale, e rinunciato che ebbe per legittimi impedimenti il Veacovado, l' ho visitato alcune volte nella Casa di S. Michele Luogo di sua Congregazione, dove Egli ritiratosi era fin a tanto che datomi per stanza nel Coovento di S. Andrea in questa Città Nocera, frequeotai da tempo in tempo a visitarlo, non raccomandandomi Egli altro, se non se di pregare Dio per la salvezza dell' Anima sua, e queste visite durarono sino alla sua morte, nè mai mi ho ingannato nella conosceoza del Ven. Servo di Dio avendoci familiarmente trattato.

' Crebro familiariter egit cum V. S. D. ab anno 1762. usque ad obitum.

XV. Testis *Adm. R. P. Andreas a Palma Concionator, & Guardianus Ord. Min. Reformat. S. Francisci annor.* 42. *circ. Proc. f.* 1140. = *deponit super Miracula.*

XVI. Testis *R. P. Clemens a Palma Ex-Guardianus Ord. Min. Reformat. S. Francisci annor.* 75. *circ. Proc. fol.* 1154. *ter.* = *deponit super Miraculo.*

XVII. Testis *R. P. Michael a Palma Sac. Prof. Ord. Min. Reformat. S. Francisci annor.* 52. *circ. Proc. fol.* 1167. = *deponit super Miraculo.*

XVIII. Testis *R. P. Bonaventura Sarno Sac. Prof. Ord. Min. Reformat. S. Francisci annor.* 52. *circ. Proc. fol.* 1180. = *deponit de Miraculo.*

XIX. Testis *R. P. Seraphinus a Palma Sac. Prof. Ord. Min. Reform. S. Francisci annor.* 43. *circ. Process. fol.* 1193. = *deponit super Miraculo.*

XX. Testis *Excell. D. Vincentius d' Aquila Terre Palme Medicine Professor annor.* 55. *Process. fol.* 1205., *& seqq.* = *deponit de Miraculo,*

XXI. Testis *Excell. D. Carolus Raimone Terre Palme Medicine Professor.*

fessor annor. 54. *Proc. fol.* 1226., *& seqq.* = *deponit super Miracc.*

De visu, & propria experientia ab anno 1744. usque ad obitum.

XXII. Testis *Adm. R. P. Gaspar Cajone Consultor Generalis Congr. SS. Redempt. annor.* 76 *circ. examinat. die* 24. *Julii* 1797. *Proc. fol.* 1239. *Juxta* 6. *Inter. Proc. fol.* 1241. *ter. respondit* = La prima volta, che io conobbi il Ven. Servo di Dio Alfonso Maria di Ligoori di persona fu nella mia Patria di Troja l' anno 1744. qualora si portò colà a fare la santa Missione con suoi Compagni lo intesi predicare, benchè non ci avessi parlato personalmente pure alla sua sola veduta lacero, e rattoppato nelle vesti, modesto, sempre raccolto in se stesso, e predicare con fervore Apostolico, feci gran concetto della sua non ordinaria Santità, e fin' d' allora cominciò a lavorare la grazia in me di abbandonare il Mondo essendo nell' età di anni 24. in circa, essendo incaminato per la carriera degli officii Forensi, ed il medesimo concetto di Santità ne formò tutta quella mia popolata Patria. Nell' anno poi 1751. colla divina grazia adempii la mia vocazione spinto sopratutto dalla lezione di quel suo librettino sulla vocazione religiosa, e così entrai nel Noviziato ricevuto dal Servo di Dio; Onde fin' d' allora poi cominciai a conversarci, e discorrerci confidenzialmente, e li suoi discorsi meco sono stati ò spirituali, ò appartenenti alla salvezza delle anime, o pure appartenenti al mio impiego da lui addossatomi concernente agli affari delle case, delle Missioni, ovvero di tutta la Congregazione, ed in essi discorsi, ed altro sempre ci ho scoverto lo spirito di Dio, che in esso regnava, e per tale l' ho conosciuto sino alla morte senza veruno cambiamento, o diminuzione, o equivocazione di persona. Quindi dalla prima ora, che ebbi la sorte di conoscerlo in Troja ci presi una speciale divozione, ed affetto, atteso li chiari lampi della sua Santità, quale poi vieppiù si è andata in me crescendo col decorso degli anni in cui sono convivuto con esso lui in questa Congregazione.

Juxta 21. *Inter. Proc. fol.* 1250 *ter. respondit* = Per averlo odito nella sua Diocesi, dove io fui più volte per l' esercizio del Santo Ministero chiamato dal nostro Ven. Servo di Dio, che egli sempre che potè, non lasciò di visitare da per se stesso la sua Diocesi secondo il prescritto de Sacri Canoni, e Concilio di Trento.

Juxta 25. *Inter. Proc. fol.* 1253. *respondit* = Io per me confesso dinanzi a Dio, che non ci ho scorto mai nemmeno un piccolo difetto in *tutte le migliaja di volte*, che seco ho trattato *in tutto il corso ben lungo che seco ho convivuto in Congregazione, ed anche nel tempo del suo Vescovado, e dopo la rinuncia del medesimo sino alla sua preziosa morte*, che volentieri io con ogni schiettezza deporrei, ben sapendo la gravità della causa, della quale si tratta.

XXIII. Testis *Rmus D. Felix Casanova Canonicus Metropolitanæ Amalphitanæ annor.* 71. *Examinat. die* 1. *Augusti* 1797. *Proc. fol.* 1357. *Juxta* 6. *Inter. Proc. fol.* 1359. *ter. respondit* = Coll' occasione, che il Ven. Servo di Dio verso l' anno 1756. non ricordandomi l' anno preciso, non che il giorno, ed il mese per la lunghezza del tempo, fù chiamato dall' Arcivescovo di quel tempo Don Nicola Cioffi di Amalfi mia Patria, ebbi la sorte di conoscere, e sentire predicare l' anzidetto Ven. Servo di Dio, e d' allora sin oggi ne ho inteso sempre il suo nome, ne ho errato mai nella conoscenza dello stesso, avendoci più volte parlato *si nel tempo, che missionò in*

De visu usque ab anno 1756.

Amalfi, si nel tempo di sua Residenza in questa casa di S. Michele, ed i nostri discorsi erano attinenti alla coltura dello spirito, per quel che riguarda il buon costume dell' Ecclesiastico.

Juxta 25. *Inter. Proc. fol.* 1362. *respondit* = Sò per publica voce, e fama, che per certa scienza per *aver trattato molte volte col Servo di Dio*, che si nel tempo di Congregato, che nel tempo dell' Episcopato, che dopo la rinuncia in questa casa di S. Michele menò una vita santa, e mortificata.

De visu ann. 1752. & 1756., necnon alias ab an. 1775. usque ad obitum.

XXIV. Testis *Rmus D. Petrus M. de Luca Canonicus Metropolitanæ Amalphitanæ annor.* 58. *circ. Examinat. die* 2. *Augusti* 1797. *Proc. fol.* 1381. *Juxta* 6. *Inter. Proc. fol.* 1383. *& ter. respondit* = La prima volta, che io ebbi la sorte di vedere, e conoscere il Ven. Servò di Dio D. Alfonso de Liguori nella mia Patria d' Amalfi si fu apponto verso l' anno 1752. in circa, allorchè stando predicando detto Servo di Dio nella Città di Scala contigua ad Amalfi il fu mio Padre avendo la sua Moglie fu mia Madre gravemente inferma, e da parecchi mesi storpia, ed assiderata in un letto, lo pregò a venire in sua casa a visitare, e consolare quella povera Inferma. E fin d' allora scorii colle proprie orecchie la publica voce, e fama della santità del predetto Ven. P. Don Alfonso, sentendo ripetere da ogni mio Cittadino: *E venuto il Santo*: La seconda volta poi, che ebbi la sorte di riconoscere il predetto Servo di Dio, si fu nella d. medesima mia Patria, allora che il predetto Servo di Dio si portò a far la Santa Missione in quell' Arcivescovato con suoi compagni verso l'anno 1756. in circa, in dove egli fece la Predica grande. E ben mi accorsi, che era il medesimo Rettore Maggiore P. Don Alfonso, che aveva conosciuto la prima volta, e come tale sempre l' ho conosciuto in tutte le volte, che sono venuto in questa Casa di S. Michele dove dimorava il Servo di Dio dopo la rinuncia del suo Vescovado. E da quello che fece, ed operò il predetto Servo di Dio nella Missione in quella Metropoli, e conosciuto da me il suo gran zelo per la salvezza delle anime, come ancora la sua vita penitente, e l' apparato di tutte le sue eroiche Virtù ci concepii una gran divozione.

De visu usque ab anno 1752.

XXV. Testis *R. P. D. Joannes Baptista Ansalone Missionarius Congr. SS. Redempt. annor.* 63. *circ. Examinat. die* 3. *Augusti* 1797. *Proc. fol.* 1406. *Juxta* 6. *Inter. Proc. fol.* 1408. *respondit* = Coll' occasione, che il Ven. Servo di Dio Alfonso Maria di Liguori si portò nel Casale di Seragnano del sudetto stato di Sanseverino verso l' anno 1752. per fare una Novena in onore di Maria SSma del Carmine nella Chiesa governata da Laici sotto lo stesso titolo, ebbi la sorte vedere, e conoscere il sudetto Ven. Servo di Dio, e ricondurlo in Galesso essendo venuto un giorno nella sudd. mia Padria, chiamato dalle Religiose del Monistero di S. Chiara sito nella sodd. mia Padria nel sudd. Casale di Saragnano, e per causa d' avere inteso due volte gl' Esercizj nella sua Casa de Ciorani fui ispirato a farmi uno de suoi Congregati, come infatti sperimentata la mia vocazione, mi ascrisse egli il Ven. Servo di Dio tra i suoi Alunni, e d' allora in poi ci ho trattato familiarmente nelle occorrenze, ne mi ha potuto ingannare nella conoscenza di questo per essere stato come sopra uno de suoi Congregati, e d' averci anche familiarmente parlato più volte secondo le circostanze si in tempo che sono stato di permanenza in questa Casa, quanto in quella de Ciorani, i nostri discorsi erano attinen-

nen-

nenti alla gloria di Dio, ed alla salute spirituale del prossimo, volendo essere inteso del profitto cavato dalle Missioni, del numero, e de luoghi ne quali si era missionato.

XXVI. Testis *Rmus P. D. Lelius Maria Falangola Abbas Congreg. Montis Virginis annor.* 70. *circ. Examinat die* 9 *Augusti* 1797. *Proc. fol.* 1485. *Juxta* 6. *Inter. Proc. fol.* 1487. *ter. respondit* = Io da molti anni addietro sentiva per fama nominarsi il Ven. Servo di Dio D. Alfonso Maria di Liguori sempre con fama di santità, finchè poi essendo stato fatto Vescovo di S. Agata de Goti nell' anno 1762., e ritrovandomi io Lettore nel Ministero di S. Maria della Misericordia della Città di Airola, essendosi portato il Servo di Dio in visita nella predetta Città, e suoi Casali, ed essendosi infermato per circa due mesi, con questa occasione ebbi io la sorte di vedere, e trattare col Servo di Dio, ed ammirarne le sue virtù, ed insieme egli allora senza mia richiesta mi fece Confessore dell' uno, e dell' altro sesso, e la di cui Pagella colla sua firma ora da me si conserva gelosamente, come preziosa Reliquia. Dopo quell' epoca io ebbi varie occasioni di vedere, e parlare col detto Ven. Servo di Dio, finche io stiedi di Località in quel Monistero = *& fol.* 1495. = Parto ancora della sua Temperanza fu l' eroica sua Umiltà ben manifestata dal disprezzo generoso di tutte le cose della Terra, e nel trattare con tutti caritativamente, ed affabilmente senza fasto, e senza restrizione nel tempo del suo Vescovado dando udienza a tutti con somma esattà, come io ne sono di tutto testimonio oculare. — De visu ab an. 1762. usque ad annum 1775.

XXVII. Testis *Illmus D. Lutius Tortora Patritius Nucerinus ann.* 86. *examinat. die* 9. *Augusti* 1797. *Proc. fol.* 1504. *Juxta* 6. *Inter. Proc. fol.* 1506. *respondit* = Non solamente io l' ho conosciuto di veduta per lo spazio di circa anni 54., che il Ven. Servo di Dio D. Alfonso di Liguori quasi sempre ha dimorato in questa Casa di S. Michele Arcangelo, eccetto gli anni del suo Vescovado, ma eziandio ci hò conversato amichevolmente quasi per tutto questo spazio di tempo, ci ho parlato, l' ho inteso predicare tanto nella sua Chiesa, quanto in altre Chiese di questa Città, sempre ammirando la sua santa vita, e cristiana virtù. — De visu, & familiarita te per annos 56. Nuceriæ Paganor.

XXVIII. Testis *Fr. Franciscus Antonius Romito Laicus Congr. SS. Redempt., & V. S. D. Socius annor.* 74. *Examinat. die* 11. *Augusti* 1797. *Proc. fol.* 1523. *Juxta* 6. *Inter. Proc. fol.* 1525. *respondit* = Mi ricordo bene, che la prima volta, che intesi nominare il V. Servo di Dio Alfonso Maria di Liguori, fù allora, che io cercava farmi Religioso verso l' anno 1743., allorchè uno mio Compare fu Bartolomeo d' Auria mi parlò con molta lode del d. Ven. Servo di Dio, e della novella sua Congregazione fondata. Ora essendo io già in essa entrato nell' anno 1744, così ebbi la sorte di vedere, parlare, conversare per tutto il tempo della sua vita, e per lo spazio di anni 28. per lo più con esso applicato a trascrivere i suoi manoscritti de libri, che diede alle stampe, e per averlo servito in varie Missioni, ed anche per averlo servito da Vescovo in S. Agata de Goti per anni tredici, ed altri dodici dopo la sua rassegna in questa Casa di S. Michele sino alla sua preziosa morte in tutto anni vent' otto. — De visu, ab anno 1743. usque ad obitum, & socius per postremos annos 28.

XXIX. Testis *Rmus P. D. Philippus Colombo Procurator Generalis Congr. SS. Redemptoris annor.* 74. *Examinat. die* 19. *Augusti* 1797. *Proc. fol.* 1675. *Juxta* 6. *Inter. Proc. fol.* 1678. *circ. med. respondit* — Contubernalis per postremos annos duodecim

dit = La prima volta però, che io ebbi la sorte di vederlo; e conoscerlo io persona, allorchè ordinato Sacerdote quell' anno avanti mi portai in Arienzo sua residenza per vederlo, e così ho acquistato a conoscerlo, e praticarlo sino alla morte senza equivocazione di persona in questa Casa di S. Michele di Nocera de Pagani dopo la dimissione del suo Vescovado coo tutti gli altri Padri, che erano di Località in d. Casa,

Et juxta 25. *Inter. Proc. fol.* 1686. *in fin. respondit* = Per quanto ho potuto osservare anche io negli ultimi anni della sua vita dopo la rassegna della sua Chiesa, sò bene &c.

De visu ab anno 1757. usque ad obitum.

XXX. Testis *Adm. R. P. Nicolaus Mansione Consultor Generalis Congregat. SS. Redemptoris annor.* 56. *circ. Examinat. die* 23. *Augusti* 1797. *Proc. fol.* 1760. *Juxta* 6. *Inter. Proc. fol.* 1763. *respondit* = Essendomi ritirato in questa Congregazione, e propriamente in questa Casa di S. Michele di questa Città di Nocera de Pagani allora, ed oggi Casa di Noviziato l' anno predetto 1757., a conforti, e persuasioni di uo' altro Cittadino aggregato già alla medesima Congregazione, ed ora passato alla eternità, io ebbi la sorte di conoscere di persona il d. Ven. Servo di Dio, che dimorava da Rettore Maggiore in questa medesima Casa, il quale si degnò di esaminarmi da se medesimo tanto circa la Vocazione, quanto circa le altre necessarie qualità, che richiede la nostra regola, ed il Ministero Apostolico: E con questa occasione ebbi la sorte di spesso vedere, parlare, e praticare col d. Ven Servo di Dio, il quale ordinariamente la sera saliva nel Noviziato a fare la ricreazione con noi Novizii, nella quale egli procurava di sempre discorrere di Dio, delle Virtù, e dello stato Religioso per così renderci amanti delle sante Virtù, e confirmarci nella santa vocazione, e questo durò dalla fine di Giugno fino alla fine di Settembre di d. anno; quando coo gli altri Novizj mi partii per la casa d' Iliceto destinata per lo Noviziato. Ora fin d'allora che io conobbi di persona il Ven. Servo di Dio in questa casa, osservando con proprii occhi la sua vita santa = *Et Proc. fol.* 1764. = Fin da quel giorno, che io conobbi il d. Servo di Dio, l' ho conosciuto sempre per tale fino alla morte accaduta me presente in questa medesima casa di S. Michele, dove egli si era ritirato dopo la dimissione del suo Vescovato. *Et fol.* 1770. = Per quanto l' ho scorto da me dall' anno 1757. sino alla sua morte, non l' ho inteso &c. = *Fol.* 1792. *super* 38. *art. dixit* = Per quanto mi costa per causa di propria scienza, che il Ven. Servo di Dio fù sempre perseverante, e costante in tutto il decorso della sua vita sino alla morte nell' esercizio delle sante virtù = *Fol.* 1793. = Aggiungo di averlo io veduto cogli occhi proprj allorchè io mi portai io S. Agata a visitarlo per alcuni giorni &c. *Fol.* 1796. = Per quanto io ho potuto scorgere nel Ven. Servo di Dio per tutte quelle volte che l' ho praticato anche nella estrema sua vecchiezza posso deporre &c.

De visu ab anno 1751. usque ad obitum.

XXXI. Testis *Adm. R.D. Cajetanus de Hieronymo Presbyter Secul., & Concionator Nuceriæ Paganor. annor.* 77. *circ. Examinat. die* 29. *Augusti* 1797. *Proc. fol.* 1860. *Juxta* 6. *Inter. Proc. fol.* 1862. *Respondit* = La prima volta, che ebbi la sorte di conoscere il Ven. Servo di Dio Alfonso Maria di Lignori fù verso l' anno 1751. in occasione, che mi portai a visitarlo in questa Casa di S. Michele di sua Congregazione per consigliarmi con lui, eletto poi Vescovo di S. Agata

de

de Goti nell' occasione di portarsi Egli in Napoli, io lo visitava in Casa di suo Fratello Don Ercole di Liguori, dove Egli faceva dimora, facendo con esso delle confereoze spirituali, e consigliandomi ancora con lui da solo a solo circa la mia condotta, lo visitai ancora più volte in Diocesi, e dopo la rinuncia del suo Vescovato in questa Casa di S. Michele, essendo i nostri discorsi attinenti allo Spirito, ed al bene spiritoale del Prossimo, ne mi hò potuto ingannare circa la conoscenza del Ven. Servo di Dio per averci familiarmente trattato, essendo questa mia cognizione, e certezza durata costantemente sino alla sua preziosa morte = *Et fol.* 1871. Per tutte quelle volte, che hò trattato con lui con essermi portato più volte nella sua Diocesi di S. Agata de Goti, mi sono trovato presente &c. *Et fol.* 1785. *ter.* = Somma sollecitudine ancora ebbe il Ven. Servo di Dio, come a me costa di certa scienza per i Seminaristi del suo Seminario di S. Agata facendogli in ogni anno dare gli Esercizj spirituali, avendo io avuto più volte la sorte darceli da lui chiamato.

XXXII. Testis *Adm. R. P. Nicolaus Grosso Missionarius Congregat. SS. Redemptoris annor.67. Examinat. die* 31. *Augusti* 1797. *Proc. fol.* 1902 *Juxta 6. Inter. Proc. fol.* 1904. *ter. respondit* = La prima volta, che conobbi di persona il Ven. Servo di Dio Alfonso Maria di Liguori, che prima già avevo inteso più volte nominare con lode di Santità nel Seminario di Lettere, dove io stava da Convittore, si fù appunto nella Casa della SSmŝ Trinità de' Ciorani, dove mi portai a fare i santi Esercizj per gli Ordioi Minori. Ed in questi Esercizj il predetto Servo di Dio fece la Predica a Noi Ordinandi, in questa occasione io mosso dal testimonio di veduta, che era io medesimo, della bontà, zelo, e condotta del predetto Servo di Dio, e mosso più dalle sue ferventi parole, ed ispirato dalla Divina grazia di arrollarmi fra suoi Individui di concerto col Padre fù Don Salvadore Gallo, a cui io in Confessione avevo manifestata la mia vocazione, andai dal medesimo Servo di Dio a consigliarmi, ed Egli avendomi esaminato sopra i segni della vera vocazione sopra i stodj, che stava facendo, ed altre mie personali qualità, mi ricevè benignamente nel nomero de' suoi; Onde io ritornato in Diocesi di Lettere mi ordinai in Minoribus, ed avendo tutto disposto, mi ritirai io questa Congregazioue l'anno 1750., dal qual tempo finora colla Divina Grazia sono perseverato in essa, e sin' d'allora avendo dovuto conversare col predetto Servo di Dio, mille, e mille volte tanto da Nostro Rettore Maggiore, che da Vescovo in S. Agata de Goti, quanto qui in questa Casa di S. Michele dopo la rinuncia del suo Vescovato, ammirando in esso ona eccellente bontà di vita, ci ho professata sempre, e ci professo anche dopo la sua morte una special divozione, ed affetto &c. ed attesto per causa di propria scienza, che quel Padre Alfonso Maria de Liguori, che odii predicare, e col quale mi consigliai nella predetta Casa de Ciorani senza equivoco personale è staro sempre il medesimo tanto da Nostro Rettore Maggiore, quanto da Vescovo di S. Agata quanto dopo la rinuncia del suo Vescovato fino alla morte in questa Casa di S. Michele.

De visu ante, & post. an. 1750. usque ad obitum,

Juxta 21. *Inter. Proc. fol.* 1912. *ter. Respondit* = Coll' occasione, che io dovei sempre portarmi in quella sua Diocesi a suoi comandi per faticare in quel suo Gregge, e per quanto mi veniva riferito da suoi Chierici Ordinandi, che Egli mandava sotto la mia cura per i Santi

Eser-

Esercizii nella nostra Casa di S. Angelo a Cupolo, e per quanto ancora intesi dalla sua medesima bocca &c.

Juxta 25. *Inter. Proc. fol.* 1915. *Respondit* = Nè mi ricordo d'avere scoverto nel Servo di Dio in tutti quegli anni, che l'ho coonosciuto, ne' quali ho avuta occasione di conversarci parte da Novizio ne Ciorani, parte da studente io questa Casa di Nocera de Pagani, e parte da Sacerdote, e Missionario, e parte nel suo Vescovato per le varie occarioni, che seco dovei conversare inosservanza positiva alcuna contro i medesimi Divini Comandamenti &c.

Super 38. *Art. Proc. fol.* 1942. *dixit* = Sò di propria scienza, che il Ven. Servo di Dio in tutto il tempo della sua vita fin da che io l'ho conosciuto dall'anno 1750. fino alla morte accaduta nell'anno 1787. fù sempre costante &c.

XXXIII. Testis *Adm. R. P. D. Laurentius Nigro Consultor Generalis Congr. SS. Redemptoris annor.* 61. *Examinat. die* 6. *Septemb.* 1797. *Proc. fol.* 2014. *Juxta* 6. *Inter. Proc. fol.* 2016. *ter. Respondit* = La prima volta, che intesi nominare il Ven. Servo di Dio Alfonso Maria di Liguori, fù in occasiooe, che alcooi Padri di sua Congregazione vennero nella Città di Moro per farvi la Missione, trovandomi io allora nel Seminario della stessa Città, e perchè mi sentiva chiamato alla Predicazioooe, mi risolsi di aggregarmi tra questi Padri ad esti a questo Apoatolico Ministero, onde portandomi nell'anno 1754. in 1755. io questa Casa di S. Michele di sua Congregazione per esservi ammesso, mi riuscì trovare nel piano di questa sudetta Casa il Ven. Servo di Dio, al quale palesatoli la mia vocazione, ed esaminata da Lui, non vi incontrò difficoltà d'aggregarmi, siccome avvenne; non potei allora effettuare la mia risoluzione, che era, di essere almeno ricevuto tra suoi Fratelli Laici, che poi ebbe il suo effetto nel sussegoente anno 1755., e da quel tempo in poi sino alla sua preziosa morte l'ho conosciuto, e trattato familiarmente,

De visu ab anno 1754., & de familiaritate per postremos an. 34. circ.

Juxta 33. *Inter. Proc. fol.* 2048. *ter. Respondit* = In tutto il decorso di quest'oltima infermità (qua decessit V.S.D.) oltre di essersi confessato tre giorni prima di cadere infermo al P. Magaldo, e più volte prima di morire gli ripetei io l'assoluzione, come ce la diedi io Articulo Mortis, si comunicò ogni mattina &c. &c.

Et clarius *in Proc. Ord. Nuc.*, *in quo est Testis XXIX. Juxta* 8. *Inter. Proc. Ord. fol.* 1716. *ter. & seq. Respondit* = Nutrendo io vivo desiderio di ritirarmi in qualche Sagro Chiostro, comecche ebbi contezza di questa Congregazione fondata dal detto Servo di Dio Alfonso Maria di Liguori, in occasione, che alcuni Individui della medesima si portarono a missionare nella Città di Muro, dove io mi ritrovava a convivere in quello Seminario, mi determinai perciò di entrare nella medesima, al quale effetto verso l'anoo 1754. mi portai in questa Casa di S. Michele per domandare al Servo di Dio la grazia dell'ammissione, in fatti mi riuscì di abboccarmi col medesimo, che prontamente ritrovai nel piaoo di questa Casa, nell'atto che il medesimo stava attento sopra di un Pittore, che dipingeva un'Immagine del Crocifisso, e siccome Egli avendo esaminata la mia Vocazione, non incontrò riparo io ordine alla medesima, così non potei eseguirla, perchè mi ostavano le Leggi del Regno per essere io unico di mia Casa, e per essere ricevuto allora tra gl'Individui, li dissi, che voleva essere Fratello Laico, ma il Servo di Dio mi rispose francamente,

re, che Dio mi voleva Sacerdote, e Missionario, e questa parola mi fè tanta impressione, che non hò mai potuto scordarmene, anzi la stimai di spirito profetico, perchè sono stato così quieto dello stato Sacerdotale, e di Missionario, che mai ne ho avuto dubio, o timore in tutto questo tempo di mia vita: quindi avendomi soggionto, che avessi fatto le pratiche col mio Prelato per la mia abilitazione, mi restituii nella mia Patria, dove feci le parti convenevoli col predetto mio Prelato, di là poi dopo alcuni mesi per la speranza di venire a capo de'sodetti miei desiderj nuovamente mi portai dalla mia Patria, e m' incaminai per questa volta, ma nel passare la Città di Cava ebbi notizia, che colà si ritrovava il Servo di Dio, dove mi ci abboccai, e si risolse, che mi fussi portato nella Terra de Ciorani a fare il Noviziato nella Casa di questa nostra Congregazione. Da quel tempo in poi, e sino al termine di sua vita, che sono stati anni circa 34. sebbene interpolatamente l' ho trattato, allo spesso ci ho avuti varj discorsi anche appartenenti allo spirito. Anzi governando Egli la soa Diocesi in tutti detti anni 13. io circa, che ivi Egli abitò lo trattai bene allo spesso, per motivo di molte Missioni, che feci unitamente con i miei Compagni quasi in tutta la sua Diocesi.

XXXIV. Testis *Fr. Theodosius Flumeri Laicus Congr. SS. Redemptoris, & V.S.D. SOCIUS annor.* 70. *Examinat. die* 13. *Sept.* 1797. *Proc. fol.* 2145. *Juxta 6. Inter. Proc. fol.* 2147. *Respondit* = Portandosi il Ven. Servo di Dio a Missionare nella Terra d' Iliceto mia Patria verso l'anno 1745., ebbi la prima volta la sorte di conoscerlo, e rimanermi nello stesso tempo io compagnia di lui in qualità di Fratello, seguitai poi nel decorso di sua vita a conoscerlo sempre per lo medesimo Padre D. Alfonso sino alla morte, e familiarmente trattaroci = *Et fol.* 2152. *ter.* = Mi ricordo, che stando io insieme col Ven. Servo di Dio Vescovo in Arienzo al suo servizio &c. *Et fol.* 2153. Per quanto ho io seco trattato dopo la rinuncia del Vescovato stando di locazione io questa stessa Casa di S. Michele &. =

De visu, & familiaritate ab anno 1745. *usque ad obitum sc.* 1787 *& Contubernalis per postremos ana. duodecim.*

Juxta 26. Inter. Proc. fol. 2154. *Respondit* = Sò di certa scienza, che il Ven. Servo di Dio fu adorno di tutte le Virtù così Teologali, che Cardinali, e che in modo particolare si esercitò negli atti di ciascuna di esse sì nel tempo della residenza nella sua Congregazione prima di essere Vescovo, sì nel tempo del Vescovato, per esser stato Testimonio oculare servendolo nella sua Cattedrale per molto tempo, si dopo rinunciato il Vescovato in questa Casa di S. Michele sino all' ultimo di soa Vita.

XXXV. Testis *Adm. R P D. Petrus Volpicelli Missionarius Congregat. SS. Redemptoris, & V.S.D. CONFESSARIUS annor.* 59. *circa Juxta 6. Inter. Proc. fol.* 2230. *Respondit* = Sin dall'anno 1749. conobbi in Sarno il Ven. Servo di Dio Alfonso Maria di Ligori, e faceva la Predica grande, mi confessai da Lui, e pigliai da Esso la prima comunione, seguitai a trattarci in Sarno dagl' ultimi giorni dell' Anno 1749., e nel susseguente anno 1750., poi essendo stato ammesso in questa Congregazione da Lui fondata, e propriamente denominata Casa di S. Michele, nell'anno 1758. ha avuto sempre la consolazione di conoscerlo per lo medesimo, cooversarci di parlarci non solamente da solo a solo, ma ancora nonnameno con altre Persone interpollatamente per non essere stato sempre al fianco del detto Ven. Servo di Dio stanzionando in altre Case da Lui fondate.

De vita, & familiaritate per diversas Epocas ab anno 1749. *usque ad obitum, Contubernalis vero per duos annos ante Episcopatum, per plures menses in Episcopatu, & per postremum vitæ septennium in quo etiam Confessarius.*

Ju-

Juxta 25. *Inter. Proc. fol.* 2238. *ter. respondit* = Osservò esattamente i Voti della sua Congregazione ancora nel tempo del suo Vescovato per quanto lo permetteva la dignità di Vescovo, non che a tutti gli altri doveri, secondo la diversità degli officii, per essere io stato suo *Direttore* = *Et fol.* 2247. = Venendo alla virtù della Temperanza posso affermare senza esitaziood, che il Ven. Servo di Dio vi si è esercitato più particolarmente, avendosi mantenuta nell' Anima quella grazia, che ricevè nel santo Battesimo, e questo lo sò di certa scienza avendoli fatta la Confessione Generale, ed avere trovato, che il Ven. Servo di Dio non aveva mai commessi Peccati mortali = *Et fol.* 2250. = Riguardo alla perseveranza sono testimonio oculare, che fù perseverante nella grazia di Dio sino alla morte.

Super 210. *Art. Proc. fol.* 2265. *ter. dixit* = Sò per certa scienza, che io per due anni col Ven. Servo di Dio prima di essere fatto Vescovo, ed alcuni mesi in S. Agata, ed in Arienzo, mentre era Vescovo, e dippiù stando con lui io questa Casa di S. Michele per lo spazio di sette anoi, dopo la sua rinuocia del Vescovato osservai &c.

Super 287. *Art. Proc. fol.* 2310. *dixit* = Sò per certa scienza, che confessando io qualche volta il Servo di Dio ne sette oltimi anni di sua vita &c.

Super 349. *Art. Proc. fol.* 2319. *ter.* = Sò per certa scienza trovandomi io nella stanza del Ven. Servo di Dio; che venivano Persone di ogni condizione per toccare nella sua ultima infermità sopra la sua Persona &c. Corone &c.

De visu, & familiaritate ab anno 1769. usque ad obitum.

XXXVI. Testis *Admodum R. P. D. Franciscus Amati Missionarius Congregat. SS. Redemptoris annor.* 54. *circ. Examinat. die* 23 *Septembr.* 1797. *Proc. fol.* 1328. *Juxta* 6. *Inter. Proc. fol.* 2331. *respondit* = Entrai in Congregazione, e fui mandato per Novizio nella Casa di S. Angelo a Cupolo verso l' anno 1769. Nella fine del Noviziato fui portato in Arienzo dal Maestro de Novizj in unione degli miei Compagni, in dove stava il Ven. Servo di Dio, il quale dopo avere esaminata la mia vocazione, mi fece alla sua presenza fare i voti soliti farsi in Congregazione, e d'allora in poi è seguitata la sua conoscenza per avere familiarmeote trattato sino alla sua preziosa morte in più occasioni, e circostanze, o di cose attineoti alla Congregazione, o cose di spirito.

De visu, & familiaritate per annos 42. usque ad obitum.
Confessarius & Contubernalis per postremos annos duodecim

XXXVII. Testis *Adm. R. P. D. Dominicus Corsano Missionarius Congr. SS. Redemptoris, & V. S. D. CONFESSARIUS annor.* 82. *circ. examinat. die* 28. *Septemb.* 1797. *Proc. fol.* 2405. *Juxta* 6. *Inter. Proc. fol.* 2408. *respondit* = Io circa l' anno 1746. ritrovandomi nella Città di Foggia ebbi occasione di trattare col Ven. Servo di Dio Alfonso Maria de Liguori per la prima volta essendosi colà trattenuto per una notte per conferirsi a missionare con suoi Compagni nella Città di Medugno, dopo la quale Missione il medesimo Servo di Dio con altri Missionarj suoi Compagni si riportò nella suddetta Città di Foggia per il sodderto effetto, e durante il tempo della Missione io trattai frequentemente detto Servo di Dio, il quale m' invogliò ad entrare nella sua Congregazione, e che l' avessi eseguito con segretezza, come in fatti io tenni il segreto, con averlo solamente comunicato al mio Confessore uomo dotto, e pio; entrato poi in Congregazione per circa 42. anni ho avuto la sorte di conversare perloppiù, e

trat-

trattare col Ven. Servo di Dio sino alla sua morte, ed è quello istesso che io per la prima volta viddi, trattai, ed indi con lui tanti anni cooversai, e vidi morire. Ho detto di sopra, ed ora ripeto il lungo trattamento, che ho avuto col Servo di Dio, con che per altro non ho avuto altra familiarità, se non quella, che deve passare tra un Superiore, ed un Suddito, e tra un Padre, ed un Figlio spiritoale. Soggiungo dippiù, che durante il tempo di mia dimora in Congregazione spessissime volte ho avuto colloquii col Servo di Dio, e la materia de nostri discorsi per lo ppiù quasi sempre tendeva a discorsi spirituali = *Juxta* 27. *Inter. Proc. fol.* 2442 = Seco ho conversato per lo spazio di anni quarantadue circa fino alla morte.

Juxta 26. *Inter. Proc. fol.* 2428. *ter. respondit* = Questo non solo io lo sò per causa di scienza, e per propria esperienza avendo seco conversato per molti anni, e dalle confessioni da lui a me fatte per più anni &c. = *Et super* 268. *Art. Proc. fol.* 2518. *ter.* = Bastava la sola obbedienza per rasserenarlo perfettamente, come posso deporre io delle sue Confessioni a me fatte.

Et clarius in Proc essu Ord. Nucer. in quo idem est Testis III. *Juxta* 8. *Inter. Proc. fol.* 397. *respondit* = D' allora (*ab ingressu Testis in Congregatione*) e per detto spazio di quaranta due anni in circa sino alla benedetta sua morte lo conversai, e pratticai in diversi luoghi, ma essendo stato Egli eletto Vescovo di S. Agata de Goti nell' 1762., e nel tempo di anni tredici in circa, che governò la sua Diocesi non abitai col medesimo, bensì lo andai a ritrovare colà moltissime volte, e con Lui mi tratteneva alcuni giorni, e con tale occasione ebbi opportunità di vedere, e sentire il suo santo Governo, e l' eroiche sue virtù, come Vescovo irreprensibile, giusta l' espressione dell' Apostolo: *Oportet enim Episcopum irreprehensibilem esse*, e moltissime volte nell' esser egli venuto in questa Casa succedeva lo stesso, e dopo che nell' 1775. rinunciò il Vescovado, e si ritirò di nuovo in questa Casa di S. Michele lo pratticai per molti anni, e come mi ricordo per dodici anni in circa continui sino alla benedetta sua morte, e sono stato suo Confessore ordinario da detto tempo sino a poco tempo prima della sua morte.

XXXVIII. Testis *Adm. R. P. D. Deodatus Criscuoli Missionarius Congr. SS. Redemptoris annor. 60. circ. examinat. die 6. Octob.* 1797. *Proc. fol.* 2545. *Juxta* 6. *Inter. Proc. fol.* 2547. *ter. respondit* = La prima volta, che ebbi la sorte di conoscere di persona il Ven. Servo di Dio, e di parlarli, e trattarci, si fu nell' anno 1753., e conobbi con miei occhi quel sempre mi era stato decantato della Santità, e virtù del predetto Servo di Dio, seguitai anche a conoscerlo, e trattarlo varie altre volte sopra tutto nella santa Missione di Scala mia Patria verso l' anno 1754., ed in quella d' Amalfi l' anno 1756., dove finalmente mi risolsi effettivamente di ritirarmi in questa Congregazione, come feci nel seguente Decembre dello stesso anno, e da questo tempo in poi tanto da Novizio in questa Casa di S. Michele, quanto da studente, quanto da Sacerdote ci ho sempre pratticato, conversato, e parlato, ci ho scritto seco in stanza sotto la sua dettatura varie opere sue si ascetiche, che morali, depongo, che sempre per lo medesimo personaggio del Padre Don Alfonso Maria di Liguori nostro Rettore Maggiore, e poi Vescovo di S. Agata de Goti, e dopo poi

De visu ab anno 1753., de familiaritate ab anno 1756. usque ad obitum scilicet per postremos annos 31.

la rinuncia del suo Vescovato fino alla morte, me presente senza equivocazione di Persona, l' ho conosciuto, e trattato. Depongo ancora per causa di propria scienza, che sempre che ho trattato col Ven. Servo di Dio tanto nelle Case della Congregazione, quanto nel suo Vescovato, ho ammirato sempre in esso una sopraffina santità, e celesti virtù. I suoi discorsi sono stati o di cose spirituali, o di affari appartenenti alla nostra Congregazione, o di materie dottrinali, come ancora nel carteggio seco avuto di varie lettere in più occasioni per affari della detta nostra Congregazione, sempre ho ammirato in Lui una ammirevole, e singolare innocenza di costumi, prudenza, discrezione, e consiglio.

Juxta 29. Inter. Proc. fol. 2556. = Fece venire io ogni biennio per ogni luogo della sua Diocesi puntualmente la S. Missione, ora de' suoi Alunni tra quali ci sono io stato molte volte &c. = *Super 130. Art. Proc. fol. 2637. ter. dixit* = Come Testimonio oculare in quel tempo, che sono stato con esso in questa Congregazione, che il nostro Ven. Servo di Dio per lo spazio di trent' anni io circa digiunò &c. = *Super 312. art. Proc. fol. 2707. postquam deposuerat actus Humilitatis addit* = Locchè fu da Lui praticato costantemente fino alla morte dopo la rinuncia al suo Vescovato, e di questo io ne sono Testimonio oculare come di fatti avvenuti nella mia presenza.

De visu usque ab anno 1742., ac presertim per postremos an. duodecim.

XXXIX. Testis *Illmus D. Bernardus Tramontano Civis Nucerinus J. V. D., & Gubernator Baronalis annor. 70. circ. examinat. die 14. Octobr. 1797. Proc. fol. 2731. ter. Juxta 6. Inter. Proc. fol. 2733. ter. respondit* = La prima volta, che io viddi cogl' occhi propri il Ven. Servo di Dio in questa nostra Città di Nocera de Pagani verso l' anno 1738., essendo io nell' età di dieci in dodici anni in circa, ai fu appunto, che egli venne col fu Padre D. Cesare Sportella suo Compagno, coll' occasione, che venne a fare una Novena del Santissimo Rosario di Maria Vergine nella Chiesa del SSmo Corpo di Cristo di questa Università, e colla predetta occasione accendo predicare il detto Servo di Dio collo spirito di Gesù Cristo, e cantare angelicamente alcune Canzoncine spirituali in onore di Maria SSma, restai io, e tutti quasi gli altri Cittadini presi da una gran divozione verso il predetto Ven. Servo di Dio, a tale, e tanto che si cominciò sin d' allora a motivare la Fondazione di questa Casa di S. Michele Arcangelo, acciocchè tutta questa Popolazione avesse avuto la sorte di godere l' effetto del zelo Apostolico del detto Ven. Servo di Dio, e suoi Compagni. Supra tutto sò bene per causa di propria scienza, che fu preso dall' odore delle virtù, e vita santa del Ven. Servo di Dio il fu D. Francesco Contaldi prima Rettor Curato di questa Parrochiale Chiesa di S. Felice, e poi come mi fu detto Vicario Generale di Lettere, il quale si offerì per detta Fondazione non avendo eredi necessarii, ed essendo Prete facoltoso. Sin d' allora dunque io presi una gran divozione al Servo di Dio, quale in me si è poi sempre accresciuta da giorno in giorno sin da che fondata questa suddetta Casa di S. Michele (*quod accidit* verso l' anno 1742. *fol. 2735. ter.*) ed essendo venuto di località il Servo di Dio nella medesima, dove è perseverato sino alla morte, eccetto i tredici anni del suo Vescovato, ho avuto la sorte più volte di conoscerlo sempre per lo stesso Don Alfonso Maria de Liguori, vederlo, e sentirlo predicare, e decantare da tutti la sua santità.

Su-

Super 70. *Art. Proc. fol.* 2745. *dixit* = Per quelle volte, che mi occorse vedere il Servo di Dio in questa Casa di S. Michele dopo la sua rinunzia al Vescovato, non l' ho inteso mai lamentarsi de patimenti &c.

XXXX. Testis *Excellens D. Franciscus Desiderio Medicinæ Professor annor.* 64. *circ. examinat. die* 16. *Octobris* 1797. *Proc. fol.* 2755. *Juxta* 6. *Inter. Proc. fol.* 2757. *ter. respondit* = Oltre, di esser vicino a questa Casa di S. Michele, dove il Servo di Dio ha dimorato molto tempo, e per esser Medico ordinario dell' istessa Casa, non solamente l' ho inteso molte volte nominare, ma ancora l' ho trattato personalmente, e visitato nelle sue infermità dopo la sua rinuncia al Vescovato, e questa cooscenza è durata fino alla sua preziosa morte per essere stato Medico assistente fino all' ultimo della sua vita.

De visu, & propria experientia per postremos annos duodecim.

XXXXI. Testis *Adm. R. D. Joannes Pepe Parochus S. Felicis Nuceriæ Examinator, & Visitator Synodalis annor.* 54. *circ. examinat. die* 18. *Octobris* 1797. *Proc. fol.* 1782. *Juxta* 6. *Inter. Proc. fol.* 2784. *ter. respondit* = La prima volta, che conobbi il Ven. Servo di Dio Alfonso Maria di Liguori fu nella mia prima età, frequentando io quella Casa di S. Michele di sua Congregazione specialmente ne giorni di Sabato, facendo esso in tali giorni la Predica in onore di Maria SSma, e così seguitò questa mia conoscenza fino al tempo, che mi portai nella Capitale per causa de studii, ed asceso al Sacerdozio restituendomi in questa mia Patria, ebbi una particolare conoscenza dello stesso per visitarlo molte volte, dopo che lo stesso rinunciò il Vescovato discorrendoci, o di casi di coscienza, o per raccogliermi, stante la sua esemplarità di vita, e diffamata opinione di Santità, e questa mia cognizione durò, finchè visse, ne mi ho potuto ingannare nel conoscimento del Servo di Dio per l' anzidetta causa di veduta, che anzi professo una particolar divozione alla sua santa memoria originata in me dalla fama delle sue eroiche virtù.

De visu præsertim per postremos annos duodecim

XXXXII. Testis *Perillustris D. Andreas Desiderio Regius Notarius Nuceriæ annor.* 79. *circ. Examinat. die* 20. *Octobris* 1797 *Proc. fol.* 2827. *Juxta* 6. *Inter. Proc. fol.* 2829. *respondit* = La prima volta, che io ebbi la sorte di conoscere il Ven. Servo di Dio Alfonso Maria di Liguori, fu coll' occasione, che il medesimo si portò di unita colli quondam D. Andrea Villani, D. Cesare Sportella, ed altri Padri suoi Congregati a missionare in questa Città di Nocera mia Patria, e nella Parochiale Chiesa di S. Felice verso l'anno 1737. prima di dar principio alla Fondazione di questa Casa di S. Michele, stanzionando in Casa del fu Sacerdote D. Francesco Contaldo allora Rettore di detta Parrochiale Chiesa di S. Felice, e perchè riuscì la di lui Predicazione fruttuosissima per i scandali tolti, e rappacificazione de nemici, i naturali di questa predetta Città pregarono il Ven. Servo di Dio di restarsi qui di stanza con fondare la Congregazione, come in fatti di poi sortì, e dato principio alla Fondazione, l'ho veduto sempre, ed inteso spessissime volte predicare prima di essere fatto Vescovo, e dopo la rinuncia del Vescovado, tanto in questa Casa di S. Michele, quanto nella suddetta Parochiale di S. Felice, ed in altre occasioni, durò poi questa mia conoscenza sino alla sua preziosa morte, non ho avuto però mai la sorte parlarci familiarmente, non mi

De visu usque ab anno 1737., & per postremos annos duodecim

sono però ingannato nella di lui conoscenza, per averlo continuamente veduto tanto prima, che dopo la rinuncia del Vescovato in questa Casa di sua Congregazione,

De visu, & familiaritate ab anno 1738 ad an. 1762., nec non per postremos annos duodecim

XXXXIII. Testis *R. D. Carolus Desiderio Presbyter, & Missionarius Secularis Nuceriæ annor. 76. circ. examinat. die* 21. *Octobris* 1797. *Proc. fol.* 2863. *Juxta 6. Inter. Proc. fol.* 2865. *respondit* = La prima volta, che io viddi, e conobbi di Persona il Ven. Servo di Dio Alfonso Maria di Liguori fù Vescovo di S. Agata de Goti, ai fù appunto nell' anno 1738. in occasione, che egli fu invitato a predicare la Novena di Maria SSma del Rosario nella Chiesa del SSmo Corpo di Cristo di questa medesima Città di Nocera de Pagani Sottana, dove io ero Sagrestano in quel tempo, ed in cui Egli predicò con tanto profitto, e concorso, che sin d' allora si mosse il santo desiderio di fondare questa attual Casa di S. Michele, come infatti poi avvenne, per così godere degli effetti del suo Apostolico zelo presso tutti i Ceti di Persone Laiche, ed Ecclesiastiche, e sin d' allora come io ebbi continuamente occasione di conoscerlo di persona, così quando venne a fondare questa Casa di S. Michele con suoi primi Compagni ora defonti, come ancora quando si ritirò il predetto Ven. Servo di Dio da Rettore Maggiore in questa suddetta Casa di S. Michele per lo spazio di più anni sino all' Epoca del suo Vescovado nell' anno 1762., come ancora dopo la dimissione di quella Chiesa di S. Agata de Goti negli ultimi tredici anni della sua vita sino alla morte in questa medesima Casa di Nocera de Pagani, e così l' ho conosciuto sempre, veduto, e trattato spesse volte per quel medesimo Ven. Padre D. Alfonso Maria de Liguori senza veruna equivocazione di Persona, che conobbi, e viddi la prima volta coll' occasione sopradetta. Al medesimo mi sono confessato qualche volta da giovane, e dopo essermi ordinato Sacerdote, mi sono consigliato alle volte per affari di mia coscienza, e l' hò inteso ancora varie volte predicare tanto in questa Chiesa di S. Michele Arcangelo, come ancora in altre Chiese di questa Città, e sempre in queste occasioni ho ammirato nel detto Servo Dio una rara santità, zelo, ed altre sante virtù, specialmente il disprezzo delle cose temporali, per cui la prima volta, che venne in questa Città, come ho detto dalla Casa de Ciorani, lo viddi cavalcare un vile Somarello, e con abiti vecchi rattoppati, e laceri; onde sin d' allora io ci concepii una speciale divozione, ed affetto come tutti gli altri di questa Città.

De visu, & facto proprio uti Secretarius, & Confessarius ab an. 1762 ad an. 1773.

XXXXIV. Testis *Adm. R. D. Felix Verzella Canonicus Collegiatæ Diœcesis Nuceri V. S. D. SECRETARIUS, ET CONFESSARIUS annor.* 68. *circ. Examinat. die* 25. *Octobr.* 1797. *Proc. fol.* 2946. *juxta 6. Inter. Proc. fol.* 2948. *Respondit* = La prima volta, che ebbi la sorte di conoscere di Persona il Ven. Servo di Dio, che sentivo sempre nominare con fama di Santità nella mia Padria, fu nel Sabato Santo dell' anno 1752. Imperocchè essendo io stato ad ordinarmi Sacerdote dal Vescovo di Lettere fu Mousig. Giannini, nel ritorno, dovendo passare per avanti questa Casa di S. Michele Arcangelo di questa Città, dove dimorava il Servo di Dio Alfonso Maria di Liguori volli vederlo, come infatti li baciai la mano nella sua propria stanza, e mi fece una esortazione, a corrispondere ai doveri del Sacerdozio, che avevo preso, e soprattutto mi ri-

cor-

cordo specialmente, che mi disse queste precise parole = *Figlio mio Dio vi guardi di celebrare in peccato mortale una volta, perchè ci farai l'abito, disprezzerai tutto, e sarai sicuramente dannato come Giuda, attendi allo studio, ed all' Orazione, e mi regalò un libriccino delle sue Massime eterne*, che ancora io serbo con somma divozione: Essendo poi stato fatto Vescovo il Servo di Dio di S. Agata de' Goti l'anno 1762. e ritrovandomi io ne' Santi Esercizi nella Casa della Congregazione di S. Angelo a Cupolo, fui richiesto da molti Padri, e specialmente dal fu P. D. Girolamo Ferrara a voler servire da Segretario il detto Ven. Servo di Dio; come già feci nel mese di Luglio dell'anno 1762. che fu il primo mese del suo possesso, e lo servii io questa qualità sino all' anno 1773. avendomi io allora licenziato per le mie indisposizioni, e non più atto a poterlo servire per mancanza di vista, ed altri miei corporali acciacchi, cioè due anni prima di rinunciare la sua Chiesa, e per lo spazio di tutto questo tempo io continuamente lo trattai, ci parlai delle cose appartenenti all' officio, ed al Governo, ed ogni Sabato ascoltai le sue Confessioni a riserba di qualche fiata, che stava infermo, o assente, onde tanto si dalla prima volta, che li baciai la mano in questa Casa di S. Michele, come poi in tutto il decorso, che lo servii da Segretario, ci presi una particolare divozione, ed affetto.

Super 64. Art. Proc. fol. 2983. dixit = Mi costa per causa di propria scienza, e come ho ascoltato le confessioni del Ven. Servo di Dio per tutto quello spazio, che lo servii da Segretario ogni Sabato, che egli animato dalla sua viva, ed eroica fede ebbe sempre un grande orrore al peccato &c.

XXXXV. Testis Adm. R. D. Nicolaus Contaldi Parochus Ecclesiæ S. Felicis Nuceriæ annor. 51. examinat. die 4. Octobris 1802. Proc. fol. 3124. juxta 6. Inter. Proc. fol. 3126. respondit = Non solo ho inteso lodevolmente con ammirazione fin dalla mia Fanciullezza nominare in Servo di Dio perchè fornito delle più eroiche virtù, ma come commorante in questa Casa di S. Michele, ove per la vicinità ne fui sempre spettatore, l' ho inteso con le proprie orecchie parlare di Dio frequentissimamente, predicare da vero Apostolo, celebrare con sommo fervore, orare, e fare tutti gli atti di vera Religione, ne io ciò come Testimonio oculare fin dalla mia più tenera età, e nell'età adulta mi ho potuto ingannare nella cognizione di sua Persona. Che anzi ho avuto il piacere per ben molte volte famigliarmente parlarci in questa Casa di S. Michele, e specialmente nel suo ritiro dalla Cura Vescovile nell' istesso succennato luogo, raccomandandomi alle sue fervide Preci, ed io perchè era appieno inteso della Santità dell'istesso Ven. Servo di Dio, m'intesi sempre una particolare divozione, ed affetto verso dello stesso. De visu, & familiaritate per postremos annos duodecim.

Et clarius in Proc. Ordin. Nuc. in quo est Testis VI. *juxta* 8. *Inter. Proc. fol. 649. respondit* = Lo conobbi poi, e ci trattai familiarmente sino alla preziosa sua Morte dopo che egli fece la rassegna di detto Vescovado, e si ritirò in questa Casa di S. Michele Arcangelo, e mi ricordo benissimo, che la prima volta, che ci parlai essendo io costituito in Sacris, avendo saputa la detta sua ritirata qui, il giorno seguente venni io, e molti altri Sacerdoti, e Minoristi di detta mia Patria per baciarli la mano, e lo trovammo &c. E questo fu appunto nell'anno 1775. verso il mese di Luglio. Da indi in poi

per

per altri anni dodici in circa, che il medesimo Servo di Dio sopravisse per l'idea, che io avevo della sua santità ebbi tutta la premura, ed impegno di parlarci quanto più spesso potevo, e non mi stancavo mai di venirlo a vedere, e parlarci, perchè restava nell'animo consolatissimo, che la sua faccia a me pareva sempre di un Uomo del Paradiso. Li discorai poi quantunque brevi non ad altro si raggiravano, che a materie spirituali, egli dandomi sempre colle sua parole motivi d'infervorarmi nel servizio di Dio = *Et juxta* 14. *Inter. Proc. fol.* 656. *respondit* = Per quanto ho potuto conoscere, e vedere in detti anni dodici, li quali furono gli ultimi della vita di detto Servo di Dio Alfonso Maria di Liguorio, ed io bene allo spesso ci parlavo.

XXXXVI. Testis *R. D. Carolus de Vecchio Œconomus Curatus, ac olim Novitius Congr. SS. Redemptoris annor.* 30. *circ. Examinat. die* 6. *Octobr.* 1802. *Proc. fol.* 3139. = Deponit de Virt. *de auditu a viden.* de Miraculo vero a se obtento, *de facto proprio*.

De visu præsertim per postremos annos duodecim.

XXXXVII. Testis = *Illma D. Angela Tortora Patritia Nucerina annor.* 52. *circ. Examin. die* 8. *Octobr. Proc. fol.* 3172. *ter. juxta* 6. *Inter. Proc. fol.* 3174. *ter. respondit* = Non solo ho inteso sempre risonare il nome del Ven. Servo di Dio D. Alfonso Maria di Liguori in tutte le bocche, che lo conoscevano, ma io l'ho veduto, l'ho inteso, e l'ho conosciuto frequentissimamente in molte occasioni, secondo le circostanze, o di Predicazione, e di publica girata per bene delle Anime, così ancora le ho baciato la mano, quantunque da lui ritirata per modestia, come ancora li ho cercata spesso la santa benedizione, come ancora l'ho conosciuto benissimo qualora io veniva in questa Casa di S. Michele nell'occasione, che io frequentava questa Chiesa per le Prediche, e per i Sagramenti, e con questa occasione l'ho inteso ancora qualche volta predicare dopo la rinuncia del suo Vescovado, e così ancora l'ho veduto girare in Carrozza secondo il consiglio de' Medici.

XXXXVIII. Testis *D. Antonia Jemmo Guadagno Status S. Severini annor.* 30. *circ. Examinat. die* 8. *Octobris* 1802 *Proc. fol.* 3186. *ter.* deponit super Miraculo ab ipsa obtento.

De visu ab anno 1744. usque ad obitum.

XXXXIX. Testis *Adm. R. D. Franciscus Pecorari Œconomus Curatus. & Concionator Nuceriæ annor.* 72. *Examinat. die* 9. *Octobr.* 1802. *Proc. fol.* 3195. *juxta* 6. *Inter. Proc. fol.* 3197. *respondit* = Io conosco il Ven. Servo di Dio D. Alfonso Maria di Liguori fin dall'anno 1744. quando cominciò a fondare questa Casa, ed io Ragazzo più volte ajutai a portar pietre per la fondazione della medesima. Poi lo conobbi nel Seminario l'anno 1746. 1747. 1748. in occasione, che egli venne nel nostro Seminario di Nocera a dare i Santi Esercizj a dare il giorno di ritiro ai Seminaristi una volta al mese, e con questa occasione lo sentii predicare da Uomo vero Apostolico, mi confessai al medesimo, e ne ebbi santi, e belli consigli sopratutto confacenti allo Stato Ecclesiastico, a cui m'incaminava, l'ho conosciuto poi in questa Casa di S. Michele da Rettore Maggiore, e l'ho inteso predicare nei Sabbati ad onore di Maria SSma, l'ho conosciuto da Vescovo, ed anche dopo la rinuncia del suo Vescovado sino alla morte l'ho veduto spesso, qualora per comando de' Medici faceva qualche passeggiata in Carrozza, ne ho presa anche la santa benedizione col bacio della sagra mano; sicchè sempre per il P. D. Alfonso

l'ho

l'ho conosciuto sino alla morte senza inganno circa la persona, l' ho conosciuto, e stimato sempre da Santo.

L. Testis ex Officio *Adm. R. D. Ferdinandus Desiderio Presbyter Sæcularis, & Missionarius Nuceriæ Paganor. annor. 77. Examinat. die 15. Octobr. 1802. Proc. fol. 3236. juxta 6. Inter. Proc. fol. 3237 & ter. respondit* = Io ben conosco il Ven. Servo di Dio dall' Epoca della Fondazione di questa Casa di S. Michele fino alla sua morte avvenuta in questa medesima Casa l'anno 1787. l'ho conosciuto da Rettore Maggiore, l'ho conosciuto da Vescovo, l'ho inteso spesso predicare quasi ogni Sabato in questa Chiesa di S. Michele, come anche in occasione di aver fatte le Missioni in questa Città, di aver dato a questo Clero gli Esercizj, come ancora in altre occasioni in varie Chiese di questa Città, e sempre come tale l' ho conosciuto, ne mai ho errato circa la sua personalità; così ancora qualche volta gli ho baciato la mano, e mi sono raccomandato alle sue sante orazioni.

Ex Officio De visu ab anno 1754. usque ad obitum.

LI. Testis ex Officio *Adm. R. D. Thomas Desiderio Presbyter Sæcularis, & Missionarius Civitatis Nucer. annor. 49. Examinat. die 16. Octobr. 1862. Proc. fol. 3257. ter. juxta 6. Inter. Proc. fol. 3260. respondit* = Mi ricordo benissimo di aver conosciuto il Ven. Servo di Dio in occasione, che predicò la Novena del S. Natale prima dell' Epoca del suo Vescovado; dopo la rinunzia del suo Vescovado l' ho veduto frequentemente in questa Casa di S. Michele, ci ho discorso sovente, ne ho inteso spesso la santa Messa nella sua Cappella domestica, e ne ho ricevuto qualche volta la sua santa benedizione, l'ho inteso anche qualche volta predicare, ne ho errato mai circa la sua personalità, avendolo sempre per tale conosciuto sino alla morte.

Ex Officio De visu per postremos annos duodecim.

LII. Testis ex Officio *Adm. R. D. Cajetanus Contaldo Presbyter Sæcularis, & Confessarius Nucerinus annor. 49. circ. Examinat. die 17. Octobris 1802. Proc. fol. 3298. juxta 6. Inter. Proc. fol. 3300. ter respondit* = Non solamente mi è occorso di sentire con sommo rispetto nominare frequentissime volte il Ven. Servo di Dio, ma io fin dal tempo, che si ritirò in questa Casa di S. Michele di sua Fondazione abdicato il Vescovato, non solo l'ho veduto moltissime volte nel predicare, quantunque inabile nella mia Patria, e mirarlo da vicino sempre, che mi occorreva di portarmi de persona in S. Michele con altri Ecclesiastici, con sentirlo parlare, ne altro uscirli di bocca, che parole di Dio, e questa non ingannevole cognizione durò fino alla sua morte.

Ex Officio De visu per postremos annos duodecim.

LIII. Testis ex Officio *Adm. R. D. Joannes Criscuoli Presbyter Sæcularis, & Missionarius Nucerinus annor. 52. circ. Examinat. die 20. Octobr. 1802. Proc. fol. 3338. ter. juxta 6. Inter. Proc. fol. 3340 respondit* = Sin dalla mia fanciullezza ho avuto la sorte di conoscere di persona il Ven. Servo di Dio, qualora essendo Rettore Maggiore in questa Casa di S. Michele, io da Ragazzo veniva qualche volta a sentire la sua predica della Madonna nel Sabbato, e lo vedevo ancora calare dalle scale di questa sudetta Casa, e vedevo la gente baciarli la santa mano; inoltre ben mi ricordo di averlo veduto nel ritorno da Roma dopo consagrato Vescovo nella Casa de' miei Zii Signori Gargani nella Torre dell'Annunziata, dove attesa la conoscenza de' detti miei Zii ivi scarrozzò, e celebrò la santa Messa in una Cappella ivi eretta a tal fine. Dopo la rinuncia poi del suo Vescovado, e di-

Ex Officio Novit V. S. D. usque ab anno 1760. circ. & deponit de visu per postremos annos duodecim.

c dimo rando in questa Casa, l'ho conosciuto sino alla morte. Gli ho se rvito da Chierico la santa Messa nella sua Cappella domestica, li b aciai spesso la santa mano, ne mai ho errato circa la sua persona s ino alla morte, anzi una volta mi regalò un libro spirituale da lui c omposto.

Contestis *Ex Officio*,

LIV. Testis *Illustris D. Theresia Califano Vidua Furco annor.*80. *circiter examinat. die* 25. *Octobris* 1802. *Proc. fol.*3394. *ter.* contestis super Mirac.

Contestis *Ex Officio*,

LV. Testis *D. Emanuela Retolfer Damiani Nucerina annor.*47. *circ. examinat. die* 24. *Octobr.* 1802. *Proc. fol.*3396. = contestis super Mirac.

Contestis *Ex Officio*.

LVI. Testis *D. Dominicus Damiani Pharmacopula Nucerinus ann.*68. *circ, examinat. die* 25. *Octobris* 1802. *Proc. fol.*3401. = deponit uti contestis super Mirac. de facto proprio.

Contestis *Ex Officio*;

LVII. Testis *D. Lucia Sica Zambrano Virgo Civitatis Cavæ Tertiaria S. Francisci annor.*40. *circ. examinat. die* 25. *Octobris* 1802. *Proc. fol.*3401. = contest. de visu super Mirac.

Contestis *Ex Officio*.

LVIII. Testis *Illustris D. Maria Catone Capuano Civitatis Cavæ annor.*55. *circ. examinat. die* 25. *Octobris* 1802. *Proc. fol.*3409. = contestis de facto proprio:

Contestis *Ex Officio*,

LIX. Testis *Excell. D. Seraphinus del Forno Medicinæ Professor Civitatis Cavæ annor.*31. *circ. examinat. die* 25. *Octobr.* 1802. *Proc. fol.*3419. deponit super Mirac.

Contestis *Ex Officio*.

LX. Testis *Excell. D. Philippus Salsano Medicinæ Professor Civitat. Cavæ annor.*54. *circ. examinat. die* 25. *Octob.* 1802. *Proc. fol.*3417. deponit super Mirac.

Contestis *Ex Officio*;

LXI. Testis *Maria Anna Migliori Somma Civitatis Gragnani annorum* 40. *circ. examinat. die* 27. *Octobr.* 1802. *Proc. fol.*3430. deponit super Mirac.

Contestis *Ex Officio*,

LXII. Testis *Perillustr. D. Antonia Viesti Vidua Sorrentina ann.*60. *circ. examinat. die* 27. *Octob.* 1802. *Proc. fol.* 3433. deponit super Mirac.

Contestis *Ex Officio*,

LXIII. Testis *Maria Theresia Somma Virgo Civitatis Gragnani annorum* 16. *examinat. die* 27. *Octob.* 1802. *Proc. fol.*3444. = deponit de facto proprio *super Mirac.*

Contestis *Ex Officio*,

LXIV. Testis *Excell. D. Petrus Jacobus Scafato Medicinæ Professor Civitat. Gragnani annor.*44. *circ. examinat. die* 27. *Octob.* 1802. *Proc. fol.*3443. = deponit *super Mirac.*

Contestis *Ex Officio*,

LXV Testis *Carolus Guadagno Status S. Severini annor.*52. *circ. examinat. die* 30. *Octob.* 1802. *Proc. fol.*3455. = deponit *super Miracul.*

Ex Procest. Apost. S. Agathæ:

Testes examinati in Proc. Apost. S. Agathæ Gothorum.

I. Testis *Admodum R. P. D. Antonius Maria Tannoja Consultor Generalis Congregationis SS. Redemptoris annor.*70. *circ. examinat. die* 22. *Decembris* 1769. *Proc. fol.*259., & 378., *juxta 6. Interr. Proc. fol.*261. *Respondit* = Io viddi, e conobbi la prima volta il Ven. Servo di Dio Alfonso Maria di Liguori nell'anno 18. in circa di mia età, allorchè fui da lui ricevuto in Congregazione nella nostra Casa d'Iliceto. E dico la verità, ancorché non l'avessi mai veduto per l'addietro, ne mai udito parlare della di lui santità, restai talmente

De visu, & familiaritate per ann. 42. *circ.* usque ad obitum.

sor-

sorpreso dal suo primo aspetto povero, ed abjetto, che formai un'idea la più alta della sua santità. Questa prima idea poi, e concetto da me formato di lui andò sempre più in me crescendo per lo spazio di anni quarantadoe in circa, pe' quali ebbi frequentissime occasioni di vederlo, trattarlo, e consigliarlo tanto da Superiore Maggiore della Congregazione in varie nostre Case, quanto da Vescovo di S. Agata de' Goti in questa medesima Città, ed in Arienzo, riconoscendolo sempre per l'istesso Padre D. Alfonso Maria de Liguori a manifestissimi segni, che aveva della sua identità. Ebbi ancora col Ven. Servo di Dio della molta familiarità a cagione de' varj impieghi della Congregazione da me sostenuti, su de' quali io doveva con lui conferire per riceverne i necessarj oracoli.

II. Testis *Illustrissima Domina Catharina Minutilli Vidua Lucca Incola S. Agathæ annor.74.= examinat. die 18.Januarii 1797.Proc. fol.320. ter., juxta 6. Interrogator. Proc. fol.321. respondit* = Io ebbi occasione di sentir nominare per la prima volta, e di vederlo, e conoscerlo sin da che ero nella Casa mia paterna in detto Casale di Sommano, e nella Città di sopra Caserta, essendo io Figliola allora di circa tredici anni in occasione, che il medemo Servo di Dio erasi colà portato tra Padri della Congregazione di Propaganda di Napoli per la Santa Missione in detta Città, e Casali chiamatavi dal Vescovo allora Monsignor Schinosi, essendo il Servo di Dio allora non ancora da Messa, ma ciò non ostante aggregato a detta Congregazione, nella quale veniva impiegato allora ad insegnare la Dottrina cristiana a' fanciulli, ed io ci intervenni più volte &c. *Et fol322.*= Da quel tempo in poi non ebbi più occasione di vederlo, o trattarlo, se non quando venne poi Vescovo in questa Città di S. Agata, sebbene lo avessi poi spesso inteso nominare colla stessa fama di uomo tutto dedito allo spirito. Qui poi in questa Città, e Diocesi ebbi le occassioni frequenti di vederlo, e trattarlo, con encepirne sempre più un' alta stima di santità, e sopratutto nelle occasioni, che occorsero per monacare due mie figliole nel Monastero di Regina Cæli di Airola di questa Diocesi, e poi un'altra in questo Monistero del SSmo Redentore di questa Città di S. Agata, come pure in molte altre occasioni. Per le cause fin'ora dette ho sempre conservata per d. Ven. Servo di Dio una somma particolar divozione a segno tale che qui in S. Agata ebbi modo di fargli divotamente involare un Rosario, di cui esso si serviva.

De visu, & propria experientia, tam in adolescentia V.S.D., quam in Episcopatu.

III. Testis *Rev. D. Michael d'Abruzzo Presbyter Sec. S. Agathæ annor.57.= Examinat. die 22.Decembris 1797. Proc. fol 612., juxta 6. Interrogator. Proc. fol.613. respondit* = Allorchè si portò il detto Servo di Dio in questa Città da Vescovo lo viddi, e conobbi per la prima volta, e tal quale lo conobbi allora, lo ravvisai poi in seguito sempre lo stesso. Ebbi poi frequentissime le occasioni di parlarci, e trattarci in questo Palazzo Vescovile, ed in questa Chiesa Cattedrale, mentre di ordine del medesimo saliva in questo Palazzo per servirlo nella Messa nella Cappella privata di questo medesimo Palazzo, in occasione, come ho detto, che mi ritrovavo servire questa Chiesa da primo Sacristano. e così pure ebbi io frequentemente l'onore di servirlo, ed accompagnarlo ogni volta, che calava in questa Chiesa Cattedrale a predicare sino a coadjovarlo a salire sulla Cattedra, e così pure di assisterlo, quando calava alla visita del

De visu, & propria experientia per totam epocam Episcopatus.

Santissimo, e ad ogni altra funzione ecclesiastica. E così continuò detta mia conoscenza, e tratto con detto Servo di Dio fin tanto, ed in tutto il tempo, che il medesimo si trattenne in questa residenza di S. Agata, ed anche in Arienzo, o Airola luoghi di questa Diocesi quando il Servo di Dio ivi si portava per la visita chiamato dal medesimo per assisterlo. Io poi siccome col tratto continuo, che ebbi, come ho detto, col Servo di Dio, e così di ammirare la sua Santità ne concepii tutta la stima, e divozione = *Et fol.619.* = Anche io interveniva essendo solito pernottare in compagnia del suo Vicario = *Et fol.620.* = Praticandodo io di continuo in questo Palazzo Vescovile, tò che il Servo di Dio &c. = *Et fol. cit. ter.* = Si serviva di me (V.S.D.) per mandare ogni Sabato una competente limosina a' poveri carcerati. *Et fol.617. in fin.* = Trattandolo io, e parlandoci spessissimo ebbi sempre occasione di ammirare la santità ne' suoi portamenti, e ne'suoi discorsi = *Et fol.646. ter.* = Avendo coovivuto nella Casa del Servo di Dio quasi per sotto il tempo si trattenne in questa Sede Vescovile, e delle volte anche dormito in una stanza dello steaso quarto, dove soggiornava il Servo di Dio, mi costa &c.

Oculatus ab ann. 1758. usque ad 1775., ac etiam *Vicarius Foraneus* V.S.D. *per postremos annos quinque* Episcopatus.

IV. Testis *Rmus Dominus Liborius Carfora Canonicus Primicerius Cathedralis, Examinator Synodalis, ac Rector Seminarii S. Agathæ annor.59., examinat. die* 11. *Martii* 1797. *Proc. fol.698.ter. juxta 6. Interrogator. Proc. fol.695. in fin., & seqq. respondit* = Trovandomi io Napoli per causa di studj nell' anno 1757. in 58. spesso sentii parlare del Ven. Servo di Dio D. Alfonzo Maria di Liguori sopra tutto nella Casa de'Pii Operari di S. Giorgio Maggiore di Napoli, e poi ebbi l'occasione di vederlo, e sentirlo predicare negli Esercizj, che si diedero in quell'anno nella publica Università di detta Città, in cui egli fece la predica grande, ed ebbi fin d'allora sufficienti motivi di ammirare la sua dottrina, il suo zelo, e lo spirito di vero Uomo Apostolico: talchè in una delle Prediche, che esso fece del Figliol Prodigo fece piangere tutta quella culta, e numerosa udienza di maniera che si fecero da moltissime fruttuose confessioni; e di tal pianto universale io fui spettatore oculare, come pure nella Missione, che fece il Servo di Dio da Vescovo in Santa Maria a Vico, io anche fui spettatore oculare. Essendo poi venuto da Vescovo in questa Diocesi, ed essendosi portato in Arienzo luogo di sua Diocesi, cha fu appunto circa l' anno 1763. lo riconobbi per l'istesso, che lo viddi in Napoli la prima volta, e trattenendovisi per notabile tempo si per la visita, si per la Missione, che aprì nella Chiesa di S. Maria a Vico, nella quale anche esso fece la predica grande per giorni dicisette, predicando col solito abito portava da semplice Padre della Congregazione, se non che l'ultimo giorno volle predicare colle vesti Vescovili, ed io, ed un' altro Sacerdote ebbimo l'onore di accompagnare al pulpito il detto Ven. Servo di Dio. Lo conobbi in seguito, e lo trattai varie volte assieme col mio Fratello Pio Operario D. Filippo, che spesse volte venne a visitarlo, e per trattare con esso di diversi affari. Soprattutto poi lo conobbi, e lo trattai dal mese di Maggio 1771. sino a Luglio 1775. sempo, in cui partì da questa Diocesi per la rinuncia fatta a motivo che si compiacque eligermi Vicario Foraneo di S. Maria a Vico, per cui almeno due, o tre volte la settimana ci trattava, dovendo

con

coo esso Servo di Dio conferire di affari appartenenti al proprio officio di Vicario foraneo. Ed in seguito ebbi a trattarlo, perchè esso volle esaminarmi per la confessione, e mi approvò Confessore dell'uno, e dell'altro sesso con una Pagella. Seguita la rinuncia; e ritrovandosi in Nocera mi convenne scrivergli, e dargli ragguaglio di essersi aperta la Chiesa magnifica di S. Nicola da esso principiata, ed un'altra volta in occasione di essermi con lui consigliato in materia di coscienza, ed egli benignamente si compiacque rispondermi ad ambedue le lettere = *Et fol.*703. *ter.* = Io so per aver trattato più volte, e più tempo il Servo di Dio, specialmente per tutto il tempo, che dimorò in Arienzo &c.

V. Testis *Domina Magdalena de Nunzio Uxor Francisci Tozzi Diœcesis Beneventanæ annor.*46. *Proc. fol.*801. *ter.* = Deponit super Miraculo in sui personam patrato.

VI. Testis *D. Franciscus Tozzi Diœcesis Beneventanæ annor.* 48 *Proc. fol.*814 = Deponit super Miraculo patrato ut supra in personam suæ Uxoris Magdalenæ de Nuntio.

VII. Testis *Admod. Rev. D. Joseph Razzano Œconomus Curatus Ecclesiæ S. Mariæ Duratiani Diœcesis S. Agathæ annor.*70. = *examinat. die* 28. *Aprilis* 1797. *Proc. fol.*839., *juxta* 6. *Interrogat. Proc. fol.*839. *ter. respondit* = Venuto in Diocesi da Vescovo, ebbi frequenti le occasioni di trattarlo, e portarmi da Lui, e così lo ravvisai di vista. Dopo la prima visita, che gli feci mi mandò a chiamare, perchè mi voleva destinare Prefetto Generale del Sagro Seminario Diocesano, e perchè ciò ricusai, mi disse, che apparecchiato mi fussi all'esame per ascoltare le Sagramentali confessioni, come di fatti pochi giorni dopo mi presentai da Lui, ed avendomi esaminato, mi approvò per l'uno, e l'altro sesso, e mi fece Economo Curato della Chiesa Arcipretale, e così mi occorreva più volte andarlo a trovare per conferire cose attinenti alla Cura = *Et fol.*850. = Frequenti erano le occasioni mi si presentavano a trattarlo, e perciò ne sono testimonio oculare &c. Et idem repetit, *fol.* 933., *& fol.*937. De visu, & experientia tempore Episcopatus Ven. S. D.

VIII. Testis *Admodum R. P. Franciscus Rolandelli Ordidis Prædicatorum Provinciæ Lombardiæ in Cœnobio Duratiani annor.*65. = *Examinat. die* 29. *Aprilis* 1797., *juxta* 6. *Interrogator. Proc. fol.*878. *respondit* = Conobbi per la prima volta il Ven. Servo di Dio Monsig. di Liguori, allorchè venni di famiglia nel Convento de' Padri Domenicani nella Regia Terra di Durazzano: perchè si portò in visita in detta Terra sua Diocesi, e venne ad abitare nel sudetto Convento, ed in questa occasione più volte col medesimo ebbi colloquio, e sempre ammirai il suo santo tenore di vita. Indi mi chiamò dopo qualche tempo all'esame della confessione dell'uno, e dell'altro sesso, e mi approvò ad ascoltare le confessioni, e perchè nell'esame stesso mi trattò così benignamente incominciai sin d'allora a nutrire particolare venerazione, e divozione insieme verso del cennato Ven. Servo di Dio. Oculatus in Episcopatu.

IX. Testis *Rmus Dominus Joannes Barbieri olim Parochus inde Canonicus Cathedralis S. Agathæ Gothor. annor.*64. = *Examinat. die* 2. *Maii* 1797., *juxta* 6. *Interrog. Proc. fol.*915. *ter. respondit* = Quando venne quà da Vescovo (V. S. D.) allora lo conobbi di vista, e lo segnitai a trattare per lungo tempo, e sempre indubitatamente mi par- Oculatus per Epocam Episcopatus,

ve quell'istesto che dal priocipio conobbi. Di freqoente mi occorreva parlarci, poichè aveodomi egli oella sua venota trovato Paroco della Cattedrale, ed aveodo io renota la Cura circa quattro altri aoni in tempo del sud. Governo, spesso mi occorreva portarmi da lui, e tante volte anche a chiamata del medesimo, per conferire di materie attineoti alla Cura delle anime, e oon solo in questa Città, ma alle volte aoche mi occorse portarmi da lui in alcuni luoghi della Diocesi, io tempo, che egli vi faceva la Sagra Visita = *Et fol.930.ter.* = Per aver trattato &c. il Servo di Dio per tutto il tempo goveroò questa Chiesa Cattedrale &c.

De visu, & familiaritate per EpocamEpiscopatus.

X. Testis *Rmus Dominus Carolus Bruno Canonicus Cathedralis Sanctæ Agathæ Gothorum annor 62.* = *Examinat. die 26. Maii 1797., juxta 6. Interrogator. Proc. fol.999. respondit* = La prima volta, che intesi nominare Mnosig. D. Alfonso de Liguori fu trovandomi io Napoli, aveodomi detto on Napoletano, che il detto era stato eletto Vescovo di questa Chiesa; ma di vitta lo conobbi allorchè il detto Monsignor de Liguori venne da Vescovo in questa Città, e la conoscenza di esso sempre in me è rimatta per totto quel tempo che il medesimo dimorò in questa Città, e sempre mi è sembrato quell' istesso, che dal priocipio conobbi. Tanto più che di cootinuo lo trattai, e specialmeote perchè Io interveniva all'Accademia de'casi morali dal sudetto Prelato istituita in questo Vescovil Palazzo, e di cootinoo ebbi oecasione di parlare col medesimo, per cui conservo noa vivace memoria delle graodi virtù del medesimo, e li professo noa etirema veoerazione.

De visu, & experientia per Epocam Episcopatus

XI. Testis *Rmus D. Jo: Baptista de Lucia Canonicus Cath. S. Agathæ Sacr. Theolog. Lector, Vice-Rector Seminarii, & Examinator Synodalis annor. 55. Examinat. die 1. Junii 1797. juxta 6. Interrog. Proc. fol. 1078. Respondit* = Conobbi di Persona il Servo di Dio qoando venne in questa Città, e per sino a quel tempo, che il Servo di Dio è stato Vescovo di questa Chiesa sempre l'ho conosciuto per tale, esseodo stato dal medesimo promosso a tutte le mie ordinazioni, così minori, che Sacre, come anche da esso fui approvato per la Confessione dell' uno, e l'altro sesso, e perciò ho avuto occasione di spesto aver parlato col medesimo, ed alle volte specialmente mi parlava delle cose appartenenti a questo Seminario trovandomi Maestro, e Vice-Rettore del medesimo, ed anche perchè oegl' ultimi aoni, che il Servo di Dio era Vescovo di questa Chiesa, mi rattrovavo Maestro, e Viee-Rettore di qoesto Seminario.

De visu, & experientia per Epocam Episcopatum ut supra.

XII. Testis *Adm. Rev. P. Ciprianus a Neapoli Ex-Definitor, & Ex-Provincialis Ordinis Capuccinor. annor.76. circ. Examinat. die 20. Septembris 1797. juxta 6. Interrog. Proc. fol. 1195. terg., & seq. Respondit* = Fatto Vescovo, e capitato nel Vescovato di S. Agata de' Goti, trovandomi io Vicario di qoesto Convento d'Arienzo, ed essendo vecchio, ed impotente il Guardiano, andai col Compagno a renderli la visita io S. Agata, dove lo conobbi, e trattai in pochi momenti; Veouto poi Montigoore in Arienzo, ed io tutto il tempo del Vescovsto l'ho trattato freqoentemeote, e dopo la rinoncia del Vescovato ritiratosi nella sua Casa in S. Michele de' Pagaoi ona, o due volte l'ho trattato, col Ven. Servo di Dio ho sempre trattato di Predica, di Confessione, e di altri affari apparteoeoti al beoe delle Anime, o di materie morali, e cose simili.

XIII. Te-

XIII. Testis *Adm. R. D. Hyacinthus Morgillo Canonicus Archipresbyter Collegiatæ Argentii annor.* 59. *Examinat. die* 23. *Septemb.* 1797. *juxta* 6. *Interrog. Proc. fol.* 1238. *Respondit* = Consagrato Vescovo della Città di S. Agata, e sua Diocesi nella venuta fece qui in Arienzo in S. Visita lo conobbi di veduta, ed in me si risvegliò nel vederlo particolare affetto, e veneraziuoe &c. In prosieguo Esso Ven. Servo di Dio mi ammise trà gli Alunni del Seminario Diocesano in Sant' Agata de' Goti, ed in tale occasione frequentemente ebbi la sorte bella vederlo, parlargli, e prattiearlo, stante il Servo di Dio, ed io tutti i Sabbati non impediti da infermità, e spesso nella settimana ai portava nel Seminario a predicare, e ad assistere a circoli Letterarj, come pure ebbi l' occasione trattarlo, a motivo, che il Ven. Servo di Dio mi conferì la prima Tonsura sino al Sacerdozio previ li esami a ciascheduo' ordine. Uscito dal Seminario mi ritirai in questa mia Patria di Arienzo in dove si tratteneva il Ven. Servo di Dio a cagione della sua gravissima infermità sofferta per quel gravissimo Reuma, che se gli curvò la testa; e così ancora spesso mi portavo al Palazzo per visitarlo, e domandargli cose apparenenti ad no' Ecclesiastico, e sempre lo ravvisai modello di tutte le virtù, motivo per cui ai accrebbe in me verso di Lui singolar divozione. *Et fol.* 1245. = Mi costa per avere spesso spesso prattieato nel Palazzo Vescovile in tempo, che il Servo di Dio governava questa Diocesi &c. *Et fol.* 1258. *terg.* = Per avere frequentemente prattieato nel suo Palazzo, e trattato col Servo di Dio, essendo io allora coadjutore dell'Arciprete della nostra Collegiata di S. Andrea Apostolo &c.

Oculatus per Epocam Episcopatus ut supra.

XIV. Testis *Adm. R. D. Didacus Petrone Canonicus Primicerius Collegiatæ Argentii annor.* 60. *Examinat. die* 26. *Septemb.* 1797. *juxta* 6. *Inter. Proc. fol.* 1286. *Respondit* = Portatosi (V.S.D.) a prendere le redini del Governo, subbito mi portai in S. Agata de' Goti a tributarli i miei ossequj, e baciarle le sacrate mani, e nel vederlo così composto, e senza fasto ne concepii una somma veneraziono. Indi venuto in questa Terra di Arienzo in Sac. Visita ebbi frequenti occasioni trattarlo. *Et fol.* 1289. = Coll' occasione di trovarmi io allora coadjutore del Paroco di S. Felice Martire di questa Terra di Arienzo ebbi spessi, e frequenti Colloquj col Ven. Servo di Dio, e sempre l' osservai esemplare, ed un Santo vivente.

De visu, & experientia in Episcopatu.

XV. Testis *Excellens D. Paschalis Cacabale Medicus Phisicus Argentii Diœcesis S. Agathæ annor.* 58. *Examinat. die* 30. *Septemb.* 1797. *juxta* 6. *Interrog. Proc. fol.* 1336. *ter. Respondit* = Prima di venire in questa Diocesi non mai parlai col Servo di Dio, nè ci ebbi alcuna familiare corrispondenza. Venuto poi quì da Vescovo molte volte ebbi l' occasione di trattarlo per varj miei affari, ed anche in ordine alla Professione. Fin da che ebbi la prima volta la sorte di trattarci concepii grand' idea delle sue virtù, e perciò l' ebbi sempre in grande veneraziono.

De visu in Episcopatu.

XVI. Testis *Adm. Rev. D. Sabathinus Crisci Canonicus Collegiatæ Argentii, ac olim Pro Cancellarius V.S.D. annor.* 61. *circ. Examinat. die* 3. *Octob.* 1797. *juxta* 6. *Interrog. Proces. fol.* 1361. *Respondit* = Venuto (V.S.D.) al possesso del Vescovato di S. Agata de' Goti, e trovandomi io Prefetto de' Seminaristi del Seminario Diocesano, ebbi la sorte d' inchinarmi, e baciarli la mano, e ne conservo, come sempre ne ho conservato particolar divozione, ed affetto. *Et fol.* 1363.

De visu, & experientia per Epocam Episcopatus.

1363. *ter.* = Nel tempo, che si trattenne qui in Arienzo dovendolo io allora frequentemente trattare, mentre faceva *l' officio di Pro-Cancelliere*.

Oculatus in Episcopatu uti Parochus.

XVII. Testis *Rev. D. Agnellus Sgambati Presbyter, & Coadjutor Parochialis Eccl. S. Agnetis Argentii annorum 64. Examinat. die 7. Octob. 1797. juxta 6. Inter. Proc. fol.* 1415. *ter. Respondit* = Quando (V.S.D.) da Vescovo si portò nella Cattedrale di S. Agata de' Goti, quando poi venne in Arienzo in occasione della S. Visita, andai come era mio dovere a baciargli la mano, e sin d'allora ho nutrito, e nutrisco nel mio cuore vera divozione &c. *Et fol.* 1446. = Varie volte mandò chiamandomi coll' occasione, che mi trovavo Coadjutore della Parrochiale Chiesa di S. Agnese, e con somma ambascia, e raccapriccio mi diceva, che mi fosse cooperato ad impedire il peccato &c. *quod item repetit fol.* 1432. *ter.*, *&* 1435.

De visu in Episcopatu.

XVIII. Testis *Adm. Rev. D. Angelus Morgillo Canonicus Collegiatæ Argentii anor.64. circ. Examinat. die* 11. *Octob.* 1797. *juxta 6. Interrog. Proc. fol* 1495. *Respondit* = Venuto in Arienzo (V.S.D.) andai, come era mio dovere a baciarli la mano, e d' allora sempre ne ho conservato sommo rispetto, e divozione.

De visu, & experientia in Episcopatu.

XIX. Testis *Rev. D. Clemens Crisci Presbyter Diœcesis S. Agathæ annor.76. circ. Examinat. die* 14. *Octob.* 1797. *juxta 6. Inter. Procès. fol.* 1472. *ter. Respondit* = Prima di esser Vescovo il Servo di Dio, ebbi la sorte di conoscerlo in occasione, che passò per Arienzo per le Sante Missioni, e si fermò con i suoi Compagni nella Chiesa del Carmine per ivi celebrare la S. Messa con i suoi, e prendere un poco di ristoro, e mi ricordo avere assistito alla Messa, che celebrò il Servo di Dio, e ne ammirai la sua pietà, ed esemplarità, ed eziandio un portamento dolce, ed affabile con tutti quelli, che se li facevano d' appresso. Portatosi poi al Governo di questa Diocesi ebbi l' onore di baciarli la mano nel suo Palazzo Vescovile di S. Agata, e finalmente lo trattai con più frequenza in questo Palazzo Vescovile d'Arienzo. *Et fol.* 1475. *ter.* In S. Agata, e più in Arienzo ho trattato da vicino il Servo di Dio.

De visu in Episcopatu.

XX. Testis *Adm. Rev. P. Bernardus a Marano Guardianus Cœnobii Capuccinor. Argentii annor. 69. circ. Examinat. die* 18. *Octob.* 1797. *juxta 6. Inter. Proc. fol.* 1526. *ter. Respondit* = Aveva io notizia del Servo di Dio, come Fondatore della Congregazione del SSmo Redentore prima, che fosse venuto in Diocesi. Venuto poi da Vescovo andai a baciarli la mano di unita di altri nostri Religiosi qui in Arienzo, e sin d' allora ne ho conservato, e conservo gran divozione.

De visu per postremos decos annos ante Obitum, in quibus fuit etiam V. S. D. Confessarius.

XXI. Testis *Adm. R.P.D. Vincentius Magaldi Congr. SS. Redemptoris, & postremus CONFESSARIUS V.S.D. annor* 48. *Examinat. die* 25. *Octob.* 1797. *juxta 6. Inter. Proc. fol.* 1570. *terg. Respondit* = Il nome del Ven. Servo di Dio, e la buona fama, che di esso correva è a me nota molti anni prima, che io entrassi nella sua Congregazione, e l'occasione come feci idea di tal soggetto, fù una Missione de' Padri della sua Congregazione, che circa trent' anni addietro venne nel mio Paese, e fio d'allora per le notizie, che n' ebbi dai miei Paesani, e dai Padri stessi concepii vantaggiosa idea delle virtù del Servo di Dio, e fin d' allora pensai di entrare nella sua Congregazione, ma come allora ancor giovanetto i miei Genitori vollero mi portassi nella Capitale di questo Regno a fare il corso dei studj; di là ritornato clas-

classi circa dieci anni, mi rinnovò il Signore la prima ispirazione di entrare nella ridetta Congregazione dei PP. Missionarj del SSmo Redentore, e felicemente eseguii. Entrato già nella Congregazione passai il Noviziato parte nelle due delle nostre Case; cioè de' Ciorani, e d' Ilíceto, e portatomi in Nocera de' Pagani altra nostra Casa, ivi ebbi l'occasione di spesso vedere, e trattare il Servo di Dio, e non ebbi mai motivo di dubitare, che Egli veramente fosse quello, che si asseriva, ed era da tutti tenuto come ho detto per la buona idea fin da giovanetto ebbi del Servo di Dio, l' ebbi sempre in venerazione, mentre visse. *Et fol.* 1578. *ter.* = L'an. 1787. nella Casa di S. Michele, de'Pagani dove io mi ritrovava, l'assistei alla momentanea sua agonia &c. *Fol.* 1594. *ter.* = A me costa per averlo confessato nell' ultimo tempo della sua vita sino alla morte. *Et fol.* 1598. *ter.* = Tre giorni prima di sua ultima infermità si confessò da me.

XXII. Testis *Rmus D. Michael Izzo Canonicus Cath. S. Agathæ an.* 54. *cir. Examinat. die* 14. *Januar.* 1801. *juxta* 6. *Inter. Proc. fol.* 1654. *terg. dixit* = Ebbi la prima idea del Ven. Servo di Dio, allorchè fu eletto Vescovo di questa Diocesi di S. Agata de' Goti, e sin d'allora l' intesi da tutti predicare per un soggetto adorno di gran Letteratura, e Santità. Preso il Possesso del Vescovato, lo viddi, ci trattai più volte; e trovandomi allor Novizio, da lui ricevei la Clerical Tonsura, in seguito gli Ordini Minori, e Sagri, sino al Presbiterato sotto il suo governo, con sue dimissorie. Da lui stesso fui approvato a sentire le Confessioni, ed indi dato per Economo Curato al quondam D. Giuseppe Truppi Parroco di S. Michele Arcangelo di Portanova della sudetta Città di Airola. Più volte mi occorse parlarli di affari attinenti alla Cura, e di altri siccome portò il bisogno. Ora nudrisco particolar divozione per il medesimo, e desidero la sua Beatificazione, e Canonizzazione per sentire glorificate le sue virtù a maggior gloria di Dio.

De visu, & propria experientia in Episcopatu i præsertim Airolæ.

XXIII. Testis *Rev. D. Paulus Reale Cappellanus Collegiatæ Airolæ Dioc. S. Agathæ annor.* 55. *circ. Examinat. die* 15. *Januarii* 1801. *juxta* 6. *Interrog. Proc. fol.* 1674. *Respondit* = Aquistai idea del Ven. Servo di Dio Alfonso Maria Liguori Vescovo di S. Agata de' Goti, allorchè venne a visitare la Città di Airola mia Patria, luogo di sua Diocesi, ed occorrendo la vestizione di due Educande in quel Monastero di Regina Cæli in detta mia Patria e facendo Esso la funzione l' intesi ancor predicare. Trovandomi allora Novizio fui al med. Servo di Dio presentato per amanuense, ed in questa occasione ebbi la consolazione, e sorte di vederlo, e trattarlo più volte, e verso il medesimo concepii particolar divozione. E lo stesso Servo di Dio successivamente degnossi conferirmi la prima Clerical Tonsura, quale dopo avermi rigorosamente esaminato sù della lingua latina, sù de' rudimenti della Fede, sopra l' Orazione Mentale, e sù di altro me la conferì, e successivamente mi conferì gli Ordini Minori, e gradatamente il Suddiaconato, Diaconato, e Sacerdozio, sempre premesso un rigoroso esame sù di tutta la sua Teologia Morale. Fatto Sacerdote più volte mi occorse di trattarlo ora per uno, ora per un' altro affare.

De visu ut supra & familiaritate.

XXIV. Testis *R. D. Josuè de Dovato Cappellanus Collegiatæ Airolæ an.* 52. *examinat. die* 16. *Januarii* 1801. *Juxta* 6. *int. Proc. fol.* 1694.

Oculatus ut supra in Episcopatu.

fol. 1694. ter. Respondit = Io conobbi la prima volta, e lo viddi, quando poco dopo preso il Possesso di questo Vescovato venne in Airola mia Patria per fare la funzione della vestizione di due Educande, e Sorelle del fù D. Giovanni Mango nel Monastero di Regina Cœli di detta Città di Airola ed in tale occasione lo sentii predicare facendo una fervorosa esortazione alle dette due Educande. Io progresso poi di tempo ho dovuto trattare con il detto Servo di Dio, avendo io dal medesimo ricevuto gli Ordini minori, e maggiori sino al Sacerdozio, per cui mi ho dovuto più volte esaminare alla sua presenza sopra la scienza Ecclesiastica; dopo il Sacerdozio ricevei dal medesimo Servo di Dio la facoltà di ascoltare le Confessioni. Ed in tali occasioni ho dovuto trattare col detto Venerabile Servo di Dio, e così mi ricordo benissimo di lui, ed ammirai, ed ammiro le sue eroiche virtù.

De visu tum Romæ, tum in Episcopatu per primos Menses quatuor,

XXV. Testis *D. Dominicus Antonius Jannella Airolæ V. S. D. FAMULUS an. 64. examinat. die 17. Januarii 1801. Juxta 6. Inter. Pr. fogl. 1715. ter. Respondit* = Io avevo servito per molti anni il qu. Vescovo di S. Agata D. Flaminio Danza, e passato questo all' altra vita, stiedi a servire il suo Nipote in Napoli, Marchesino Danza, e trovandomi ivi seppi, che era stato eletto Vescovo della medesima Cattedrale D. Alfonso de Liguori, e che dovendo formare la sua Corte, andava cercando un Servitore, che fosse inteso della Diocesi, per lo che feci impegno di entrare al suo servizio, come mi riuscì, e come mi ci presentai, ordinò, che mi fosse cucita la Livrea, e compite furono le Livree partimmo per Roma. Fu questa la prima volta, che lo conobbi, e parlai coo D. Alfonzo de Liguori, e nello stesso tempo lo ravvisai per un Uomo Santo, ed Apostolico, come per tale lo tenevano tutti, e stando, come ho detto al suo servizio, lo trattai, e servii di continuo sì in Napoli, che in Roma, e in Sant' Agata, come pure nel viaggio fecimo alla Santa Casa di Loreto. *Et fol. 1720. ter.* Io stiedi al servizio del Servo di Dio per lo spazio di Mesi quattro in circa continoui, dopo de quali per giusti miei motivi, e particolarmente per avermi fatto restituire un certo regalo, che mi fù dato da un Ecclesiastico, ma non mi ricordo il nome, mi licenziai.

Oculatus, & Familiaris V. S. D.

XXVI. Testis *Ad. R. D. Virgilius Cimino Parochus Ecclesiæ S. Felicis Arguentii Diæc. S. Agathæ Pro CANCELLARIUS, ET SECRETARIUS V. S. D. An. 53. cir. examinat. die 24. Januarii 1701. Juxta 6. interr. Proc. fogl. 1730. ter. Respondit* = Io conobbi benissimo, il Venerabil Servo di Dio Alfonso Maria Ligoori, che fù nostro Vescovo. Esso mi diede la prima Tonsura, gli Ordini Minori, e gli Ordini Sagri, e poco dopo ordinato Sacerdote mi conferì la facoltà di ascoltare le Confessioni. Ritiratosi il Servo di Dio in Arienzo fui suo Famigliare esercitando l'Offizio di Pro-Cancelliere nel suo Casino Vescovile di Arienzo, e nell' ultim' Anno del suo Governo, esercitai anche l'Officio di suo Segretario, ed io tale occasione l'ho conosciuto, l'ho trattato, ci ho parlato, ed era uno de suoi Commensali.

De visu, & experientia in Episcopatu,

XXVII. Testis *Ad. R. D. Petrus Truppi Presbyter Secularis Civit. Airolæ Diæc. S. Agathæ an. 66. cir. Examinat. die 29. Januarii 1801. Juxta 6. Int. Pr. fogl. 1769. Respondit* = In tutti gli Anni, che governò questa Diocesi non solo lo trattai ogni volta, che ven-

ne

oe colla Sagsa Visita in detta mia Padria d'Airola, ma aoche più volte fui a visitarlo in qoesta Città di S. Agata, ed io Arienzo, e ei trattai di varie cose, e ne ceooaii luoghi di Sant' Agata, e di Arienzo sempre che lo visitai di mattino, atiedi a pranzo coo loi. Ho pasticolare affetto, e divozione verso di esso per avelo avuto sempre io cooto di Santo.

XXVIII. Testis *D. Agnellus Vertueci V. S. D. Famulus an. 63. examinat. die 4. Februarii* 1801. *Juxta 6. inter. Proc. fogl.* 1805. *Respondit* = Meotre il Servo di Dio era Vescovo io qoesta Diocesi sentiva dire da molti oel mio Paese di Caserta; che era oo gran Servo di Dio, ed oo Santo Vescovo. In occasiooe poi, che fui chiamato a servirlo io qualità di Cuoco, negl' ultimi Aooi del suo Goveroo risedeodo oel Casioo Vescovile della Terra di Arienzo, allora lo viddi, lo conobbi, ci trattai, e ei parlai. — De visu per postremos annos Episcopatus.

XXIX. Testis *Fr. Alesius Pollio Laicus Prof. Congr. SSmi Redem. an. 58. idem qui supra num. V. Proc. fogl.* 1841. *Contest.* — Contestis. *Ex Officio.*

XXX. Testis *Rmus D. Franciscus Rozzano Canonicus Cath. S. Agathæ ann. 64.* = *Deponit super Mirac. a te obtento* = *Proc. fogl.* 1858. *ter. Contest.* — Contestis. *Ex Officio.*

XXXI. Testis *Excel. D. Januarius Visciardi Medicinæ Prof. ann. 66. Proc. fogl.* 1861. *Contest.* — Contestis. *Ex Officio.*

XXXII. Testis *D. Joseph. Savastano Ine. Argentii an. 57. Pr. fol.* 1864. *ter. Contest.* — Contestis. *Ex Officio.*

XXXIII. Testis *R. D. Dominicus Mercati Præb. Sac. Dioec. S. Agathæ ann. 60. Proc. fogl.* 1866. *ter Contest.* — Contestis. *Ex Officio.*

XXXIV. Testis *ex officio Ad. R. D. Paschalis Mauro Archipræb. Terræ Durationi, ac olim Vic. Foraneus V. S. D. Diæc. S. Agathæ ann. 64. examinat. die 20. Februarii* 1801. *Proc. fol.* 1874. *ter. Juxta 6. interr. Pr. fogl.* 1876. *Respondit* = Eletto Vescovo principiai ad avere ne vaotaggiose ootizie, taoto che oel ritorno da lui fatto da Roma, a Napoli dopo coosagrato, subito io onione di oo suo peoitente Prete mi portai a baciarli le sagrate maoi, ed avendogli omiliato, che io era suo Suddito, e Diocesano, esso Servo di Dio mi disse, che mi fossi ritirato subito io Diocesi, giacchè mi trovavo applicato allora allo Studio della Medicioa, per cui mi tratteoeva in Napoli: ma egli ripigliò diceodomi: *ritirati in Diocesi perchè ti voglio applicare al servizio della Chiesa, ed all' ajuto dell' Anime*. Obbedii al Servo di Dio, mi ritirai in Mojano mia Padria, ed iodi lo visitai in questa Città, ove mi disse, che avessi studiata beoe la Teologia Morale, peschè voleva darmi la facoltà di ascoltare le Sagramentali Confessioni, e mi regalò il libro della sua Teologia morale, e qualche tempo, dopo mi diede la facoltà di confessare, dopo avermi fatta oa buona istruzzione so la prattica di ben confessare. Elasso qoalche tempo circa anni trè mi fece Parroco di Luzzaoo, previo il Coocorso, e oello stesso tempo *mi ereò VicarioForaneo* con impormi di voler esser informato di tutto eiò accadeva e oella Cora, e nell'Uffizio di Vicario Foraoeo almeno due volte al Mese; e così ebbi freqoenti le occasioni di vederlo, trattarlo, e prattiearlo, ed io tutte le volte, che ebbi l'ooore parlargli ne coocepii sempre oo affetto grande, e particolar divoziooe, e veoerazione. *Et fol.* 1879. Tali cose a me costano perchè eto Parroco, e stavo appresso del Servo di Dio spessissimo, ed interveoni alle Visite, che faceva in Airola. — De familiaritate in Episcopatu uti *Vicarius Foraneus* V. S. D.

Ex officia.
De visu, & propria experientia in Episcopatu.

XXXV. Testis *ex officio Rmus D. Paschalis Neapolitano Canonicus Cath. S. Agathæ Lector Seminarii, & Examinator Synodalis an.* 50. *circ. examinat. die* 23. *Februarii* 1801. *Juxta* 6 *inter. Proc. fogl.* 1917. *Respondit* = La prima volta, che io conobbi questo Venerabile Servo di Dio D. Alfonso Maria Liguori, fu allora, che egli venne Vescovo in S. Agata. Era io allora di ouve in dieci anoj di età, e lo vedeva qualche volta che uscivа; ed entrato l'anno appresso in Seminario, lo vedeva almeno ogni Sabbato, giorno in cui veniva al Seminario a farci delle istruzzioni, e c'insegnava a cantare delle Canzoncine spirituali. Per quanto posso ora deporre, dal Sacerdozio in fuori, tutti gli Ordini mi furono cooferiti sotto del suo Governo; e da lui medesimo, o con sua dimissoria da altri Vescovi, previo però sempre l'esame secondo i stabilimenti generali, che egli non mai trasgrediva, una volta innanzi a lui, e l'altre volte non ricordandomi innanzi a chi, forse potrò conchiudere, che fu quasi sempre innanzi a lui.

Ex Officio.
De Familiaritate per totam Epocam Episcopatus.

XXXVI. Testis *ex officio Rmus D. Dominicus Russo olim Parochus Cath. S. Agathæ modo Canonicus ejusdem Ecc. an.* 67. *Examinatus die* 27. *Februarii* 1801. *Juxta* 6. *inter. Pr. fol.* 1953. *ter. Respondit* = Consagrato Vescovo (V. S. D.) di questa Città, e Diocesi, e portatosi qui a preodere le redini del Governo, fu la prima volta, che lo ravvisai, e con esso in seguito ebbi continoi familiari discorsi, perchè elasso, qualche tempo mi maodò a chiamare, e mi disse, che apparecchiato mi fossi a coocorrere per ona delle Parrocchie di questa Città, e con questa occasiooe mi ordinò, che mi fossi portato nella Parrocchia di S. Tommaso d'Aquino ne Casali; e di fatti la mi portavo in tutti giorni festivi a predicare, ad istruire, ad amministrare i Santi Sagramenti a quella Popolazione, somministraodomi tutto quello, che mi bisognava per accesso, e recesso, e dimora in detta Parrocchia; giacchè il Servo di Dio attesa la vecchiaja, ed inesperteza del Parroco di quel tempo, volle provedere a bisogni spirituali di quella Popolazione con mandare la mia Persona colà, e perchè il Parroco si conosceva veramente inabile, ne fece la rinunzia, e così si providde quella Parrocchia di nuovo Parroco, ed io intanto lasciai quella Cura, e facendo il Concorso per questa Parrocchia della Cattedrale, ne fui investito, e così ebbi frequenti occasiooi vedere, trattare, e conversare col Venerabile Servo di Dio, il quale voleva essere quasi giornalmente informato di quanto accadeva, ed occorreva nella Cura, ed in tale occasione ne concèpii particolarmente veoerazione, avendolo bene sperimentato zelantissimo nella Cura spirituale delle Anime.

Ex Processu Ordinario Nuceriæ Paganorum

Litt. C.
Testes examinati in Proc. Ord. Nucer. ab an. 1788. ad 1789.
V. S. D. *Director*, & *Confessarius*.
De visu, & familiaritate per an. 50. Contubernalis per plurimos annos, præsertim per *postremos annos duodecim*.

I. Testis *Rmus P. D. Andreas Villani Rector Major Congregationis SS. Redemptoris Socius, DIRECTOR, ET CONFESSARIUS V. S. D. ætat. ann.* 83. *circ. Examinat. die* 5. *Aprilis* 1788. *Proc. fogl.* 182. *ter. Juxta* 8. *inter. Proc. Ord. Nuceriæ fogl* 184. *Respondit* = Nell' anno 1737. essendo io già Sacerdote Confessore, e Predicatore conobbi il detto Servo di Dio Alfonso Maria de Ligoori, e la prima volta fu, che il medesimo, il quale stava nella Terra de' Ciorani unito con il fu P. D. Saverio Rossi attendendo ambedue alle

Mis-

Missioni, stando uniti in una Casa del Barone di detta Terra, di cui non mi ricordo il nome, bensì il cognome, ch' era di Casa Sarnelli. Io allora non cooooscevo affatto detto Servo di Dio; ma egli sapendo, che io stavo applicato al Ministero Apostolico, mi scrisse due volte; nella prima m'invitava ad andare da lui per ajutarlo nelle Missioni, nelle quali egli aveva già risoluto di andare. Io stando lo fermo allora mi scusai di non poterlo servire &c. Indi poi essendomi ristabilito in salute, e dovendo detto Servo di Dio D. Alfonso andare in un' altra Missione nella Chiesa di S. Lucia della Città della Cava, egli mi scrisse un' altro bigliettο invitandomi a detta Missione, ed io ci andai. Con detta occasione presi confidenza col medesimo, ed incominciai ad osservare le sante virtù, ch' egli, e Compagni suoi esercitavano, specialmente dal suo straordinario zelo della gloria di Dio, e salute delle Anime. Aveva egli sin d'allora dato principio alla Fondazione di detta mia Congregazione sotto la direzione del gran Servo di Dio Monsignore D. Tommaso Falcoja Vescovo di Castellamare con essersi il Servo di Dio D. Alfonso nella Città di Scala unito con alcuni Sacerdoti, da quali poi fu lasciato egli solo con un suo Fratello Laico chiamato Vito Curzio. Quindi avendo presa la Fondazione de' Ciorani, e stando egli unito coo detto D. Saverio, e con D. Gennaro Sarnelli figlio di detto Barone de' Ciorani, ed altri ora tutti defonti, e col P. D. Giovanni Mazzini oggi vivente con fama di santità, mi unii ancora io con costoro, ed ancora con D. Carlo Majorini in una picciola Casetta a fronte del Palazzo Baronale, dove vi si eresse un piccolo Altare per gli Esercizj divoti. In questa Casetta si viveva da noi unitamente in Communità con Regole non scritte, ma bensì con osservanza come una Casa de' Religiosi de' più austeri.

Et fol. 186. ter. Dal detto anno 1737. sino al dì primo di Agosto dello scorso anno 1787. io ho familiarmente trattato, e conversato con detto Servo di Dio, che formano anni cinquanta in circa, quantunque però per alcuni anni non coabitai sempre col medesimo, e specialmente quando si prese l'altra Fondazione nella Terra di S. Angelo a Cupolo Diocesi di Benevento, che furono circa nove anni, nelli quali io abitando in detto S. Angelo, egli abitava in questa Casa di S. Michele, ma più, e più volte venni a trovarlo qui, dipendendo in tutte le cose da lui, essendo egli Superiore Generale, ed io Locale, ed occorreva bene allo spesso interpolatamente parlarli, e trattare con lui, e nel tempo stesso sentire raccontare da que' Padri, che con lui convivevano in questa Casa, gli atti di virtù, penitenze, vita santa, ch' egli menava. In questo frattempo prese egli la Fondazione di più Case nello Stato Romano, una in S. Angelo, come ho detto, l'altra in Benevento, un altra in Scifelli Diocesi di Veroli, e Frosinone. Essendo poi stato fatto Vescovo di S. Agata de' Goti nell' anno 1762., ed avendo dovuto per comando di santa obbedienza della felice memoria di Clemente decimo terzo, accettare il Vescovato, il quale fu da lui finalmente rinunciato, si portò in quella Diocesi, e dopo averla governata per anni tredici incirca, ne' quali proseguì ancora a governare da Rettore maggiore la detta mia Congregazione con Breve Pontificio fatto da noi spedire, se ne ritornò in questa Casa; accettata che fu la sua rinuncia dal presente Sommo Pontefice Pio Sesto, si ritirò di bel nuovo in questa

Casa, come ho detto, di S. Michele Arcangelo, in cui continuò il Governo della Congregazione, ma col mio ajuto, avendomi fatto suo Vicario Generale per detto Governo. Durante dunque il di lui Governo del detto Vescovato di S. Agata de' Goti, ebbi l'opportunità bene spesso trattarlo, andando io nella sua Diocesi, siccome l'accompagnai ancora, quando andiede in Roma il Servo di Dio per essere consagrato Vescovo, e volle con me andare nella Santa Casa di Loreto, come ancora lo trattai, quando ritornato da Roma, fu in questa Casa in vista del Pontificio Breve confirmato Rettore Maggiore del nostro Capitolo Generale. Rinunciato il Vescovado, e ritiratosi di bel nuovo in questa Casa, come ho detto, lo trattai frequentemente sino alla benedetta sua morte per anni dodici in circa, ne' quali fui Testimonio di veduta della vita santa, perfetta, contemplativa, e penitente, ch' egli ha menata, e mi trovai anche in questa Casa nell'ì di lui morte. *Id item deponit fol.* 191., *& ter. fogl.* 205. *ter.*, 208. *ter.*, *&* 209. *ter.*, *ubi addit* = L'ho continuamente trattato, *e sono stato ancora di lui Direttore, con averlo ancora qualche volta confessato. Et fol.* 222. = Per avere io per tanti lunghi anni conversato con detto nostro Servo di Dio *si dirigevo con me in tutto &c.*; *alibique passim*.

V. S. D. Socius, Confessarius, & Director ab an. 1732. ad 1762. & ab an. 1775. usque ad an. 1787., quo V. S. D. obiit.

II. Testis *Adm. R. P. D. Joannes Mazzini Consultor Generalis Congregationis SS. Redemptionis Socius, DIRECTOR, ET CONFESSARIUS V. S. D. ann.* 83. *examinat. die* 12. *Aprilis* 1788. *Proc. ord. Nuc. fogl.* 300. (Sanctitatis fama commendatus tam *in Proc. Ord. quam in Apost.*) *Juxta* 8. *inter. Prot. fol.* 301. *ter. Respondit* = L'occasione di aver io conosciuto, e per lo spazio di circa sessantacinque anni trattato, e conversato col detto nostro Servo di Dio è stata nel seguente modo. Essendo io incamminato per lo stato Sacerdotale avea stretta spirituale amicizia con due Ecclesiastici Compagni, l'uno chiamato D. Giuseppe Porpora, e l'altro D. Giuseppe Panza ora Defonti, ambedue di non ordinaria virtù, e bontà di costumi, essi, ed io applicati alli studj di materie Ecclesiastiche, ed ogni giorno conversavamo, e non altro erano i nostri ragionamenti, se non di spirito. Frà le altre prattiche di virtù, ed atti divoti, e di cristiana pietà, che facevamo uniti, uno si era quello di andare quotidianamente dopo finita la lezione dello studio, alla visita del Santissimo Sagramento esposto nelle Quarantore circolari, che nella Città di Napoli quotidianamente si fanno; onde la prima volta, che viddimo detto nostro Servo di Dio secolare, fu dentro la Chiesa de' Girolomini de' Padri dell' Oratorio &c. Una tal vista non solo a detti due miei Compagni, ma ancora a me fu di una edificazione più che ordinaria, la quale andò passo passo crescendo per vederlo quotidianamente in ogni altra Chiesa, dove stavano dett' esposizioni circolari &c. *Et fol.* 303. Da poiche seguitando noi ad incontrarlo in quelle Chiese, dove stavano le Quarantore, coll' Abito Secolaresco, finalmente in un giorno viddimo un Ecclesiastico in quella sua positura divotissima, e quasi estatica come prima, e ci parve, che un tal Ecclesiastico fu appunto quel divotissimo Secolare da noi tante, e tante volte ravvisato in dette Chiese; onde d'apprima fattasi da noi minutissima riflessione conobbimo, ch' egli per l'appunto lo era, e nell' uscire lo tirammo con garbatezza in disparte fuori della Chiesa, ed io più degli altri mi feci animo ad interrogarlo, dicendo: Ditemi

per

per cortesia, e per amor di Dio, compatire la nostra impertinenza, la quale nasce da fine di gloria di Dio, e di nostro spirituale profitto; Voi siete quel Secolare, che tante volte abbiamo incontrato nelle date Chiese delle Quarantore? oggi come vi osserviamo da Prete? allora egli con tutta modestia, e garbatezza, e con lieto riso ci confessò essere per l'appunto quel d'esso. Ma come, ripigliai io, come va questa mutazione di voi! Noi vi preghiamo, che lo dite per nostra spirituale consolazione: Egli soggiunse dicendo: così è stata la volontà di Dio; e pregato a manifestarci il suo nome, ed altre sue qualità sue con sincerità, e schiettezza, proseguì dicendo, ch' egli era D. Alfonso di Liguori sino allora applicato alla Professione di Avvocato Napolitano &c. *Et fol. 304. ter.* = In ciò sentendo lo pregammo, che volevamo avere con lui spirituale amicizia, affine di ajutarci l'un' l'altro a maggiormente attendere al servizio di Dio, ed egli pieno di garbatezza, con un viso giocondo, pacifico, ed allegro, nascente assai più dello Spirito di Dio, che da un suo naturale, civile, garbato, e nobile, accettò ben volentieri il nostro invito, e quotidianamente andavamo alle Quarantore secondo il solito, ed alla visita di qualche Chiesa, specialmente di quelle dedicate alla gran Madre di Dio Maria Santissima &c. *Et fogl. 305.* = Il principio di questa nostra divota amicizia fu verso l'anno 1723., vale a dire *sessantacinque anni prima della morte di esso benedetto* Servo del Signore (*& infius in seq. num. 7. & 8. Et fol. 376. ter.* = E come il Servo di Dio fino dall' anno 1726. era stato inalzato alla Dignità Sacerdotale, ed ascritto alla Congregazione *de Propaganda Fide* de' Preti Missionarj, che stava, e stà anche ora situata dentro l'Arcivescovado di Napoli, ed io mi trovavo ascritto alla Congregazione de' Missionarj detta del Padre Pavoni. Egli s'impiegava a fare gagliarde fatighe nelle Missioni, ed anche io Napoli, predicando, confessando, e facendo continue opere di pietà verso Dio, e carità verso il prossimo, continuando sempre la nostra divota conversazione, ed unione nel modo spiegata.

Juxta idem inter. Proc. fol. 311. Resp. = Già deposi nella passata sessione la mia conversazione con detto Servo del Signore Alfonso Maria di Liguori, ed essendo Egli andato verso l'anno 1730. alla missione di Nardò, o altro più vero, che non ben mi ricordo per la longhezza del tempo mandato con altri Missionarj, si affaticò grandemente, per qual cagione fu assalito da una gravissima infermità, dalla quale riavutosi alquanto, dovè prender aria, ed il detto D. Gioseppe Panza lo condusse in una sua Casa nella Costiera di Amalfi, e con detta occasione vi andai ancora io con detti miei Compagni, e ci applicammo a predicare, confessare, e far Missioni. Mà come il Vicario Generale di Scala seppe la nostr' applicazione, invitò il Servo di Dio, e noi suoi Compagni ad andare ivi per procurare il bene delle anime colle missioni, colle istruzzioni, e colle confessioni, onde subito la di lui viscerata carità col prossimo condiscese, e si andò in un' abitazione mezzo diruta, e sfornita di comodi accosto una Chiesa del Romitaggio sotto il titolo di S. Maria de' Monti. *Et fol. 314. ter.* Don Alfonso si partì con gli altri nostri Compagni, ed andò a Scala, ed io restai in Napoli in Casa paterna. Ognuno può fare idea della mia afflizzione. In detto anno adunque (1732.) fece il Servo di Dio ivi la fondazione con intitolarla Congregazione del SS. Salvatore, qual'

era

era Il Titolo del nominato Monastero di Scala, quale Titolo poi fu mutato dalla sa. me. di Benedetto XIV. in quello del SS. Redentore, come oggi si appella, ed io non cessai continuamente piangere, e pregare il detto mio Confessore, e Genitori a darmi la licenza, la quale finalmente ottenuta per divina mercè, subito mi partii, e mi andai ad unire col Servo di Dio in detta Città, e trovai solo il Servo di Dio sudetto con un Fratello Laico chiamato Fratello Vito Curzio, ed un Secolare chiamato D. Cesare Sportelli &c. *Et fol.*319. *in fin.*= Fui uno de' suoi Direttori, e mi ricordo ancora d'essersi a me talvolta confessato. *Et fol.*320. = Siccome io quest'ottavo Interrogatorio mi si domanda frà l'altro, che io dica, quante volte ho parlato con il Servo di Dio, di quali cose, in che maniera, ed alla presenza di chi; per adempire al giuramento, che ho dato, depongo, che oltre alle quasi innumerabili volte, che ci ho parlato della maniera già detta sin da che ci parlai la prima volta, usciti, che fummo Egli, i miei Compagni, ed io dalla Chiesa de' Gerolimini in Napoli, e fatta l'unione spiritoale, prima di fondare la Congregazione, ed indi fondata, e proseguita, non ad altro si ragiravano i nostri discorsi, ne Egli altro parlava, che di Dio &c. *Et fol.*321. Finalmente dopo la rinuncia di già accettata del Vescovato di S. Agata de' Goti, e ritiratosi, come ho detto, in questa Casa di S. Michele, con il medesimo bene spesso ci ho parlato delle cose già dette, e per detti anni dodici in circa lo viddi sempre nello stesso santo tenor di vita sino alla benedetta sua morte, e sono stato suo Direttore del modo spiegato.

Juxta 14. *inter Proc. fol.* 337. *Resp.* = Mi costa benissimo tanto per quello, che ho inteso da gran numero di testimonj di veduta, quanto da quello ho veduto in sessantacinque anni, sebbene non continui, dacchè ho conosciuto, e conversato col Servo di Dio sino alla preziosa di lui morte, specialmente per gli ultimi anni tredici della maniera in questa mia deposizione chiaramente spiegata, e per essere stato uno de' suoi Direttori, e molte volte ancora chiamato per confessarlo della maniera deposta, giacchè il suo Confessore Ordinario era il P. D.Domenico Corsano oggi Regente l'officio di Mioistro di questa casa, Ecclesiastico di non ordinaria bontà, ed integrità de' costomi, da me sperimentato da che si ritirò da figliuolo sino ora &c. *Et fol. cit. ter.* = Egli per ajuto, consiglio, e liberazione delli grandissimi suo travagli ricorreva a tutti, ed in particolare più frequentemente a me, ed al Padre D. Andrea Villani, presentemente Rettore maggiore.

III. Testis *Adm. R. P. D. Dominicus Corsano Congregationis SS. Redemptoris, & CONFESSARIUS ORDINARIUS V. S. D. &c.* Idem qui supra in *Proc. Apost. Nucerino* Testis XXXVII.

IV. Testis *R. D. Carolus del Vecchio Clericus Novitius Congregationis SS. Redemptoris* = Idem qui sopra *in Proc. Apost. Nucerino* Testis XLVI.

V. Testis *Adm. R. D. Gerardus Petrone Parochus Ecclesiæ S. Felicis Paganor. Civit. Nuceriæ ætat. annor.* 72. *Proc. fol.*554. *ter. Examinat. die* 14. *Maii* 1788. = *Juxta* 8. *inter. Proc. fol.*555. *resp.* = Io ho benissimo conosciuto il Servo di Dio Alfonso Maria di Ligoori sin da quarantotto anni in questa parte, da che venn' Egli in questa Città a fondare questa Casa di S. Mtehele Arcangelo di soa Congregazio-

Oculatus, & familiaris ab anno fundationis Domus Nucerinæ 1742. ad an.1762.,& ab an.1775. ad an. 1787., quo V.S. D. obiit.

gazione nella quale più lungamente che altrove, e nell'altre esse di soa Congregazione Egli ha vissuto, a riserba di tredici anni, che governò la Diocesi di S. Agata de Goti, e con questa occasione ci ho parlato moltissime volte, ma sempre di cose di Dio, e della salute delle anime, e l'ho inteso più volte predicare, avendolo io invitato a predicare ancora in detta mia Chiesa Parrocchiale, ed a fare gli Esercizj spirituali al Clero. *Et fol.* 556. = Avendo rinunciato quel Vescovado si ritirò di nuovo in questa Città in S. Michele, dove visse per altri anni dodici,

Juxta 14. *Inter. Proc. fol.* 558. *ter. resp.* = Perchè per il tempo di sopra detto ho praticato per lo più in questa Casa di S. Michele Arcangelo di detta Congregazione fondata da detto Servo di Dio, ho avuta l'occasione di ammirare la delicatezza del medesimo, e la costanza nell'osservanza de' precetti &c.

Super 17. *Art. Proc. fol.* 562. *dixit* = Mi costa bene per essermi io trovato in questa Città, e per la sorte, che aveva di conversare col Servo di Dio, che nel 1762. Egli fù eletto Vescovo di S. Agata de' Goti da Clemente XIII. di sa. me. *Et super* 19. *Art. Proc. fol.* 563. *in fin.* = Egli il Servo di Dio verso il Mese di Luglio 1775. ritornò in questa Casa di S. Michele Arcangelo della sua Congregazione, ove continuò la dimora sino al tempo di sua morte.

VI. Testis *R. D. Nicolaus Contaldo Presbyter Secularis, & Missionarius* = Idem qui supra *in Proc. Apost. Nucer.* Testis XLV.

VII. Testis *Adm. R. P. Vincentius Magaldi Congregationis SS. Redemptoris V. S. D. CONFESSARIUS &c.* = Idem qui supra *in Proc. Apost. S Agathæ* Testis XXI.

VIII. Testis *Adm. R. D. Felix Vergelia Canonicus Collegiatæ S. M. in Plano Montellæ V. S. D. SECRETARIUS, ET CONFESSARIUS* = Idem qui supra *in Proc. Apost. Nucer.* Testis XLIV.

IX. Testis *Fr. Leonardus Citchetti Laicus Congregationis SS. Redemptoris* = Idem qui supra *in Proc. Apost. Nucer.* Testis X.

X. Testis *Adm. R. P. D. Petrus Volpicelli Missionarius Congregationis SS. Redemptoris, ac V. S. D. CONFESSARIUS* = Idem qui supra *in Proc. Apost. Nuc.* Testis XXXV.

XI. Testis *Adm. R. D. Bernardus Tortora Parochus Ecclesiæ S. Felicis Nuceriæ Paganorum ætat. ann. 69. circ. Proc. fol. 922. ter. Examinat. die 9. Junii* 1788. = *Juxta* 8. *Inter. Proc. fol.* 923. *resp.* = Io ho conosciuto bene il Servo di Dio Alfonso Maria de Lignori Fondatore della Congregazione del SS. Redentore, e un tempo Vescovo di S. Agata de' Goti, e la prima volta, che cominciai a conoscerlo si fù, che circa l'anno 1745. venne a fare la Missione con altri Compagni suoi in detta Parrocchia, e da indi in poi sino alla sua morte sempre l'ho conosciuto, e ci hà praticato interpolatamente, e specialmente essendomi io ritirato circa l'anno 1743. nella Congregazione dal Servo di Dio fondata, e propriamente nella Terra di Ciorani Diocesi di Salerno, essendo io allora Accolito, ed in tre giorni festivi con Apostolico Breve ascesi al grado Sacerdotale, e praticai per lo spazio di circa nove anni, che stiedi in detta Congregazione quasi sempre col medesimo, essendo stato costretto ad uscirmene per le mie indisposizioni gravissime. Ci ho parlato moltissime volte prima di entrare in Congregazione, nel tempo, che fui in Congregazione, e dopo uscito da essa. E li discorsi sono stati di cose spirituali tanto a solo a solo, quanto io presenza di altri, e particolarmeo-

Contubernalis per an. novem post an. 1743, ac de visu, & familiaritate Nuceriæ ab ann. 1741. usque ad an. 1787., quo V. S. D. obiit.

mente in tempo, che fui in Congregazione col medesimo feci delle Missioni, ed Esercizj in varj luoghi, e specialmente nella Città di Troja, Foggia, Melfi, ed altri = *Et fol.*924. *ter.* = Io abò vicino di Casa a questa di S. Michele, nella quale, e con tale occasione so, che il detto Servo di Dio &c.

XII. Testis *Adm. R. D. Cajetanus Fusco Presbyter Secularis, & Missionarius* = Idem qui supra *in Proc. Apost. Nucer.* Teatis VI.

XIII. Testis *Adm R.P D Adeodatus Criscuolo Consultor Generalis Congregationis SS. Redemptoris* = Idem qui supra *in Proc: Apost. Nucer.* Testis XXXVIII.

XIV. Testis *Fr.Alexius Pollio Laicus Congregationis SS.Redemptoris, & FAMULUS V. S. D.* = Idem qui supra *in Proc. Apost. Nucer.* Testis V.

XV. Testis *Fr. Franciscus Antonius Romito Laicus Congregationi SS. Redemptoris* = Idem qui supra *in Proc. Apost. Nucer.* Testis XXVIII.

XVI. Testis *Illmus D. Lucius Tortora Patritius Nucerinus*= Idem qui supra *in Proc. Apost. Nucer.* Testis XXVII.

XVII. Testis *Illma D. Angela Tortora Patritia Nucerina* = Eadem ac *in Proc. Apost. Nuc.* Testis XLVII.

XVIII. Testis *Adm. R.P. Josephus Imparato Sacerdos, & Lector Ord. B. M. V. de Monte Carmelo* = Idem qui *in Proc. Apost. Nucer.* Testis XII.

XIX. Testis *Excellens D.Stephanus de Leone Medicus Physicus ann.*58. *circ. Proc. fol.*1409. = Deponit super Miraculo patrato in personam Antoniæ Jemmo Guadagno.

De vita & propria experientia Nucerinæ per annos 50. circ. ante obitum.

XX. Testis *Adm. R. D. Cælestinus Pepe Presbyter Secularis, & Missionarius Nucerinus ann.*47. *circ. Proc. fol.*1422. *Examinat. die* 7. *Junii* 1788. *Juxta* 8. *Inter. Proc. fol.*1422. *ter. resp.* = Saranno circa cinquant' anni da questa parte, dacchè cominciai a conoscere il Servo di Dio Alfonso Maria di Liguori in occasione, che si portò a pranzo dal fù Sacerdote D.Niccola Tipaldi, allora mio Confessore, e Direttore, e m'insinuò a prendere qualche stato sagro, indi per tutto il rimanente tempo di sua vita l'ho veduto, e trattato spessissimo. L'ho consigliato in diverse occasioni, ed in tutte le volte ho sperimentata la sua carità, e prudenza nel dare i consigli, tanto prima di esser Vescovo, quanto dopo la sua Consagrazione. *Et fol.*1430 = Coll'occasione, che io *frequentava* questa Casa di S.Michele, posso deporre &c.

De vita & familiaritate ab an. 1755. usque ad an. obitus V.S.D. 1787.

XXI. Testis *Adm.R.D.Salvator Tramontano Presbyter Secularis Neapolitanus ann.*57.*circ.Proc.fol.*1446.*ter Examinat die* 8.*Julii* 1788. *Juxta* 8. *inter. Proc. fol.* 1447. *resp.* = Verso l'età mia di 13. anni in occasione, che mi trattenevo in questa Città di Nocera cominciai a conoscere il Servo di Dio Alfonso Maria de Liguori, da cui intesi anche le Prediche nella Chiesa del Corpo di Cristo di questa Università. Ritornato poi in Napoli, da dove solevo conferirmi qui per villeggiare, o per altri affari, seguitai a conoscerlo, perchè mi portava in questa Casa di S.Michele anche per sentire li suoi sermoni, ch' era solito fare al popolo nelli giorni di Sabbato, ma si strinse poi la conoscenza verso il 1765. tempo, in cui il Servo di Dio dimorava in sua Diocesi di S.Agata de' Goti, dove talvolta io mi portava per visitarlo, e talvolta per consigliare con lui di cose appartenenti al mio spirito, avendomi ancora alcuna volta parlato in Napoli, dove

il

il Servo di Dio per suoi affari è venuto tanto prima, quanto dopo esser fatto Vescovo. *Et fol* 1457. = Costa a me di certa scienza, e veduta, non solamente in tempo, ch'era Missionario, ma anche da Vescovo, e dopo rinunciato il Vescovado sino alla sua santa morte &c. *Et fol.* 1448. = In occasione che qualche volta mi son trattenuto a pranzo in questa Casa di S. Michele &c. *Et fol.* 1450. = Per quanto ho potuto scorgere in occasione del *mio spesso, e confidente trattamento* col Servo di Dio = *Et fol.* 1487. = Per quanto a me costa per aver praticato col detto Servo di Dio, e per la pratica avutane io Napoli, in questa Città, e nella Diocesi di S. Agata &c. *Et fol.* 1486. Nell' ultima sua infermità in questa Casa di S. Michele, nella quale mi trattenni sino alla di lui morte &c.

XXII. *Testis Adm. R.P.D. Fabius Buonopane Presbyter Congregationis SS. Redemptoris ann.* 48. *Proc. fol.* 1501. *ter. Examinat. die* 10. *Julii* 1788. *Juxta* 8. *Inter. Proc. fol.* 1502. *ter. resp.* = La prima volta, che conobbi detto Servo di Dio Alfonso Maria di Liguori, fù allorquando essendo io Convittore nel Seminario di Avellino in età di dodici in tredici anni, venne il medesimo con un' altro suo Compagno a dare gli Esercizj, cioè, esso al Clero, e Seminario, e l'altro al Publico, e sin d' allora ammirai la pietà, e dottrina di esso Servo di Dio, come l' ammirarono tutti gli altri Convittori, mentre mi ricordo, che frà di noi se ne facevano discorsi alla vista appunto di quell' esteriore così santo, umile, e dimesso, sorpresi ancora dall' efficacia delle sue parole. Ed ad una tal prima veduta posso deporre benissimo, che influì mirabilmente alla mia vocazione ad abbracciare il presente stato. Nell' anno poi 1759. lo conobbi, e ci parlai nella Casa de' Ciorani di detta mia Congregazione sotto il titolo della SS. Trinità, essendo io allora studente di Filosofia &c. Oltre questa volta, nel 1768. la prima volta io compagnia di mio Padre fui in Arienzo a ritrovare Monsignore da Vescovo, come dirò appresso. Inoltre essendo io Maestro di Novizj nella Casa di S. Angelo a Cupolo nello Stato di Benevento nell'anno 1772., e 1773. più volte trattai col Servo di Dio con essermi portato in Arienzo Diocesi di S. Agata de' Goti, dov' Egli governava da Vescovo quella Chiesa, e con essermi trattenuto con lui sino a due mesi nel detto anno 1773., ov' ebbi l' opportunità di quotidianamente vederlo, e trattarlo con essere suo Commensale. Dal 1775. sino al 1781. ebbi l'occasione di parlargli in questa Casa di S. Michele, dove sono giunto a trattenermici li Mesi interi = . *Et fol.* 1503. *ter.* = Trovandomi di stanza in detta Casa di Benevento, dove da lui fui assegnato nell'anno 1777. restai unito a que' Individui di detta nostra Congregazione sino all' anno 1786., quando mi portai in questa Casa di Nocera &c. = *Et fol.* 1504. = Finalmente essendo esso vivente l'Ottobre di detto anno ottantasei mi trattenni per trè, o quattro giorni in questa predetta Casa con lui, e poi nel seguente anno 1787. tornai di nuovo in questa Casa otto giorni prima della sua morte, alla quale assistei, come anche ai suoi Funerali, e Sepoltura.

De visu ab anno 1759. usque ad an. obitus V.S. D. 1787., & per plures vices Contubernalis.

XXIII. Testis *Excellens D. Franciscus Desiderio Medicus Physicus Nuceriæ Pagan. ann.* 55. = Idem qui *in Proc. Apost. Nucer.* Testis XL.

De visu, & familiaritate multo ante an. 1762. quo V.S.D. Episcopatum suscepit, necnon *per postremos* Ejus vitæ *annos duodecim*.

XXIV. Testis *Perillustris D. Joannes Novi Apostolicus, Regiusque Notarius Nuceriæ Pagan. ann.* 77. *Examinat. die* 14. *Julii* 1788. *Juxta* 8. *inter. Prot. fol.* 1588. *ter. respondit* = Io ho conosciuto il

Servo di Dio circa quarant' anni indietro, e la prima volta si fu in occasione che mi portai a fare li saoti Esercizj nella Casa della di loi Congregazione sita nella Terra de' Ciorani, quali Esercizj li diede egli stesso il Servo di Dio, e poi quasi ogni anno mi soo portato tanto in d. Casa de' Ciorani, quanto in questa di S. Michele di d. Congregazione a fare pure li stessi Santi Esercizj, e colla d. occasione ho conosciuto il d. Servo di Dio per tutto il tempo, che il medesimo è stato in questa Casa. E comecchè per il tempo, che d. Servo di Dio è stato in questa Casa di S. Michele tanto prima di esser Vescovo di S. Agata, quanto dopo rinunciato; io almeno una volta la settimana frequentava questa istessa Casa di S. Michele, e per lo più veniva, mentre il Servo di Dio sudetto prendeva il cibo, ed io per la confidenza, che avea con li Padri, che l' assistevano alla tavola, entrava, anzi poi avendo anche preso confidenza collo stesso Servo di Dio, per sua bontà quando io stava fuori del Refettorio, esso stesso mi faceva chiamare, facendomi sedere a se vicino, e discorrevamo in presenza de' Padri, che l' assistevano, com' erano tra gli altri il Padre D. Andrea Villani, e d. Padre D. Giovanoi Mazzini, il quondam Padre D. Girolamo Ferrara, ed altri, che ora noo mi ricordo, ed anche io l' ho servito di Scrittore due, o tre volte in stipolare una rinuncia, che fece di soa Cappellania, che teneva in Napoli, e li suoi Codicilli. In questa maniera, ed in questa occasione, ed in detti luoghi ho io conosciuto, trattato, e parlato col detto Servo di Dio.

XXV. Testis *R. P. Cajetanus de Hieronyma Soc. & Concionator Civit. Neapolis ann. 68. circ.* Idem qui supra *in Proc. Apost. Nucer.* Testis XXXI.

Egit pluries familiariter cum V. S. D. Presbytero Fundatore, & Episcopo.

XXVI. Testis *Illmus, & Rmus D. Jo. Baptista Coppola Episcopus Cassanensis an 77. Examin. die 18. Julii 1788. Juxta 8. Inter. Prasfol. 1658. respondit* = Quando io mi ascrissi da Novizio prima di ascendere al Sacerdozio alla Congregazioo *de Propaganda Fide* eretta dentro l' Arcivescovado di Napoli, il Servo di Dio, che era ancora fratello di detta Congregazione, diede l' Esercizj al Clero Napoletano, ed io ancora interveniva a detti Esercizj. Con questa occasione conobbi allora il d. Servo di Dio, io appresso lo conobbi ancora coll' occasione, che io fui destinato Revisore della sua Teologia Morale data da lui alle stampe. Io appresso essendo io Parroco di di S. Maria delle Vergini di d. Città di Napoli, nel di cui distretto stà il Palazzo del suo Fratello Germano chiamato D. Ercole de Liguori; quando veniva talvolta egli in Napoli lo conosceva io detta Casa. In un anno avendolo pregato, che avesse fatti gli Esercizj al popolo in d. Parrocchia de Vergini, lui si compiacque di farli, ed io dette occasioni ci parlai molte volte, e ci ho parlato moltissime volte ancora dopo che fu fatto Vescovo in diverse occasioni, e per varj motivi, che ora noo mi sovvengono.

XXVII. Testis *R. P. Franciscus ab Octajano Ord. Min. Refor. S. Francisci ann. 43.* = *Idem qui in Apost. Nuc. num. XIII.*

XXVIII. Testis *Ad. R. P. Samuel a Neapoli Custos Generalis Prov. Neap. Ord. Min. Cappuccinorum an. 71. cir.* = *Idem qui in Apost. Nucer. num. XIV.*

XXIX. Testis *Ad. R. P. Laurentius Negri Consultor Generalis Congr. SS. Redempt. annor. 53. circ.* = *Idem qui in Apost. Nucer. num. XXXIII.*

XXX. Te-

XXX. Testis *Rmus D. Franciscus de Stephano Can. Metropol. Amalphitanæ an. 62. circ. Examinat. die 23. Julii 1788. Juxta 8. Inter. Proc. fol. 1829. & ter. respondit* = Io la prima volta, che conobbi il Servo di Dio suddetto, sono ormai anni trentuno io circa, se mal non mi ricordo, per causa della considerabile lunghezza di tempo, e fu in occasione, che il medesimo venne a far la Missione con altri suoi Compagni in d. mia Patria, e poi circa un' anno dopo venne a fare la Novena di Maria Assunta in Cielo in d. Cattedrale. Da quel tempo in poi sino alla sua morte da volta in volta l' ho veduto, mentre egli stava in questa Casa di S. Michele Arcangelo, ove mi son portato in diverse occasioni, ed una volta anche mi confessai al medesimo prima di esser Vescovo di S. Agata de Goti. Dopo la rassegna, che egli fece del d. Vescovado, essendo io venuto in questa Casa a ritrovarlo ci parlai. Li discorsi per quanto mi ricordo da me col medesimo fatti sempre si raggiravano a cose appartenenti allo spirito, e voler sapere egli notizia del bene Spirituale de miei Concittadini, e tutto si rallegrava nel sentire, che continuavano a viver bene. De visu propriaque experientia ante, & post Episcopatum.

XXXI. Testis *Rmus D. Petrus Maria de Luca Can. Metropol. Amalphitanæ an. 50. Idem qui in Apost. Nucer. num. XXIV.*

XXXII. Testis *Rmus D. Felix Casanova Can. Metropol. Amalphitanæ an. 61.* = *Idem qui in Apost. Nucer. num. XXIII.*

XXXIII. Testis *Sor. Ursula Fusco Tertii Ord. B.M. de Monte Carmelo Nuceriæ Paganorum ann. 34.* = *Juxta 8. Inter. Pr. fol. 1878. respondit* = Ho conosciuto il Servo di Dio Alfonso Maria de Liguori allo dacchè avea lo rinnovato la sua Chiesa di S. Agata de Goti si rimise in questa Casa di S. Michele di sua Fondazione da quel tempo in poi l' ho veduto varie volte &c. Deponit sup. Mirae. in fuoere V. S. D. De visu in postremis annis *duodecim*.

XXXIV. Testis *Perill. D. Clara Tartara Civit. Nuceriæ an. 27. circ.* = *Eadem, quæ in Apost. Nucer. num. XLVII.*

XXXV. Testis *Ad. R. P. Paschalis Maria Caprioli Missionarius Congreg. SS. Redemp. ann. 60.* = *Idem qui in Apost. Nucer. num. IX.*

XXXVI. Testis *Ad R. D. Carolus Maria Zambali Presbyter Sec., & Mission. an. 77. circ. Examinat. die 31. Julii 1788. Juxta 8. Inter. Pr. fol. 1950. ter. respondit* = Come che li miei beni Paterni sono siti, e posti nello Stato di San Saverino, e propriamente nel Casale di Torello, non molto distante da quello de' Ciorani, nelle occasioni di portarmi colà dalla Città di Napoli mia Patria dall' anno mille sette cento quaranta quattro in circa sono stato solito portarmi nella Congregazione fondata dal Servo di Dio Don Alfonso Maria de Liguori con che l' ho praticato familiarmente, anzi come che nel principio della Fondazione suddetta pochi erano l' Individui, che la componevano, nelle Missioni, alle quali erano chiamati, s'avvalevano dell' ajuto di altri Sacerdoti Secolari, che io più volte trovandomi colla suddetta occasione nel d. Casale di Torello sono stato invitato dal Servo di Dio ad ajutarlo nelle Sante Missioni, come con mio piacere ho eseguito, onde ho avute più spesse occasioni di trattare col medesimo. De familiaritate cum V. S. D. ante Episcopatum.

En Processu Ord. S. Agathæ Gothorum.

Litt. D.

I. Testis *Adm. R. P. Joannes Baptista de Cortanzo Consultor Generalis Congreg. SS. Redempt., & V. S. D. Confessarius ann. 46.* = *Idem qui in Proc. Apost. Nucer. num. XI.* Testes examinati in Proces. Ord. S. Agathæ ab anno 1788. ad 1789.

De visu propriaque experientia per totam Epocam Episcopatus.

II. Testis *Adm. R. D. Matthæus Migliore Parrocus S. Nicolai Magni Calatii S. Mariæ ad Vicum Diœcesis S. Agathæ ann. 84. Juxta 8. Inter. Proc. fol. 251. ter., & seq. respondit* = Prima di venir Vescovo di questa Diocesi, ne avevo inteso dalla fama della di lui Santa Vita, e dottrina, ed io me ne avevo comprato anche le Opere Morali, ed un libro ascetico intitolato *le Glorie di Maria*, colla lettura de' quali mi confermai sempre più di quanto la fama ne diceva. Fatto poi egli Vescovo di questa Diocesi nell' anno 1762. ebbi occasione di conoscerlo da vicino, e di trattarlo in varie occasioni sino al 1775., allorchè rinunciò questa Chiesa, e soprattutto mi convenne trattarlo spesso per affari della mia Cura Parrocchiale, e così mi sono sempreppiù confermato nella giusta opinione della di lui Santità, e Dottrina.

III. Testis *Adm. R. D. Virgilius Cimino Parochus S. Petri a Talanico Argentii Diœcesis S. Agathæ ann.* 40. = Idem ac sopra *in Proc. Apost. S. Agathæ num. XXVI.*

IV. Testis *Adm. R. D. Clemens Crisci Presbyter Sæc. Diœc. S. Agathæ ann. 67.* = Idem ac *in Proc. Apost. S. Agathæ num. XIX.*

V. Testis *Adm. R. D. Gaspar Cajone Missionarius Congr. SS. Redemptoris ann. 67.* = Idem ac *in Apost. Nucerina num. XXII.*

VI. Testis *Adm. R. D. Hyacinthus Morgillo Canonicus Primicerius Collegiatæ Argentii Diœcesis S. Agathæ ann.* 43. = Idem ac *in Apost. S. Agathæ num. XIII.*

VII. Testis *Adm. R. D. Angelus Morgillo Canonicus Collegiatæ Argentii ann.* 65. = Idem ac *in Apost. S. Agathæ num. XVIII.*

VIII. Testis *Adm. R. D. Sabathinus Crisci Canonicus Collegiatæ Argentii ann.* 52. = Idem qui *in Proc. Apost. S. Agathæ num. XVI.*

IX. Testis *R. D. Agnellus Sgambati Presbyter Sæcularis Diœcesis S. Agathæ annor.* 55. = Idem qui *in Proc. Apost. S. Agathæ num. XVII.*

X. Testis *Adm. R. P. Ciprianus a Neapoli Ex Provincialis Ordinis Cappuccinorum ann.* 67. = Idem qui *in Proc. Apost. S. Agatgæ num. XII.*

XI. Testis *R. P. Bernardus a Marano Vicarius Cœnobii Terræ Argentii Ordinis Cappuccinorum ann.* 61. *circ.* = Idem ac *in Proc. Ap. S. Agathæ num. XX.*

Occultus usque ad 1754. ac præsertim in Episcopatu.

XII. Testis *Perillustris D. Salvator Romano Civis Terræ Argentii Diœcesis S. Agathæ ann.* 47. *circ. Juxta 8. Inter. Proc. fol.* 589., *& ter. respondit* = La prima volta, che io conobbi il Servo di Dio, fu in Napoli, e ciò fu colla seguente occasione. Era io in quel tempo Convittore nel Collegio de' Cinesi, ed egli veniva a fare qualche triduo, ed a predicare agli Alunni, e vi si ci tratteneva qualche tempo: con questa occasione, ripeto, l' intesi predicare, e mi pare di essermi allora anche confessato da lui, e questo fu sin dal 1754.; la seconda volta fu in S. Agata de' Goti, ove mi portai per farli una visita insieme con Monsignor Puoti, col Signor Canonico Puoti, ed altri Galantuomini di questa Terra, essendo già egli venuto in questa sua Diocesi. La terza volta fu qui in Arienzo, in cui dalla d. Città di S. Agata vcon' egli a risedere per li suoi acciacchi, e per ordine de' Medici; io gli uscii all' incontro sino a Zicola Casale di Durazzano. Qui poi tante volte ci ho parlato, e trattato anche essendo Capo Eletto di questa Università, e Governatore della Chiesa A. G. P., e del-

delle R. Monache Rocchettine. I miei discorsi con lui tenuti erano o di cose di Dio, o per togliere il peccato, e qualche scandalo, o per procurare delle limosine per li poveri.

XIII. Testis *Excellens D. Paschalis Cacabale Medicus Terræ Argentii ann. 47. circ.* = Idem qui *in Proc. Apostolico S. Agathæ num. XV.*

XIV. Testis *R. D. Custos Troisi Presbyter, ac Mansionarius Collegiatæ Argentii ann. 40. Juxta 8. Inter. Proc. fol. 652., & ter. resp.* = Essendo poi quello (V.S.D.) venuto Vescovo in questa Diocesi nel 1762., e sopratutto negli ultimi otto anni incirca del suo Vescovado, in cui fece la sua residenza in questa Terra di Arienzo per le infermità sopravvenutele, ebbi spess' occasione di vederlo, sentirlo e trattarlo, e sempre più mi confermai nella opinione, che se ne aveva universalmente, e generalmente di un uomo Santo, ed Apostolico.

De visu per postremos annos octo Episcopatus.

XV. Testis *Adm. R. D. Antonius Romano Archipresbyter Insignis Collegiatæ Sancti Andreæ Argentii Diocesis S. Agathæ ann. 60. juxta 8. inter. Proc. fol. 683., & ter. respondit* = Io ebbi la bella sorte di conoscere la prima volta il Servo di Dio, allorchè fu eletto Vescovo di questa Diocesi in occasione di essermi condotto in Napoli a visitarlo di persona in compagnia del quondam D. Tommaso Puoti Primicerio di questa Collegiata per congratularci con esso Servo di Dio, il quale ci disse sul principio, che lui aspettava notizia da Roma, colla quale sperava esentarsi da tale addossatali carica. Indi li suoi discorsi furono tutti attinenti al buon governo della Diocesi, informandosi di varie cose appartenentino allo stesso; e consagrato poi Vescovo, e venuto in S. Agata, e poi portatosi in Arienzo per la S. Visita la prima volta ebbi l' onore baciarli la mano, e trattarlo da più vicino: siccome poi l' ho trattato, e conosciuto per tutto quel tempo, che qui si è trattenuto per cagione delle sue infermità, ed indisposizioni.

Oculatus in Episcopatu.

XVI. Testis *Adm. R. D. Didacus Petroni Canonicus Collegiatæ Argentii ann. 50. circ.* = Idem qui *in Proc. Apostol. S. Agathæ* num. XIV.

XVII. Testis *Illustris D. Petrus Antonius Ruggiero Regius Notarius Terræ Argentii ann. 71. Juxta 8. inter. Proc. fol. 755. ter., & seq. Respondit* = Io conobbi, ed ebbi notizia del Servo di Dio sudetto la prima volta, allorchè s' intese eletto Vescovo di questa Diocesi di S. Agata de' Goti in occasione, che il fu Tesoriere di questa Collegiata di S. Andrea Apostolo D. Fabrizio Martinisi portato si era in Roma, allorchè quello andò a consagrarsi, e nel ritorno, che fece da Roma, predicava con tutti qui, e specialmente con me dicendo, che avevamo avuto un Santo per Vescovo; questa stima, ed opinione si accrebbe poi in me, ed in tutti, e si ebbe occasione di trattarlo di persona dopo venuto Vescovo in questa Diocesi; e sopratutto in questa sud. Terra di Arienzo, allorch' Egli abitò in questo Palazzo Vescovile per anni otto incirca, sino a che fu accettata dal Regnante Sommo Pontefice Pio VI. la rassegna, ch' Egli fece di questa Chiesa &c. In detti anni otto adunque io ebbi la sorte di parlarci moltissime volte in questo Palazzo, e specialmente per servirlo di scritture del mio impiego Notariale, ed osservai ancora la Santità della sua vita.

De visu, & experientia per postremos annos 8. Episcopatus.

XVIII. Testis *Adm. R. D. Joannes Baptista de Lucia Vicarius Foraneus, & Parochus S. Nicolai Magni Argentii ann. 46.* = Idem qui *in Proc. Apostol. S. Agathæ* num. XI.

XIX. Testis *Adm. R. P. D. Nicolaus Grosso Missionarius Congregat. SS. Re-*

SS. Redempt. Civit. Beneventi ann. 59. circ. Idem qui in Apost. Nuncer. XXXII.

De familiaritate tum Romæ, tum Argentii in Epoca Episcopatus.

XX. Testis *Illus D. Franciscus Paulus Puoti Canonicus Metropolitanæ Neapolitanæ, Locumtenens Archiepiscopalis, & Vicarius Generalis Abbatiæ S. Antonii Abbatis ann. 64. Juxta 8. Inter. Proces. fol. 862. ter. resp.* = Conobbi la prima volta di persona il Servo di Dio, allorchè nell'anno 1762. fu eletto Vescovo di questa Diocesi di S. Agata de' Goti, si portò nell'alma Città di Roma, dove io facevo la mia dimora per approvarsi, e consacrarsi, ed io ebbi l'onore di assisterlo così nell'una, come nell'altra funzione, e sucessivamente nelle Visite de' Cardinali, e Prelati, ed in tutto altro, che occorse in tutto il tempo delli quattro in cinque mesi, ne' quali ivi si trattenne in compagnia del P. D. Andrea Villani della sua Congregazione, ed ebbi così nel trattarlo quotidianamente, e di continuo in detto tempo occasione di ammirarne le belle virtù, e santità di vita: venendo in seguito in ogni anno alla Villeggiatura da Roma in questa Terra di Arienzo per tutto il tempo del suo Governo, e quindi da Napoli dopo la mia ritirata in detta Città, come dissi, ebbi anche frequenti le occasioni di trattarlo, ed ammirarlo da Vescovo di questa Diocesi.

Oculatus in Episcopatu.

XXI. Testis *R.D. Marcus Antonius de Ambrosio Presbyter Secul. Diac. S. Agathæ ann. 63. Juxta 8. Inter. Proc. fol. 884., & ter. respondit* = Mi era nota solo per fama la persona del Servo di Dio D. Alfonso di Liguori prima che venisse Vescovo in questa Diocesi, avendolo inteso nominare per un Santo Missionario così in Napoli, che qui in Arienzo: Fatto poi, e consagrato Vescovo di questa Diocesi, e portatosi subitamente in residenza, ebbi frequenti occasioni di vederlo, e trattarlo in questa Terra di Arienzo, le prime volte in occasione della S. Visita di questa Terra, e quindi più frequentemente negli ultimi anni otto incirca del suo governo, in cui fece in questa Terra l'ordinaria sua permanenza, allorchè mi convenne spesso trattarlo, e per cose concernenti il governo, ed anche per cose della mia professione medica, avendo avuto l'onore di assistergli nelle di lui infermità con altri Professori, e così di ammirarne da vicino le rare, ed eroiche virtù.

De visu, & experientia per postremos ann. 8. Episcopatus.

XXII. Testis *Excellen D. Nicolaus Ferrari Terræ Argentii Medicus ordinarius V.S.D. ann. 55. Juxta 8. Inter. Proc. fol. 949. & ter. dixit* = Fatto Vescovo (V.S.D.) e venuto in Diocesi, cominciai a sentirne più da vicino da Diocesani il merito di santità, ma poi essendosi ritirato, e fermato per consiglio de' Medici in questa Terra di Arienzo, il che fu circa il quinto anno del suo Vescovado, e durò per circa otto anni continui, ebbi frequente occasione di trattarlo anche familiarmente, essendo stato in tutto detto tempo uno de' Medici Ordinarj assistenti alle di lui diverse, e gravi infermità, di cui fu quasi sempre gravato, e così ebbi continua l'occasione di ammirarne le virtù, e la santità.

De Familiaritate cum V.S.D. tum Missionario, tum Episcopo.

XXIII. Testis *Illus, & Rmus D. Antonius Puoti Archiepiscopus Amalphitanus ann. 72. circ. Juxta 8. inter. Proc. fol. 970. ter. respondit* = Conobbi le prime volte il detto Servo di Dio Alfonso Maria di Liguori nella Città della Cava in tempo, che ivi mi trovava Vicario Generale di quel Vescovo in occasione, che colà quello si portava per causa di Missioni, ed Esercizj spirituali, o Novene da Mis-

sio-

sionario di detta Congregazione da esso fondata, e così ebbi le prime volte occasione di ammirarne di persona la santità di vita, che per altro mi era innanzi nota per fama, e nome. In seguito lo conobbi da Rettore Maggiore della sua Congregazione in occasione, che Sua Eminenza Serenissimo Arcivescovo di Napoli, trovandosi nella Cava, volle portarsi in Nocera de' Pagani accompagnato da me, e da detto Monsignor Vescovo della Cava, ed ivi fummo tutti di passaggio nella Casa di S. Michele, dove il Servo di Dio si trovava, e ci fermammo anche a pranzo la mattina, quantunque l'Emo Arcivescovo non avesse mangiato, perchè allora era solito mangiare una volta il giorno la sera. In prosieguo di tempo essendo stato quello creato Vescovo di questa Diocesi di S. Agata de' Goti, e portatosi in residenza, ebbi frequenti occasioni di trattarlo così in S. Agata per lo meno due volte, una per farli una visita, ed un' altra invitato da quello a fare la consagrazione di quella Chiesa Cattedrale, e quindi in questa Terra di Arienzo, dove negli ultimi anni otto incirca del suo Governo Vescovile fece la sua permanente dimora per li gravi acciacchi di sua salute, mentre portandomi io a villeggiare due, a una volta in ogni anno dalla mia residenza di Amalfi frequenti furono tra di noi le visite, gli abboccamenti, ed i colloqui.

XXIV. Testis *Illma D. Anna Irene de Masi Puoti Patritia Aletina Vidua bo. me. Jo. Mariæ Puoti Judicis Criminalis Vicariæ Neapolis ann. 56. Juxta 8. Inter. Proc. fol. 998. ter. respondit* = Ebbi cognizione la prima volta del Servo di Dio Alfonso Maria di Liguori, allorchè fu eletto Vescovo di questa Città di S. Agata de' Goti, ed io intesi commonemente dirsi, ch'era stato eletto a questo Vescovado un Uomo di santa vita. In seguito mi occorse di trattarlo, e vederlo in occasione della grave, ed ultima infermità qui in Arienzo del nominato fu mio Marito, mentre portandosi in questa Casa il Servo di Dio ogni giorno a visitare il medesimo: io mi fermavo con esso nella stanza dell' infermo, perchè troppo interessata per quello, giacchè prima di tale occasione, quantunque si fosse più volte quello portato in questa stessa Casa per visite così a detto fu mio Marito, che all' Arcivescovo di Amalfi mio Cognato Canonico Dottor Francesco Paolo Puoti, e all'Avvocato Dottor Filippo altri miei Cognati; mai facendovi intervenire noi Donne, e tra le volte che si portò a visitare l'infermo mio Marito, mi ricordo, che venne un giorno precedente la morte di quello in punto, che erano venuti più Professori da Napoli, con tuttochè soffrisse un Vissicante nella gamba.

De visu, & experientia in Episcopatu.

XXV. Testis *Excellens D. Salvator Mauro Medicus Terræ Argentii, ac alter ex Medicis V.S.D. ann. 66. Juxta 8. Inter. Proc. fol. 1013. ter. respondit* = Ho conosciuto detto Servo di Dio in tempo, che prese possesso del detto Vescovado; ma molto più l'ho conosciuto, e trattato, per averlo servito, ed assistito per lo spazio di anni tredici da Medico sino a che si partì dalla Diocesi dopo la rassegna della detta Chiesa alla presenza de' familiari, ed altri Medici, che lo assistettero, ed anche da solo a solo.

V.S.D. Medicus per an. 13. in Episcopatu.

XXVI. Testis *Adm. R. P. D. Antonius Maria Tannoja Ex-Consultor Generalis Congr. SS. Redempt. ann. 62. circ.* = Idem qui *in Proces. Apost. S. Agathæ* num. 1.

XXVII. Testis *Adm. R.P.D. Carminus Picone Missionarius Congreg. SS. Re-*

De vita usque ab ann. 1749. & de familiaritate in Congregatione.

SS.Redempt.ann.62.Juxta 8.Inter.Proc.fol. 1290.,& ter. resp. = Io conobbi la prima volta, e trattai il Servo di Dio, mentre fui mandato dal mio Ordinario Vescovo di Avellino a fare gli esercizj spirituali per esser promosso al Suddiaconato con altri Ordinandi nella Casa della sud. Congregazione sotto il titolo della SS.Trinità nella Terra de'Ciorani, dove mi fermai per dieci giorni, e dove lo stesso Servo di Dio ci diede li Santi esercizj predicando la sera, ed il P. Villani la mattina nel suddetto anno 1749., ed ebbi così la prima volta la sorte di ammirare lo zelo straordinario, e fervore di spirito del medesimo, ed il frutto universale, che ritrassero generalmente tutti dalle di lui fervorose prediche con commune compunzione, e lagrime; ed allora fu che io m'intesi chiamato da Dio a lasciare il Mondo invogliandomi ad abbracciar la regola della stessa Congregazione = *Et fol.seq.* = Mi risolsi efficacemente chiudermi nella Congregazione, a qual' effetto mi portai circa mesi cinque dopo detti esercizj nella stessa Casa de' Ciorani, dove lo stesso Servo di Dio Rettore maggiore dopo avermi esaminato intorno così alla vocazione, che alli studj, mi ammise, e mi fè vestire l'Abito della Congregazione, essendo già Suddiacono, e dove dopo un anno di Noviziato professai li soliti Voti della Congregazione. In detto anno del mio Noviziato ebbi continua occasione di trattare col detto Servo di Dio, che in quella stessa Casa de' Ciorani si tratteneva: finito il mio Noviziato, passai studente alla Casa di S. Michele Arcangelo di Nocera de' Pagani, dove dopo circa venti giorni passò il Servo di Dio a fare la sua dimora, e così io, che il medesimo ci trattenemmo per circa anni cinque, e così seguitai a trattarlo di continuo. Essendo poi io passato ad abitare in altre Case della Congregazione prima di questo stesso Regno, e poi dello stato, ho quello diverse volte, ma per giorni, e di passaggio trattato così da Vescovo qui in Arienzo, che nella detta Casa di S.Michele.

De vita, propriaque experientia in Episcopatu,

XXVIII. Testis *D.Antonius Schettino Airolæ Diœc. S.Agathæ ann.85. circ. Juxta 8. inter. Proc. fol.1367., & ter. resp.* = Sin dal principio, che venne il Servo di Dio Alfonso Maria di Liguori Fondatore della Congregazione del SS. Redentore da Vescovo della Città di S. Agata, e sua Diocesi, cui si appartiene anche questa Città di Airola, intesi per le prime volte il di lui nome parlandosene generalmente qui immediatamente, e per commune voce con dirsi da tutti, e predicarsi per Uomo tutto santo, e ringraziandosi Iddio di averlo fatto venire Vescovo in questa Diocesi. Ebbi poi la sorte di conoscerlo di persona la prima volta, che venne in questa suddetta Città in occasione della S. Visita, e più volte ebbi la bella sorte baciarli le mani, e parlarci trattenendosi ad abitare in questo Palazzo Ducale, ed allora più che mai ammirai la sua santità, e le sue mortificazioni, e perchè io abitavo nello stesso Palazzo, come Guardarobba, osservai di vedota il suo gran zelo aveva per la salute delle anime, si per le continue sue prediche, che faceva in questa Città, si per le continue esortazioni, che faceva al suo Clero, e da tutti si predicava la sua santa vita; e poi in seguito l'ho conosciuto altre volte anche in occasione o di Visita, o di Monicazione.

De familiaritate in Episcopatu.

XXIX. Testis *Perillustris, & Adm. R. D. Joannes Mango olim Vicarius Foraneus V. S. D. in Civitate Airolæ Diœc. S. Agathæ ann. 55. circ.*

circ. Juxta B. Inter. Proc. fol. 2381. ter. & seq. resp. = Venuto il Servo di Dio a governare questa Diocesi da Vescovo, oltre di essere io andato a complimentarlo in Napoli nella propria Casa del medesimo dopo il ritorno fatto da Roma, in dove fù consagrato Vescovo, presentatomi al medesimo per la cagione predetta, fui ricevuto con tutta l'urbanità, gentilezza, e carità, virtù ingenite del predetto Prelato. Venuto poi lo stesso Servo di Dio a prendere il governo di questa Diocesi, dovendosi monacare due delle mie Sorelle nel monistero in questa istessa Città di Airola sito sotto il titolo di Regina Coeli, perchè una tale funzione era solita farsi dal Vescovo Diocesano, stimai mio proprio dovere portarmi dal medesimo nella sua residenza di S.Agata de' Goti a porgerle le preghiere sì per ottenere tutte le facoltative per potersi celebrare la funzione delle Monacande, come infatti essendomi colà portato, ed avendoli esposta la cagione della mia gita, e fattoli tutto presente con tutta la polizia', mi accordò quanto le chiesi, ed alla mia richiesta non solo garbatamente rispose, ma ordinò alla sua Curia, che tutti gli atti, che correr dovevano per tale solennità, si fossero fatti gratis. E passando io dipoi a pregarlo, se mai avesse voluto di persona onorare quella funzione, subito accettò l'invito, dicendomi, che sarebbe venuto nella giornata designanda con nuovo preventivo avviso della medesima; e perch' era solito in tal funzione recitarsi l'Orazione Panegirica, e che per tale adempimento vi era necessaria la sua speciale licenza, mi riapose, ch' Egli era ben disposto a darmi una tale licenza: mà perchè i Sagri Oratori in tali solennità eran soliti di far uso di stili sublimi, ed empire le loro orazioni di frasche, e fiori, cose, che niente concludevano al fatto; perciò venendo Egli risethò a se un tal disimpegno, perch' Egli stesso inter Missarum solemnia recitò l'Orazione promessa, che riuscì di ammirazione a tutto l'immenso Uditorio. Terminata la funzione, la quale fù celebrata con tutta solennità per l'assistenza avuta delli Signori Canonici della Cattedrale, quale funzione terminata, venne il predetto Servo di Dio ad onorare la mia Casa, in dove pranzò con tutti i Convitati &c. = *Et fol. 1384. ter.* = Si determinò il predetto Servo di Dio di ritirarsi nella Città di S. Agata de'Goti la stessa sera della celebrata funzione, e di già l'aveva posto in esecuzione coll' essersi messo nella Carrozza, e nel calare giù per la strada della Chiesa dell' Annunziata di questa sudetta Città, vidde per la medesima strada gran numero di genti accorse per vedere il Servo di Dio per la fama della sua santità, giunto vicino alla Chiesa della SS.Annunziata si determinò di calare dalla Carrozza; e calando ordinò, che si fosse aperta detta Chiesa, in dov'entrò, e nell'entrar' Egli, tutto il popolo colà entrò, e montato lo stesso Servo di Dio in Pulpito, fece una fervorosa predica, che tutto il popolo si commosse, e proruppe in dirotto pianto, motivo per cui ai fè notte, e fù costretto trattenersi, e poi sotto il desiderio, come ho detto di sopra, di predicare anche al Clero, si dovette trattenere per trè giorni, ne'quali non si stancò mai di sempre predicare, e praticare tutti gli offici del suo pastorale impiego con grav' esemplarità, dal che ne avvenne, che io ebbi la sorte di esserle non solamente Suddito, ma particolare suo Servitore, che poi trattai in seguito per il corso del suo governo, avendomi il medesimo decorato di un impiego di suo Vicario Foraneo in Airola,

e con ena Patente mi onorò ancora del Governo di Donoe Monache di detto Monistero; e con tali occasioni molte cose ho io disimpegnato di suo ordine.

XXX. Testis *Rmus D. Laelius Maria Falangola Abbas Monasterii S. Mariæ de Misericordia Civitatis Airolæ Congregat Montis Virginis ann.60.* = Idem qui *in Proc. Apost. Nucerino* Num. XXVI.

XXXI Testis *Adm. R. D. Paulus Reale Vicarius Curatus S. Gregorii Civit. Airolæ ann.* 42. Idem qui *in Proc. Apost. S. Agathæ* num. XXIII.

De familiaritate per postremos annos sex Episcopatus.

XXXII. Testis *Rmus P. D. Cbilianus Caracciolo Patritius Neapolitanus, Abbas Congr. Olivetanæ, & Regius Theologus ann.* 64. *iuxta* 8. *Inter. Proc. fol.* 1432. *ter. respondit* = Essendo venuto Abate in questo sudetto Monistero di S. Gabriele di Airola nel 1769. ed avendo in tale occasione dovuto trattarlo, alla prima visita, che io li feci, mi assicurai della vera santità sua in tutte le sue parti, e ne restai sommamente ammirato; cosicchè nel ritorno, che feci in questo Monistero, non potei non replicare più volte: oh questo Prelato è veramente Santo; ed in tale idea, e stimazione concepitane in quella prima visita mi confermai poi sempre più nelle altre occasioni, ch' ebbi per circa altri anni sei sino alla rassegna, che quello fece del Vescovado nel 1775., di trattarlo moltissime altre volte.

De visu, propriaque experientia in Episcopatu.

XXXIII. Testis *Adm. R. D. Paschalis Bartolino Presbyter Civit. Airolæ, & Concionator an.* 48. *juxta* 8. *Inter. Proc. fol.* 1442. *ter. & seq. respondit* = Circa l'anno 1756, di veduta conobbi il Servo di Dio coll' occasione, che diede li santi esercizj nella Casa delli Studj publici nella Città di Napoli a tutta la gioventù studiosa, nelle quali intervenni anche io; e sin d'allora ammirai il suo gran zelo, e ferse di spirito, essendosi riportato un profitto grande. Fatto poi Vescovo nel 1762. di questa Diocesi, ho avuto frequenti le occasioni di trattarlo, e conoscerlo di veduta, e talvolta con esso lui trattenermi per affari concernenti la Pastorale sua Cura per anni tredici, che governò questa Diocesi.

XXXIV. Testis *Adm. R. D. Petrus Truppi Presbyter Airolæ ann.* 48. Idem qui *in Proc. Apost. S. Agatæ* num. XXVII.

XXXV. Testis *Adm. R. D. Josue Donato Presbyter Airolæ ann.* 55. Idem qui *in Proc. Apost. S. Agathæ* num. XXIV.

XXXVI. Testis *Adm. R. D. Michael Izzo Vicarius Curatus S. Donati Civit. Airolæ ann.* 43. Idem qui *in Proc. Apost. S. Agatæ* n. XXII.

XXXVII. Testis *D. Dominicus Antonius Jannella V. S. D. FAMULUS an.* 50. Idem qui *in Proc. Apost. S. Agathæ* num. XXV.

XXXVIII. Testis *Perillustris, & Adm. R. D. Liborius Carfora Canonicus Primicerius Cath. S. Agathæ &c. an.* 51. Idem qui *in Proc. Apost. S. Agathæ* num. IV.

XXXIX. Testis *Perillustris, & Adm. R. D. Carolus de Bruno Canonicus Cath. S. Agathæ ann.* 53. Idem qui *in Proc. Apost. S. Agathæ* num. X.

Novit V. S. D. in Episcopatu.

XL. Testis *Adm. R. Joannes Izzo Parochus Coadjutor in Diœcesi Cajetan. ann.* 65. *circ. Examinat. die* 27. *Novemb.* 1788. *juxta* 8. *Inter. Proc. fol.* 1626. *respondit* = Del Servo di Dio Alfonso Maria di Liguori Fondatore della Congregazione del SS. Redentore, ed un tempo Vescovo di questa Città, e Diocesi di S. Agata de Goti posso

so dise, che cominciai ad averne cognizione dall'età mia infantile, ma confusa allora a proporzione della mia età di circa dieci anni, allorchè quello con altri Padri della sua Congregazione si portò in Formicola mia Patria a farvi la santa Missione; ed io vi ero portato da mia Madre a sentire le prediche. Quindi passato il medesimo colla santa missione nel Casale della Villa de' Schiavi, mi ricordo, per quanto l'età di allora permetteva, che da ona mia Zia fui più volte colà condotto a confessarmi, e per la prima volta abilitato a riceverse la santa Commonione, che poi frequentai molte altre volte nello stesso luogo, dove il Servo di Dio si fermò per on'anno e più, con disegno di fondarci una Casa di Missione &c. = *Et fol.* 1627. = Circa quattordici anni addietro essendomi portato per miei affari in Airola, ed informatomi dove risiedesse il Servo di Dio Monsig. Liguori, ed essendomi stato detto, ch'era in Arienzo poche miglia distante; spinto allora dalla grao stima, e veneraziope, che ne avevo, come sopra concepita, mi portai colà un giorno a baciargli la mano, e mi volli pure per mia divozione al medesimo confessare, e consigliarmi su di affari di mia coscienza, ed ebbi così occasione di conoscerlo, ed ammirarne la carità, ed il fervore di spirito, e ne partii consolatissimo colla quiete di mia coscienza per li suoi santi consigli.

XLI. Testis *Perillustris, & Adm. R. D. Joannes Barbiero Canonicus Cath. S. Agathæ ann.* 56. Idem qui *in Proc. Apost. S. Agathæ* num. IX.

XLII. Testis *Adm. R. D. Michael Abruzzo Presbyter, & Sacrista Major Cath. S. Agathæ ann.* 47. Idem qui *in Proc. Apost. S. Agatæ* num. III.

XLIII. Testis *Illmus D. Sebastianus Roberti Advocatus Pauperum Civit. S. Agathæ ann. 68. juxta 8. Inter. Proc. fol.* 1706. *ter. & seq. respondit* = Venuto qui da Vescovo nel mese di Luglio dell' anno 1762. ebbi frequenti occasioni di conoscerlo, e trattarlo, e parlerci da vicino più, e più volte per tutto quello spazio di anni cinque incirca, che si trattenne qui da Vescovo, ed ebbi l'onore servirlo per la lavanda delle mani in tutt' i Pontificali, che il Servo di Dio fece in questa Città di S. Agata, e sempre mi confermava nell' opinione di trattare, e servire un Santo vivente, come pur troppo bene lo conobbi, allorchè il Servo di Dio ci fece dare a noi Galantuomini nel principio del suo Governo li santi esercizj, e volle communicarci colle sue proprie mani in questa presente Cappella, in dove ora mi trovo, con somma nostra ammirazione, divozione, e compunzione. Oculatus per primos annos quinque Episcopatus.

XLIV. Testis *Perillustris, & Adm. R. D. Paschalis Cotugno Canonicus Cath. S. Agathæ ann. 68. juxta 8. Inter. Proc. fol.* 1726. *ter. respondit* = Essendosi consagrato Vescovo, e portatosi in questa residenza, fu da tutti ricevuto con applauso corrispondente al carattere, e nome, che ve ne era; e da quel tempo in poi, che fu in Luglio 1762. finchè ritenne questo Vescovado per anni 13. e soprattutto per li primi anni cinque incirca, in cui fece la sua dimora ordinaria in questa Città di S. Agata, ebb'io frequenti le occasioni di trattarlo, ed ammirarne sempre l'eroiche virtù, così in questo Palazzo Vescovile, che in questo Seminario Diocesano, in cui mi trovavo io in qualità di uno de' Maestri, e dove il Santo Prelato spesso De visu, propriaque experientia in Episcopatu.

si portava, e per assistere alle Scuole, e per dare agli Alunni divoti esercizj, e predicarvi di continuo, e così pure in altri luoghi di questa Città, ed occasioni.

XLV. Testis *Perillustris, & Adm. R. D. Vincentius Testa Canonicus Cath. S. Agathæ ann. 44. juxta 8. Inter. Proc. f. 1755. respondit* = Venuto quà in S. Agata a prendere le redini del Governo in Luglio 1762. e trovandomi io allora in questo sagro Seminario Diocesano, ebbi la sorte più, e più volte di trattarlo, e conoscerlo personalmente, sì perchè il Servo di Dio di frequente si portava nel sagro Seminario, sì perchè doveva trattarlo per le mie Ordinazioni, e così poi tratto tratto per ragione delli miei impieghi, ed esercizj occupati in questa Città di S. Agata dovei frequentemente trattarlo; e sempre vieppiù mi confermava nella stessa opinione, e stima della sua santità.

De visu, propriaque experientia, ut supra.

XLVI. Testis *Illma D. Catharina Minutillo Lucca incola S. Agathæ ann. 66.* Eadem quæ *in Proc. Apost. S. Agatæ* num. II.

XLVII. Testis *Perillustris, & Adm. R. D. Joseph Rozzano Archipresbyter Coadjutor Regiæ Terræ Duratiani Diæc. S. Agathæ ann. 62. circ.* Idem qui *in Proc. Apost. S. Agathæ.* num. VII.

XLVIII. Testis *Adm. R. D. Franciscus Rolandelli Sub-Prior, & Sindacus Cœnobii Ord. Prædicatorum Terræ Duratiani ann. 54.* Idem qui *in Proc. Apost. S. Agathæ* num. VIII.

XLIX Testis *Adm. R. M. Soror Maria Cœlestina a Divino Amore olim Superiorissa Ven. Monasterii SS. Redemptoris Civit. Schalæ, inde Monialis in Monasterio S. Agathæ Gothorum. ann. 56 circ. juxta 8. Inter. Proc. fol. 1836. respondit* = Sin dalli primi anni dell'uso della ragione cominciai a sentire nel Monisterò di Scala, dove io stavo, parlare da quelle Religiose, e così tratto tratto in prosieguo di tempo, e dalle medesime Religiose si raccontava la fondazioone fatta dal Servo di Dio Alfonso Maria di Liguori della nuova Congregazione &c. In seguito nell'età mia di perfetta cognizione ebbi occasioni frequenti di vedere, trattare, ed ammirare le virtù, e zelo del Servo di Dio in tutte le volte, che il medesimo si portò in detta Città di Scala, facendo delle Novene con sue Prediche nella Chiesa di quel nostro Monistero, ed una volta avendoci dato i santi esercizj. Con modo speciale lo trattai intorno alla mia vocazioone allo Stato Religioso, che fu in me dubbio per qualche tempo, ed a cui finalmente m'intesi fissata dalla Divina grazia per particolar cura, e zelo dello stesso Servo di Dio. Venuta poi, come dissi, coll'altre Religiose Fondatrici in questo Monistero di S. Agata, frequenti furono le occasioni di trattare lo stesso Servo di Dio, fatto già Vescovo di questa Città, e Diocesi di S. Agata de Goti, che con particolar cura aveva procurata la Fondazione di questa Clausura, e che con occhio spectale riguardandola, non mancò di spesso in questo Monistero portarsi in tutto il tempo di circa anni due, in cui dal tempo del nostro ingresso fece l'ordinaria sua dimora in questa Città, e segnatamente avendoci di persona dati quì i santi esercizj nel Commonichtoo di questa nostra Chiesa con sommo fervore di spirito circa un mese dopo il nostro Ingresso, e di quell' Educande, che tra quel tempo vi entrarono, e prima di detti esercizj fece anche un triduo di prediche coll' Esposizione del SS. Redentore mattina, e giorno in questa nostra Chiesa.

De visu, propriaque experientia in Civit. tum Schalæ, tum S. Agathæ.

L. Te-

I. Testis *Perillustris, & Adm. R. D. Cæsar Mechella Canonicus Cath. S. Agathæ, V. S. D. SECRETARIUS, ET CONFESSARIUS ann.* 48. *circ. juxta* 8. *Inter. Proc. fol.* 1860. *respondit* = Quando venne in questa Città, e Diocesi, ebbi l'onore di conoscerlo, e trattarlo frequentemente, e di continuo per averlo servito da Segretario di quando in quando nelle occasioni, che il suo ordinario Segretario si portava nel suo Paese, ove si tratteneva per qualche mese. Oltre di ciò quello servii da Ajutante di studio, e da Amanuense in varie Opere, che diede alla luce, così in questa Città, in dove si trattenne per cinque anni incirca, così nella Terra di Arienzo, in dove mi portava con sua chiamata; ed ivi mi tratteneva per giorni, abitando nello stesso Palazzo, e giorno, e notte, ed era con esso Santo Prelato a tutte le ore, che non trovavasi occupato nella santa orazione, ed in altro affare di rilievo, ed in tali occasioni faceva la lettura dei libri spirituali in sua presenza, leggeva lettere inviategli da Personaggi della Diocesi, e da Personaggi ancora di alta carata di questo Regno, e fuori, e rispondeva alle accennate lettere secondo mi ordinava. Tante, e tante volte l'ho assistito nella celebrazione della santa Messa: in tutto il tempo e qui, ed in Arienzo, che lo servii da Segretario, ho celebrato la Messa nella sua Cappella privata, ed il Servo di Dio la sentiva. Mi è occorso sentire più volte le sue confessioni, l'ho accompagnato ne' Pulpiti, in dove il Servo di Dio predicava, e lo assisteva. L' ho trattato ancora nel conferire tra noi cose appartenenti al Governo, e regolamento della Diocesi: lo trattai finalmente nell'ultima volta nella Casa di S. Michele di Nocera un'anno incirca prima, che il Servo di Dio fosse morto, e lo trattai per due mesi continui, essendomi io colà portato, e trattenuto per mie indisposizioni corporali. In somma io ho conosciuto il Servo di Dio, come conosco me stesso, ed ho veduto le sue gesta come, e nella guisa, che vedo le mie; ed in tutte queste tali occasioni, come di sopra, ho sempre ammirato il santo tenore della sua vita sempre con mia somma ammirazione, e stupore.

Oculatus, & Contubernalis, Secretarius, & Confessarius.

II. Testis *Perillustris, & Adm. R. D. Joseph Jermieri V. S. D. CANCELLARIUS, & Canonicus Cath. S. Agathæ ann.* 60. *circ. juxta* 8. *Inter. Proc. fol.* 1940. *& ter. respondit* = Venuto quà in Luglio 1762. dopo essersi consagrato Vescovo, ebbi continue, e frequenti le occasioni di trattarlo, conoscerlo, e servirlo da Cancelliere in questa Vescovile Curia di S. Agata, ed accompagnarlo per i luoghi della Diocesi in occasione della S. Pastorale Visita; ed ebbi così la sorte, ed occasione di ammirare nel S. Prelato le sue eroiche virtù, e santità di vita sempre uniforme con mia ammirazione, e stupore.

Oculatus in Episcopato, & Cancellarius.

DE ORTU, PATRIA, PARENTIBUS, BAPTISMATE &c. V. S. D.

Ex Processu Apostolico Nucerino.

Num. 6.

V. Testis *Fr. Alexius Poli'o Laicus Congreg. SS. Redemptoris, & V. S. D. FAMULUS PER POSTREMOS ANNOS* 25. *ann.* 54. *cir-*

circiter, juxta 7. Interrogator. Proc. fol.374. ter. respondit = Sò di certa scienza per averlo non solo letto nel Notiziario Romano, ma ancora dalla propria bocca del Ven. Servo di Dio, che nel giorno 27. di Settembre 1696. era nato in Napoli.

§. 1.
Die 27. Septemb. 1696. V. S. D. primam lucem aspexit.

Juxta 8. Interrog. Proc. fol. cit. respondit = Sò di certa scienza, che i genitori del Ven. Servo di Dio furono D. Giuseppe di Liguori, e D. Anna Maria Cavalieri Napoletani, Cavalieri aggregati al Sedile di Porta nova, Capitano delle Galee del Regno, bastantemente preveduti di beni di fortuna; l'opinione di questi era di morigerati costumi, ed ottimi cristiani cattolici nati, ed educati, e perseveranti sino alla morte, vigilanti nell'educazione de' figli nel ssnto divino timore, specialmente la sudetta fu Donn'Anna Maria, la quale ebbe una cura particolare nella buona educazione del Ven. Servo di Dio, non ommettendo di farlo a tempo proprio lavare coll'acqua della regenerazione nella Parrocchia de'Vergini, e confirmarlo.

§. 2.
Genitorum nomina eorumque nobilitas.

§. 3.
Baptisma, & confirmatio V.S.D.

IX. Testis *Admodum R. P. D. Patcholis Coprioli Missionarius Congreg. SS. Redemptoris annor.69. circiter, juxta 7. Interrog. Proc. fol.685. ter., & seq. respondit* = Depongo per testimonianze degne di fede, che il Ven. Servo di Dio nacque nella Villa di Marianella Casale di Napoli nel giorno de' 27.di Settembre l'anno 1696. dalli furono Don Giuseppe Liguori Cavaliere Napolitano dell'antichissima Famiglia de Liguori aggregato al Sedile di Porta nuova della medesima Città, e da Donna Anna Cavalieri Dama della Città di Brindisi Sorella germana del fu Monsignore Don Emilio Cavalieri Vescovo di Troja morto con fama di santità: E che i genitori del nostro Ven. Servo di Dio furono di morigerati, e santi costumi, e specialmente la Madre dedita all'orazione, ed alla vita spirituale, e che detto suo Padre fu Capitano delle Galee Austriache, Cavaliere tanto timorato del Signore, che navigando colle dette Galee contro i Turchi si portava seco quattro bellissime statuette di Gesù Cristo paziente, una rappresentante l'orazione all'Orto, e l'altra la Flagellazione, l'altra la Coronazione di Spine, e l'altra il viaggio al Calvario, che attualmente si conservano nella Cappella domestica della nostra Casa de'Ciorani, e raccontava il medesimo Cavaliere, che più di una volta quelle sante Statuette, a cui egli professava una tenera divozione con viva fede, e speranza l'avevano liberato dalle mani de' Turchi.

§.4.
V. S. D. Genitrix alterius Dei famuli Soror.

§. 5.
V.S.D. Genitrix pietate, & orationis studio commendata.

§. 6.
V. Alphonsi Pater in patientem Jesum fervido devotionis sensu ferebatur.

XXII. Testis *Admod. R. P. Gaspar Cajone Consultor Generalis Congreg. SS.Redemptoris ann 76. circiter, juxta 7.Interrogator. Proc. fol.1243. respondit* = Sò per averlo inteso per publica voce, e fama nella nostra Congregazione, che il Ven. Servo di Dio nacque li 27. Settembre 1696. in Marianella Casale di Napoli in un Casino di sua Casa dalla nobilissima Famiglia di Liguori ascritta al Sedile di Porta nuova in quella Città.

§.7.
V. S. D. prope Neapolim nobili stirpe natus.

Juxta 8. Interrogator. Proc. fol. cit., & ter. respondit = Per le stesse testimonianze di publica voce, e fama commune nella nostra Congregazione, sopratutto per averlo inteso da'nostri Padri antichi, che il genitore del nostro Ven. Servo di Dio si chiamava Don Giuseppe Liguori Cavaliere Napolitano, e Capitano delle Galee Austriache dotato di onorata, e cristiana virtù, e la sua Madre fu Donna Anna Maria Caterina Cavalieri Dama Brindisina Sorella Germana del fu Don Emilio Giacomo Cavalieri Vescovo di Troja mia Patria morto

§.8.
V.S.D Genitores nobilitate, & pietate clarissimi.

in

in concetto di santità, come si raccoglie dalla sua vita data alle stampe, e da me ben conosciuto. E la predetta Dama Madre del Servo di Dio fu anima dedita all'orazione, e vita spirituale, e di altre opere degne della sua origine, i quali attesero ad educare nella Fede cattolica li loro figliuoli, e specialmente il nostro V. Servo di Dio, che fecero battezzare nella Parrocchiale Chiesa de' Vergini in Napoli a dì 29. Settemb. dello stesso anno 1696., e non lasciarono d'istillarli col latte la cristiana pietà, in cui anche fanciullo fece tanto profitto, che sin d'allora comparve prevenuto dalla benedizioni del Cielo, ed a suo tempo poi lo fecero anche cresimare da Monsig. Positano Vescovo di Aecrra.

§.9. *Genitrix alterius Dei Famuli Soror orationis, & contemplationis laude celebrata.*

§.20. *V. S. D. die 29. Septembris 1696. sacris aquis ablutus*

§. 21. *Sacro chrismate inunctus.*

XXVIII. Testis *Fr. Franciscus Antonius Romito Laicus Congregat. SSmi Redemptoris, & V. S. D. Socius annor. 74., juxta 7. Interr. Proc. fol. 1525. ter. dixit* = Ho inteso dire da Testimonj degni di fede, che il Ven. Servo di Dio era nato nella Villa di Mariauella Feudo di sua Casa nel dì 27. Settembre anno mille seicento novantasei.

§. 22. *V. S. D. ortus in sua familia Feudo.*

Juxta 8. Interrog. Proc. fol. cit., & seq. respondit = Sò parimenti di aver sempre inteso dire, che i genitori del Ven. Servo di Dio furono Don Giuseppe di Liguori, Cavaliero Napoletano del Sedile di Portanova, e Donna Anna Maria Cavalieri Sorella germana del fu Monsig. Cavalieri Vescovo di Troja morto con fama di santità; la sua famiglia era molto rispettabile per l'antica nobiltà, come anche di ricchezze, e per li gradi, essendo suo Padre Capitano delle Galee Austriache in Napoli. Ho inteso anche sempre dire, che i detti suoi parenti furono tenuti in predicato di probità di vita, e che seriamente attendevano all'educazione de' figliuoli, e che fecero battezzare questo loro figliuolo Alfonso Maria di Liguori nella loro Parrocchiale Chiesa di S. Maria de' Vergini di Napoli.

§.13. *Genitorum nobilitas, pietasque.*

§.14. *Neapoli V. S. D. sacro fonte regeneratus*

XXXIII. Testis *Admodum R. P. D. Laurentius Nigra Consultor Generalis Congregationis SS. Recemptoris ann 62., juxta 7. Interrog. Proc. fol. 2017. ter. respondit* = Sò per averlo inteso dire costantemente dai Padri della mia Congregazione, che il Ven. Servo di Dio nacque in Mariaoella nel Casino di sua famiglia nel mese di Settembre dell' anno 1696.

Juxta 8. Interrogator. Procer. fol. cit. ter., & seq. respondit = I genitori del Venerabile Servo di Dio, come sò per la stessa causa di scienza, furono Don Giuseppe di Liguori, e Donna Anna Maria Cavalieri Napoletani, e Patrizj, Cavalieri aggregati al Sedile di Portanova, Capitano delle Galee del Regno, provveduti a sufficienza di beni di fortuna, uomini di timorata coscienza, cattolici di nascita, e di professione, e morti nel grembo cattolico, esatti nella buona educazione de' figli specialmente nel timore divino, con particolarità del Venerabile Servo di Dio, a cui fecero a tempo proprio ricevere il Santo Lavacro della regenerazione nella Chiesa Parrocchiale de' Vergini della Città di Napoli, ed il Sagramento della confirmazione.

§.15. *E Neapolitana Patricia gente V. S. D. ortus est*

§ 16. *A genitoribus pie fanctaque educatus, sacrisque initiatus*

XXXV. Testis *Admodum R. P. D. Petrus Volpicelli Missionarius Congregat. SS. Redemptoris, & V. S. D. CONFESSARIUS ann. 59. circiter, juxta 8. Interrog. Proc. fol. 2230. ter. respondit* = Sò, che li genitori del Ven. Servo di Dio furono D. Giuseppe di Liguori, e Donn'Anna Maria Cavalieri Patrizj Napoletani aggregati al Nobile Se-

Sedile di Portanova; era suo Padre Capitano delle Galee, provveduto di beni di fortuna bastantemente; l'opinione di questi, per quanto mi costa da Testimonj degni di fede, fu sempre di uomini morigerati, nati nel grembo della cattolica Chiesa, allevati nella medesima, e sino alla morte perseveranti; dalla bontà de' loro costumi ne nacque l'educazione de' figli nel santo divino timore, e specialmente nell'educare il Ven. Servo di Dio Alfonso Maria di Liguori, quale appena nato fu regenerato nel lavacro del santo Battesimo, non ricordandomi la Parrocchia, come ancora a tempo proprio fecero ricevere il Sagramento della Cresima.

§. 17. *Genitorum tum pietas, tum nobilitas commendatur*

§. 18. *Baptisma, & confirmatio V. S. D.*

Super 3. Artic. Proc. fol. 2259. ter. dixit = Sò benissimo per pubblica voce, e fama, che il Ven. Servo di Dio il P. Francesco di Geronimo essendoli presentato il Bambino Alfonso Maria di Liguori, dopo di averlo benedetto, disse: *questo figliuolo viverà vecchio, non morirà prima degli novanta anni, sarà Vescovo, e farà gran cose per Gesù Cristo.*

§. 19. *V. Dei Famulus infantem Alphonsum Episcopum, maximum operarium, annisque gravem futuram prædixit.*

XXXVI. Testis *Admodum R. P. D. Franciscus Amati Missionarius Congreg. SS. Redemptoris annor. 54. circiter, juxta 8. Interrogat. Proc. fol. 2332. respondit* = Che i genitori del Ven. Servo di Dio Alfonso Maria di Liguori furono Don Giuseppe, e Donn' Anna Caterina Cavalieri Napolitani aggregati al Sedile di Portanova, Capitano allora delle Galere del Regno, proveduti a sufficienza di beni di fortuna, cattolici per nascita, e professione, e perseveranti in questa sino alla morte, vigilanti su l'educazione de' figli nel santo divino timore, specialmente sua Madre donna oltre di una sperimentata probità, dedita alla mortificazione, ed orazione, e sorella di Monsignor Cavalieri Vescovo di Troja, e gran servo di Dio, la quale si prese una cura particolare in educare il Ven. Servo di Dio, facendo a questo nel tempo proprio prendere il Sagramento del Battesimo, e confirmazione.

§. 20. *V. S. D. a sancta genitrice genitus*

Super 1. Artic. Proc. fol. 2360. dixit = Mi costa da Testimonj degni di fede, che il Ven. Servo di Dio nacque in Marianella in un Casino di sua famiglia nel giorno 27. di Settembre dell'anno 1696.

XXXVII. Testis *Ad R. P. D. Dominicus Carsano Missionarius Congr. SS. Redemptoris, & V. S. D. CONFESSARIUS annor. 82. circiter, juxta 7. Interrog. Proc. fol. 2409. respondit* = Che il V. Servo di Dio Alfonso Maria di Liguori, sortì i suoi natali nel Casale di Marianella Diocesi di Napoli a 27. Settembre 1696., e fu battezzato nella Parrocchia de' Vergini a' 29. di detto mese di Settembre 1696.

§. 21. *Dies ortus, & baptismatis V. S. D.*

Juxta 8. Interrog. Proc. fol. cit. respondit = Che i genitori del Ven. Servo di Dio furono D. Giuseppe di Liguori, e Donn' Anna Maria Cavalieri; detto D. Giuseppe suo Padre era Cavaliere Napolitano aggregato al Sedile di Portanova, e la di lui madre fu sorella germana del fu Monsignor Cavalieri Vescovo di Troja; la di loro condizione era molto rispettabile sì per la nobiltà, e ricchezze, sì per le graduazioni di Don Giuseppe, che fu Capitano delle Galere. Ho inteso dire parimenti, che i genitori di detto Servo di Dio, allorchè vivevano, furono tenuti in gran predicamento di probità di vita, e che si applicarono seriamente all'educazione de' figli, e sopra tutto del Servo di Dio, che fecero battezzare, come ho detto nella Parrocchia.

roechia de' Vergini, e lo fecero confermare nel dì 21. Settembre 1722.

Super 7. Artic. Proc. fol.2453. dixit = Soggiungo la publica tradizione, che essendo andato in casa di Don Giuseppe Maria di Liguori il fu Ven. Padre Francesco di Girolamo, di cui la Santa Sede avea già approvato le virtù in grado eroico, ed essendoseli presentato il Bambino Alfonso, dopo averlo benedetto, disse = *questo figliuolo viverà vecchio, non morirà prima delli novant'anni, sarà Vescovo, e farà gran cose per Gesù Cristo.*

§. 22.
Futuram Alphonsi sanctitatem, dignitatem, aetatemque longaevam V. Dei Famulus vaticinavit.

XXXVIII. Testis *Admodum R. P. D. Deodatus Cripuolo Missionarius Congreg. SS. Redemptoris annor.60. circiter, juxta 7. Interrogat. Proc. fol.2549. respondit* = Mi ricordo avere inteso dire da' Testimonj degni di fede, che il nostro Ven. Servo di Dio sia nato nel mese di Settembre nel giorno 27.dell'anno *1696.* in una Villa di sua casa in Marianella Casale di Napoli dalla nobilissima famiglia di Liguori.

§. 23.
E nobilibus, pilisque Parentibus natus.

Juxta 8. Inter. Proc: fol. cit. respondit = Per testimonianze degne di fede io sò, che il Padre del nostro Ven. Servo di Dio si fù Don Giuseppe di Liguori Cavaliere Napolitano aggregato al Sedile di Portanova, e la sua madre fù Donn' Anna Caterina Cavalieri Dama della Città di Brindisi sorella del fù gran Servo di Dio Monsignor D.Emilio Cavalieri Vescovo di Troja.

XLIV. Testis *Admodum Rev. D. Felix Verzella Canonicus Collegiatæ Montellæ Diœcesis Nusei V. S. D. SECRETARIUS, ET CONFESSARIUS annor.68. circiter, juxta 7. Interrog. Proc. fol.2949. ter. respondit* = Per testimonianze degne di fede io sò, che il Ven. Servo di Dio era nato in Marianella Casale di Napoli l'anno *1696.* dalla nobilissima famiglia di Liguori aggregata al Sedile di Portanova di quella Città.

Juxta 8. Inter. fol. cit. respondit = Per bocca del Ven. Servo di Dio io sò, che il suo Padre si chiamava D. Giuseppe Liguori Fratello germano del Principe di Prisiccio Capitano delle Galere Austriache, Cavaliere di onorati, e santi costumi, e la sua Madre fù Donna Anna Caterina Cavalieri Dama Brindisina di santi, e religiosi portamenti, che attesero ad educare i loro figliuoli nel santo timore di Dio, e massime Cattoliche, e specialmente il fanciullo Alfonso, che fecero battezzare nella Chiesa Parrocchiale de Vergini nello stesso mese, ed anno della sua nascita, e poi Cresimato a suo tempo.

§.24.
Parentum, praesertim Genitricis pietas.

Ex Processu Apostolico S. Agathæ

I. Testis *Adm. R. P. D. Antonius Maria Tannoja Consultor Generalis Congr. SS. Redemptoris annor. 70. circ. Juxta 7. Inter. Proc. fol. 265. ter. respondit* = Ho inteso dire per comune voce, e fama, che il Ven. Servo di Dio Alfonso Maria di Liguori nacque nel Casino de' suoi Antenati sito in Marianella Casale della Città di Napoli, e l'hò inteso dire tanto in detta Città di Napoli, quanto altrove. Dagli atti poi della di lui ordinazione, esistenti nell'Archivio della Curia Arcivescovile di Napoli, ed ivi da me letti co' proprj occhi, ho rilevato, che nacque a dì 27. Settebre *1696.*

§.25.
Dies ortus V. S. D. ex authenticis monumentis.

Juxta 8. Inter. Proc. fol. 266. respondit = Sò, e lo rilevai da suddetti atti da me osservati, che i di lui Genitori furono D. Giuseppe de Li-

gnori, e Donn' Anna Caterina Cavalieri. Quegli Cavaliere Napoletano del Sedile di Porta nuova, Capitano in progresso di tempo delle Galee Austriache, Uomo tanto religioso, e timorato di Dio, che la sua stanza nelle Galee potea dirsi una Cella religiosa, per le varie Statuette, che vi conservava, rappresentanti li principali Misterj della Passione di Nostro Signor Gesù Cristo, e le quali attualmente si ritrovano nella Sagristia della nostra Casa di Ciorano. Questa poi, cioè la Madre, naturale, e Patrizia della Città di Brindisi, Donna ancor essa di Orazione, e mortificazione da me conosciuta, e trattata: E finalmente tutti e due abbondantemente provveduti di beni di fortuna, nati, vissuti, e morti nella Comunione della Chiesa Cattolica, Apostolica, Romana. Attentissimi specialmente la Madre alla buona educazione de figli, e particolarmente del Servo di Dio, come di loro Primogenito, siccome mi dicevano gli altri due Fratelli di esso Servo di Dio, cioè D. Gaetano, e D. Ercole di Liguori già defonti, Dagli stessi atti rilevai, che gli fecero ricevere i Sagramenti del Battesimo a dì 29. di detto mese di Settembre *1696.* nella Parrocchia de Vergini della Città di Napoli, ed in seguito quello della Cresima a 21. Settembre 1721. dalla bo. me. di Monsignor Positano Vescovo di Acerra.

§.26. *Tenerrima in Christum passum devotione, pietateque Genitar cammendantur.*

§.27. *V. S. D. Mater aque nobilis, ac pia fugi orationi dedita,*

§.28. *Eadem in V. Alphonsa pie educando apprime studuit.* De auditu a V.S.D. Fratribus,

§.29. *V. S. D. Baptismalis, & Confirmationis notitia ab authenticis eruta monumentis.*

Super 3. Art. Proc. fol. 417. *dixit* = Sò perciò, che me ne disse il nostro P. D. Francesco Garzilli morto anni sono in età di anni 97., che anche da Bambino fù preconizata la santità del Servo di Dio dal Ven. P. Francesco di Girolamo Gesuita, Uomo ammirabile, come è noto ne' segni, e ne' prodigj, Essendosi questo portato in Casa di D. Giuseppe Liguori, ed avendo avuto questo Bambino tra le mani, benedicendolo, ed animato da profetico spirito disse a Donna Catarina sua Madre. *Questo Figliuolo viverà vecchio, vecchio; non morirà prima di novant' anni; Sarà Vescovo, e farà gran cose per Gesù Cristo.* Questo Padre lo potette sapere essendo confidentissimo di Monsignor Cavalieri Zio del Servo di Dio, e me lo disse, come cosa notoria trà i suoi parenti.

§.30. *V. S. D. Sanctitas ab ejus incunabilis ab altera Dei Famulo prænunciata,*

XXXVI. Testis *Perillustris, & Adm. R. D. Dominicus Ratto Canonicus Cathedralis S. Agathæ ann.* 57. *Juxta 8. Inter. Proc. fol.* 1954. *ter. respondit* = Mi costa, che il Ven. Servo di Dio nato sia da Nobili Genitori, che godono sedile di Portanova in Napoli; e di udito sò, che tanto i suoi Genitori, quanto il fu suo Fratello D. Ercole erano dotati di ottimi costumi, ed erano d' illibata coscienza.

Ex Processu Ordinario Nuc. Pagan.

I. Testis *Rmus P. D. Andreas Villani Rector Major Congregationis SSmi Redemptoris, Socius, Director, & Confessarius V. S. D. ann.* 83. *circ. Super. 1. Art. Proc. fol.* 196. *& ter. dixit* = Ho inteso dire, non bene mi ricordo da chi in particolare, ma credo da nostri Sacerdoti antichi di detta mia Congregazione, che il nostro Servo di Dio Alfonso Maria di Liguori Fondatore di detta mia Congregazione, ed olim Vescovo di S. Agata de Goti, sortì il suo nascimento in Marianella, Casale della Città di Napoli. Li suoi Genitori furono D. Giuseppe di Liguori Famiglia antica, e Nobile della Città di Napoli del Sedile di Portanova, e Donna Anna Caterina Cava-

§.31. *Locus Nativitatis, & Genitores V.S.D.*

lie-

lieri, Sorella del gran Servo di Dio Monsignor D. Emilio Cavalieri della Congregazione de Padri Pii Operarj, e Vescovo di Troja.

§. 32.
Ejus baptisma, & Confirmatio.

Super. 2. *Art. Proc. fol.* 196. *ter. dixit* = Ho inteso dire della maniera accennata, che il detto Servo di Dio ricevè il Santo Battesimo nella Parrocchia de Vergini di detta Città di Napoli con il nome di Alfonso Maria, e che giunto ad un' età proporzionata ricevè il Sagramento della Confirmazione.

Ex Processu Ordinario S. Agathæ

I. Testis *Adm. R. P. Jo. Baptista de Costanzo Consultor Generalis SS. Redempt., & V. S. D. Confessarius an.* 46. *circ. Super* 1. *Art. Proc. fol.* 179. *dixit* = Sò per publica voce, e fama, e per aver io lette con proprj occhi le fedi del suo Battesimo autenticate dal Paroco di quel tempo, e sigoate col proprio Sugello, cioè, che il nostro Servo di Dio D. Alfonso Maria Liguori nacque io Mariaoella dalli Signori D. Giuseppe di Liguori, e D. Anna Maria Caterioa Cavalieri Conjugi ambedue Nobili Napoletani, godendo D. Giuseppe del Sedile de Nobili, e Cavalieri di Portanova di Napoli.

§. 33.
V. S. D. Sacro Fonte regeneratus.
De lectura authentici testimonii Baptismatis, aliisque monumentis.

Super 2. *Art. Proc. fol.* 179. *ter. dixit* = Per detta Causa di scienza sò, che il Servo di Dio fu battezzato nella Parochia de Vergini di detta Città di Napoli, e trà gl' altri molti nomi gli fu imposto quello di Alfonso Maria, e che poi io Settembre 1722. fu Cresimato da Monsignor Positano Vescovo di Acerra, come ho veduto dagl' Atti dell' ordinazioni di detto Servo di Dio, fabricati nella Curia Arcivescovile di Napoli.

Concordant. *Ex Proc. Apost. Nucer. Testis VI. Proc. fol* 587. *X. Testis fol.* 834. *ter. XI. Testis fol.* 916. *XII. Testis fol.* 1020. *ter. XIV. Testis fol.* 1090. *ter. XXIII. Testis fol.* 1360. *Testis XXV. fol.* 1409. *XXVIII. Testis fol.* 1526. *XXIX. Testis fol.* 1678. *ter. XXX. Testis fol.* 1764. *XXXIII. Testis fol.* 2017. *ter. XXXIV. Testis fol.* 2147. *ter. XXXXI. Testis fol.* 2785. *XLII. Testis fol.* 2830. *XLV. Testis fol.* 3127. *XLVI. Testis fol.* 3141. *XLVII. Testis fol.* 3175. *XLIX. Testis fol.* 3197. *ter.*, *L. Testis ex Offic. fol.* 3236.

Ex Proc. Apost. S. Agathæ Testis II. Proc. fol. 340. *IV. Testis Proc. f.* 697. *VII. Testis Pr. fol.* 840. *ter. IX. Testis Pr. fol.* 916. *ter. & seq. X. Testis Proc. fol.* 999. *ter. XI. Testis Pr. fol.* 1078. *ter. XII. Testis fol.* 1106. *XIII. Testis Proc. fol.* 1238. *ter. XVII. Testis Proc. fol.* 1416. *XIX. Testis Pr. fol.* 1473. *XXII. Testis Pr. fol.* 1655. *XXVI. Testis Proc. fol.* 1731. *XXVIII. Testis Proc. fol.* 1805. *ter. XXXIIII. Testis ex Off. Proc. fol.* 1876. *ter. XXXV. Testis ex Off. Proc. fol.* 1917. *ter. XXXVI. Testis ex Off. Proc. fol.* 1954. *ter.* = *Concordant Testes utriusque Processus Ordinarii brevitatis gratia prætermissi.*

DE PUERITIA, ET ADOLESCENTIA A V. S. D. PIE, SANCTEQUE TRADUCTA

Ex Processu Apostolico Nucerino

V. Testis *Fr. Alexius Potlio Laicus Congr. SS. Redemptoris, & V. S. D. Famulus per postremos annos* 25 *annor.* 54. *circ. Super* 6. *art. Proc. fol.* 414. *ter. dixit* = Mi costa per averlo inteso dire dalla boc-

Num. 7.

ca del Ven. Servo di Dio, di certa scienza, e per publica voce, e fama, che egli era aggregato nella sua Adolescenza nella Congregazione de Giovani Nobili de Padri dell'Oratorio di Napoli, intervenendo in questa secondo le Regole, ne giorni determinati, con frequenza de Sagramenti, ed altre prattiche divote prescritte a Giovani ascritti in questa Congregazione, nella quale vi celebrò Messa consagrato, che fù Vescovo, nel giorno della Visitazione di Maria SSma; solennizzandosene la festa in detto Oratorio, in dove per esserci egli ascritto, se li fecero nella morte i solenni Funerali.

§. 1. *In Nobilium sodalitatem adscitus Sacramenta, pieque instituta assidue obibat.*

Super 12. *Art. Proc. fol.* 415. *ter. dixit* = Sò per averlo inteso dire da Testimonj degni di fede, ed anche dalla bocca del Ven. Servo di Dio che avendo conchiuso suo Padre il Matrimonio per lui colla Sigoora Teresina di Ligoori Figlia del Principe de Prisiccio, fù costante, e lo rifiutò, e che questa vedendosi rifiutata, ad imitazione del Ven. Servo di Dio elesse lo stato Religioso nel Monistero del Sagramento di Napoli, visse, e morì da Santa, avendole dopo la di costei morte composta la vita il Ven. Servo di Dio, come mi costa di certa scienza per averla avuta nelle mani, così in altri vantaggiosi Matrimonj.

Causa scientiæ.

§. 2. *Paratas a Patre nuptias constantissime recusavit,*

VI. Testis *Rmus D. Cajetanus Fusco Canonicus Archipresbyter Cathedralis Trivicensis annor.* 42. *circ. Super* 60. *Art. Proc. fol.* 616. *dixit* = Mi raccontò il fu P. Mazzini morto in concetto di Santità, che il Ven. Servo di Dio, essendo ancora Secolare in Napoli, non lasciava di visitare il SSmo Sagramento per lunga pezza di tempo, specialmente nel tempo delle Quarantore circolari in quella Città per la summa divozione, che portava al gran Mistero Eucaristico, e lo faceva con tanta compostezza, immobilità, ed elevatezza di mente, che vedutolo un giorno il fu celebre Missionario D. Giuseppe Tortora pieno di meraviglia disse al predetto P. Mazzini suo Compagno = *vedete come stà raccolto, e divoto quel Secolare.* Fatto poi Chierico non solo proseguì, ma ben anche avanzò la sua divozione nel trattenersi avanti al suo Dio Sagramentato per più ore al giorno, colla medesima divozione, e raccoglimento, a tale, e tanto che un giorno essendo stato veduto vestito da Ecclesiastico stassene avanti al Sagramentato Signore pieno di santa curiosità tra loro si domandavano, se mai quel Chierico era quel medesimo Secolare da loro prima veduto orare avanti il Sagramento per lo passato, ed accertatosi del sì non lasciarono mai di rintracciarlo per tutte le Quarantore circolari, per componersi, ed edificarsi alla sua vedota, finche poi con somma loro consolazione si unirono con esso Lui in santa Evangelica amistà.

De audito a viden.

§. 3. *In seculo ad Sacramentum orans ipsis Presbyteris erat admirationi.*

IX. Testis *Adm. R. P. D. Pascalis Caprioli Miss. Congr. SSmi Redempt. annor.* 69. *circ. Juxta* 9. *Inter. Proc. fol.* 686. *ter. respondit* = Io sò, che la pia Madre del Venerabile Servo di Dio pose sotto la direzione del fu Padre Don Tommaso Pagano dell' Oratorio di Napoli loro Parente Uomo di tutta probità, e noto per le sue Virtù, il predetto Fanciullo Alfonso, il quale si prese una cura speciale d'educarlo, e d' istruirlo nelle cristiane virtù, ed istradarlo per i Santi Sagramenti, ne mi ricordo di avere inteso dire alcuno positivo difetto del predetto ragazzo.

§. 4. *Idem quo ferventiores in S. Eucharistiam evaderent Alphonsum orantem invisendum adibant.*

Super 3. *Art. Proc. fol.* 739. *ter. dixit* = Che il Fanciullino Alfonso fin dalle fascie diede sicuri indizj della sua futura Santità, e si vidde prevenuto dalle divine benedizioni. Quindi si ha per costante tradizione, che essendo un giorno andato in Casa del fu D. Giuseppe Li-

§. 5. *V. S. D. p.a Religiosi Viri educationi respondit.*

§. 6 *Abundantibus celesti benedictione præventus.*

guo-

gnori il Servo di Dio Francesco di Girolamo, di cui già la Sede Apostolica ne ave approvate le virtù in grado eroico, ed essendoli presentato il Bambino Alfonso, dopo averlo benedetto disse = *questo figliuolo viverà vecchio, non morirà prima delli novantanni, sarà Vescovo, e farà gran cose per Gesù Cristo.*

§.7.
Christiani Heroïs vaticinium de infantis Alphonsi futura longævitate, dignitate, ac sanctitate.

Super 7. *Art. Proc. fol. cit. dixit* = Che essendo un giorno stato portato a spasso dal Prefetto della Congregazione de Nobili il Giovanetto Alfonso con altri Giovani Cavalieri; fù invitato questo a giuocare alle palle, alle prime rilutò il Servo di Dio scusandosi di non saperne, ma poi importunato condiscese, e guadagnò più partite, sdegnato un Giovane Compagno disseli, tu eri quello, che non sapevi giuocare, e li profferì in faccia una sconcia parola, si arrossì il Servo di Dio, ed acceso di zelo rispose; *come? per pochi torneselli miserabili, e per niente si offende Dio?* e buttando a terra il danaro guadagnato, ripigliò, *eccovi tutto il vostro denaro non si possa mia guadagnare di questa maniera*. Ciò detto si andò a nascondere dietro una spalliera di quelli folti viali, restarono attoniti, e confusi i Compagni per un' tal' atto del Servo di Dio, ma molto più restarono sorpresi, qualora fattosi tardi, e dovendo ritirarsi non trovarono il Servo di Dio, che dopo tante ricerche lo ritrovarono in orazione inginocchioni dietro una spalliera di busso,

§.8.
Pila ludens victum socium de turpi verbo redarguit, lucratumque nummum ad ejus pedes abjecit.

§. 9.
Sacli culpam dolens ruri penetralia secessit, ibique cum orantem coevi adolescentes inveniunt.

Super 10. *Art. Proc. fol.* 740. *ter. dixit* = Ho inteso da Testimonj degni di fede, che il Venerabile Servo di Dio da Giovanetto si aggregò alla Congregazione de Dottori, eretta nella Casa de Padri dell'Oratorio di Napoli, che frequentava ogn' otto giorni confessandosi, e communicandosi, e esercitandosi nelle opere de pietà, che prescrive la Regola di d. Congregazione e specialmente nell'andare a servire gl'Infermi nella Casa degl' Incurabili, come intesi dalla sua propria bocca.

§.10.
Apud Oratorii PP. Doctorum sodalitiu adscriptus, præscriptis aderat exercitationibus.

§. 11.
In incurabilium Xenodochio ægrotis inserviebat.

Super 12. *Art. Proc. fol. cit. dixit* = Mi è stato accertato da Persone degne di fede, che il Venerabile Servo di Dio rifiutò costantemante le nozze conchiuse da suo Padre con Donna Teresina Liguori Figlia di Don Francesco Liguori Principe di Presaiceio, come ancora altri Matrimonj vantaggiosi, che li furono offerti.

§.12.
A nuptiis abhorruit.

X. Testis *Fr. Leonardus Cicchetti Laicus Congr. SS. Redempt. ann.* 73. *Super* 3. *Art. Proc. fol.* 851. *ter. dixit* = Che postarosi in Casa del Ven. Servo di Dio il fu P. Francesco di Geronimo, avend' osservato il Bambino Alfonso, lo benedisse, dicendo = *Questo figliuolo si farà vecchio, non morirà prima di novant' anni, sarà Vescovo, e fatigherà per la Chiesa.*

§. 13.
Qualem futurum Alphonsum V. Franciscus de Hieronymo vaticinavit.

Super 4. *Art. Pr. fol. cit. dixit* = Ch'egli il Ven. Servo di Dio fin dalla fanciullezza, mai si vidde inclinato a scherzi, e divertimenti puerili.

§.14.
Puer puerilia spernit.
Causa scientiæ.

Super 5. *Art. Pr. fol.* 852. *dixit* = Sò per averlo inteso dire dalla propria bocca del Venerabile Servo di Dio, ch'Egli fù posto dalla Madre da figliuolo sotto la cura del Padre D. Tommaso Pagano Gerolimino loro Parente, Uomo timorato di Dio, e santo, ch' ebbe un impegno particolare nel stradarlo per la via della virtù cristiana, facendolo ogni settimana confessare, e comunicare ginoto nell' età idonea.

§. 15.
A probo oratorii Viro informatur rectidno Sacramenta obibat.

Super 7. *Art. Proc. fol. cit.*, *& ter. dixit* = Sò per averlo inteso dire da Padri di nostra Congregazione, che un giorno portato il Servo di Dio sopra una Collinetta di Napoli con altri Compagni giovani Cavalieri dal Prefetto di sua Congregazione, è importunato a giuocare alle

§.16. *V.S.D. alienæ culpæ dolore diu vari orantem socii demirantur.*

alle palle, non ostanti varie, e replicate scuse, per non parere incivile, condiscese; ma avvenne, che viste più partite, un giovane Cavaliere, che aveva perduto, gli disse: Tu ti scusavi, che non sapevi giuocare, dicendoli una parola poc' onesta, a questa confuso il Servo di Dio, ed acceso di santo zelo li portò a terra il danaro, e si partì da loro, e postosi in un luogo segregato di quella Collina, si pose genuflesso fervorosamente ad orare. Fattasi l' ora tardi, e dovendosi ritirare li Giovani Cavalieri col Prefetto, non vedendolo, l' andarono ritrovando, ma con loro ammirazione, e confusione lo trovarono inginocchioni, che orava.

Super 10. *Art. Pr. fol. cit. ter. dixit* = Sò per averlo anche inteso dire da Padri di mia Congregazione, che il Ven. Servo di Dio era aggregato alla Congregazione de' Dottori di Napoli, nella qual egli si portava ogni otto giorni, osservandone la regola, e frequentando i Sagramenti, con fare altre opere pie, con specialità andando allo Spedale degl' Infermi.

§.17. *Adolescens Sacramentorum, & Hospitalis frequentia celebris.*

§.18. *Secularis sacro recessu, ægrotorum servitia, & quotidiana Sacramenti adoratione delectabatur.*

Super 11. *Art. Proc. fol.* 852. *ter. dixit* = Sò per averlo inteso dire da Padri di mia Congregazione che il Ven. Servo di Dio prima di ascendere al Sacerdozio, si ritirò più volte a fare i spirituali esercizj, che frequentò più spesso gl' Incurabili con più fervore ogni giorno; adorava nelle quotidiane Quarantore di Napoli il Ven. con edificazione degli Astanti, non che degli Ecclesiastici medesimi, distaccato fin dalla fanciullezza dal Mondo, non parlandosi mai da consigli del suo Direttore.

§.19. *Nuptias abhorruit.*

Super 12. *Art. Proc. fol.* 853. *dixit* = Sò per l' istessa causa di scienza, che il Ven. Servo di Dio non volle mai sentir di Matrimonio, tantoche rifiutò le Nozze con la Signora D. Teresa di Liguori figlia del Principe di Presiccio, conchiuse già dal suo Padre, ed altri ancora vantaggiosi.

§.20. *Ne primis atabulis vel ipsum peccati nomen abhorruit.*

XI. Testis *Adm. R.P. D. Joannes Baptista de Costanzo Consultor Generalis Congregationis SS. Redemptoris V. S. D. CONFESSARIUS ann. 57. juxta 26. Inter. Proc. fol. 934. ter., & seq. resp.* = Sò di certa scienza, che di niun' altra cosa visse sollecito il Servo di Dio, che dell'osservanza la più perfetta non meno, che cautta de' Divini Comandamenti, e de' Precetti della Chiesa, come pure di tutt'i doveri ecclesiastici di Prete, che di Vescovo, nè di altra cosa mostrò abominazione che del solo peccato, anche leggierissimo. Fino dalla prima sua età, come sò da testimonj degni di fede, fù morigeratissimo, che le faceva orrore ogni menoma parola sconcia, che mai sentiva, come appunto a' fanciulli, allora che figliuolo indotto contro sua volontà da chi lo guidava con altri Compagni Convittori a giuocare alle merangole, non ostanti le tante replicate scuse di non saper giuocare, cedè per mera condiscendenza, e sentendo trà il giuoco una parola poco onesta dal suo Compagno, si ammalinconì, si ritirò dal giuoco, si pose segregato in un luogo nascosto a pregare il Signore per quel suo Compagno, ove fù trovato in orazione. Fio' anche fù giovinetto, mi diceva il Servo di Dio, che molto era tenuto alla sua Madre, che lo seppe tanto bene custodire. Sentito ho dalla sua bocca, che trà gl'intrichi de' Matrimonj, che maneggiava il Padre per grazia di Dio non ci aveva commesso neppure un peccato veniale. Sò da testimonj degni di fede, che per quei pochi anni, ch' Egli esercitò la professione di Avvocato, fù riputato

§.21. *Alienam culpam diuturna oratione compensavit.*

§.22. *Licet ad nuptias a Genitore incitatus ne veniale quidem peccatum commisit.*

Uo-

Uomo d' integerrimi costumi, e non frequentò mai, se non che le conversazioni dei più onesti, e gravi Cavalieri condottovi non però dal suo medesimo Padre; Sò pure dalle fedi di sua Ordinazione, che sempre in esse, e tutte si caratterizza il Servo di Dio Uomo divotissimo, e d'illibatissimi costumi.

§.23. *Adolescens gravium Virorum conversationes delectabatur.*

XXII. Testis *Adm. R. P. D. Gaspar. Cajone Consultor Generalis Congregationis Sanctissimi Redemptoris annor. 76. circiter juxta 9. inter. Proc. fol.* 1244. *resp.* = Che il Ven. Servo di Dio da fanciullo fù posto sotto la direzzione di Don Tommaso Pagano loro Parente Sacerdote de' Padri dell' Oratorio in Napoli di S. Filippo, il quale si prese ona specciale cura del detto Fanciullo istroendolo nella pietà, onde potè anche prima del tempo ammetterlo alla Sagra Mensa Eucaristica, e li fece proseguire con frequenza i SSmi Sagramenti, l' orazione, ed altro con tanta divozione, e fervore, che non si osservò anche in quell' età veruno suo positivo difetto: come è publica voce, e fama,

§.24. *Adolescentiam ab eo pie exactam autheotico monumento docens.*

Sup. 6. Art. Proc. fol. 1276. *ter. dixit* = Mi ricordo bene di avere inteso dal fù Don Antonio Villani Nobile di S. Severino, che fù Compagno del nostro Servo di Dio nella Congregazione de' Nobili Giovani eretta nella Casa de' Padri Gerolimini, o sia Oratorio di S. Filippo Neri, che il detto nostro Servo di Dio si arrollò circa l'età di anni dodici a quella medesima Congregazione, alla quale non mancava d'assistere con edificazione di tutti i Compagni, frequentava i Sagramenti, l' Orazione, la santa Messa, e le altre prattiche prescritte dalla medesima Congregazione, e sin d'allora si osservò in Lui un grande orrore al peccato,

§.25. *Ab Oratorii Patre ob pietatem infirmatus irreprehensibilis extitit.*

De auditu a socio coevo V. S. D.

Juxta 7. Art. Proc. fol. cit., *& seq. dixit* = Dalla bocca del medesmo fù D. Antonio Villani degno di fede io intesi, che ritrovandosi Egli una volta in tempo di Carnevale col giovinetto Servo di Dio, e 'l Prefetto della Congregazione, ed altri giovani nobili della medesima Congregazione a spasso sopra una Villa di Napoli detta Miradois, e giocandosi dalli detti Nobili alle Palle fù invitato ancora a giocare il nostro Servo di Dio, si scusò alle prime di non saperne, ma importunato ci condiscese, e la contingenza volle che guadagrò tutte le partite. Allora il più avanzato di quei Giovani li disse = *Tu eri quello, che non sapevi, e non volevi giocare, e ti hai pigliato tutti i nostri quatrini, e li preferì in faccia una mala parola.* A questa parola si arrossì il pudico Giovanetto, e pieno di zelo di Dio rispose = *Come per pochi quadrinelli si offende Dio?* e buttando a terra tutti i quadrini guadagnati, ripigliò = *Eccovi tutto il vostro danaro, non ti possa giocare mai più*, e ciò detto li voltò le spalle, e se ne andò a nascondere nel più folto remoto viale del Giardino di detta Villa, ove giunto si cavò dalla saccoccia una figurina di Maria SSma, e l'attaccò con non stecco vicino ad un lauro reggio, si ginocchiò d' avanti di quella, e si pose in orazione. Dopo qualche spazio di tempo entrato in se stesso il giovinetto Cavaliere, che l'aveva insultato, e pentito del suo ingiusto trasporto disse agli altri Compagni. *Andiamo a trovare Fonso, che li voglio chiedere scusa*: Ma dopo varie ricerche lo trovarono genuflesso avanti la detta Immagine così rapito, ed assorto in Dio, che non si accorse de' Compagni, che se li accostarono, e quel Giovane Cavaliere confuso disse = *ho, che ho fatto, ho maltrattato un Santo.* Ed il predetto Don Antonio Vil-

De auditu a viden.

§.27. *Socium in ludo obloquutum abjurgans; locratos nummos abjecit.*

§. 28. *Relictis sociis ad Deiparæ imaginem lauro appensam oratam secessit.*

§.29. *Redargutas socius stulti pavitens Alphonsum secreta orantem Sanctum inclamavit.*

Villani non cessava di esaltare la santità, e la rara virtù anche in quell' età del Servo di Dio per questo fatto così plausibile succeduto alla sua presenza.

Super 9. Art. Proc. fol. 1277. *terg. dixit* = Che atteso i rari talenti del nostro Servo di Dio, del gran profitto che fece nei studj Forensi in fresca età, e con dispensa fù laureato nel Collegio Napolitano, e fece tanta riuscita in quella Professione di Avvocato, che Egli esercitava con molta diligenza, e probità, e dottrina, ed eloquenza, ed applauso universale, che il suo Genitore aveva sopra di Lui fondate le più alte speranze di vederlo sollevato alle prime Cariche della Toga in quella Capitale, tanto più che i di Lui Maggiori per linea materna erano stati insigniti di Toga, come ho inteso da più Testimonj degni di fede.

§. 30.
In Alphonso, studiis apprimè dedito, Genitor domestici splendoris, & divitiarum incrementum expectabat.

Super 10. *Art. Proc. fol.* 1278. *dixit* = Per le stesse cause io sò, che gli affari del Foro non raffreddarono lo spirito del nostro Servo di Dio, imperocchè conferiva Egli spesso la sua coscienza col fù P.D. Tommaso Pagano suo Direttore, e che era stato ancora suo Educatore, da suoi cenni dipendeva negli affari di spirito, ed ascrittosi alla Congregazione de' Dottori eretta nella medesima Casa de' Padri dell' Oratorio, in essa frequentava ogni otto giorni i Sagramenti, ed esercitavasi in tutte le regole, ed opere prescritte dalla medesima, specialmente nel servire gl' Infermi nell' Ospedale dell' Incurabili con gran carità, e modestia.

§. 31.
Litterarum studia haud ipsum a pietate retardabant.

Super 11. *Art. Proc. fol. cit. dixit* = Per le stesse Testimonianze io sò, che il Giovane Avvocato nostro Venerabile Servo di Dio per via più infervorarsi nella divozione ed amore verso Dio fece più volte gli Esercizj Spirituali in Case Religiose, dove concepì tanto fervore, che si risolvè di non intervenire più a' Teatri, Festini, e Veglie, a' quali se interveniva qualche volta per obbedienza del Padre, se ne stava sempre cogli occhi bassi per nulla vedere, essendo Egli stato sempre miope per natura, a tale, e tanto, che fù dalla bocca sua medesima accertato, che ritrovandosi Egli in una conversazione, fù apprettato a suonare il Cembalo, in cui Egli era eccellente Maestro, una Giovane Dama si pose a fianco a Lui: Egli voltava lo sguardo dalla parte opposta: La Donzella si metteva all'altro fianco, ed Egli voltava di nuovo gli occhi al lato opposto, e questa funzione fù più volte, onde stancata la Dama di andare or quà, or là con impaziente burla se ne allontanò dicendo agli Astanti = *Questo Paglietta oh che Artetica che tiene*. Cominciò anche Egli dopo i Santi Esercizj a servire più spesso negli Incurabili, e sopra tutto la visita delle sante Quarantore circolari per la Città con tanto fervore, e divozione, che se ne stava ginocchione per più ore avanti il SSmo = *Et fol.* 1285. *terg.* E con tanta divozione, ed elevatezza di mente, che dava edificazione ai stessi Ecclesiastici più timorati di Dio, come mi raccontò il fù nostro Padre D. Giovanni Mazzini, che ne fu testimonio oculare.

§. 32.
Theatrali spectaculo interesse a Patre jussus, oculos consulto avertebat.

§. 33.
A vultu nobili Puella ipsum ad sese intuendam allicientis oculos, ac frontem invertit.

§. 34.
In SS. Sacramentum adorandum agrotosque inviendus quotidie ferventius incumbebat.

XXV. Testis *Adm. R. P. D. Joannes Baptista Anzalone Missionarius Congreg. SSmi Redemptoris annor. 63. circ. juxta 9. inter. Proces. fol.* 1409. *Respondit* = Che il Ven. Servo di Dio nel tempo della sua Puerizia, ed adolescenza oltre l'educazione di sua Madre fù posto nella Congregazione de' Padri dell'Oratorio di Napoli, esercitandosi nella cristiana pietà, e belle lettere, e mi ricordo di aver inteso dal fù Monsignor Ferrante Vescovo d' Andria, che li fù Compagno

De auditu a viden.

per

per alcun tempo nella Congregazione de' Cloesi coll' occasione di estermi portato colla missione nella sua Diocesi, che il Ven. Servo di Dio esa lo specchio d' altri giovani per l' esemplarità della vita in quel tempo, frequentando li Sagramenti, e facendo altri divoti esercizj di pietà criatiana, non costandomi, che in tal tempo fece, o disse cosa, che avesse potuto offuscare il suo buon costume.

§. 35. *Adolescens pietate, & Sacramentorum frequentia, coevis sacris erat exemplo.*

Juxta 10. *inter. Proc. fol. cit. ter.*, *& seq. Respondit* = Sò per averlo inteso dire da testimonj degni di fede, che il Ven. Servo di Dio dato compimento allo studio, si applicò al padrocinio delle Cause nel Foro Napolitano; esercitato da lui questo impiego con somma giustizia, ed equità, non lasciando frà questo tempo l' esercizio di pietà, e la frequenza de' Sagramenti &c., nè mi costa, che nell' esercizio del Foro fece, o disse cosa, che fosse saputa di difetto.

§. 36. *Jurisprudentiam cum pietate conjunxit.*

XXXII. Testis *Adm. Rev. P. Nicolaus Grosso Missionarius Congreg. SSmi Redemptoris ann. 67. juxta* 10. *inter. Proc. fol.* 1906. *ter. Respondit* = Mi fù riferito da persone degne di fede, che il Servo di Dio essendosi applicato alli studj legali nel verde de' suoi anni, fù decorato colla Laurea Dottorale, ed indi poi imprendendo l' officio di Avvocato delle Cause, non per questo lasciò di applicarsi ai doveri di un buon Cristiano, assollandosi alla Congregazione de' Dottori eretta nella medesima Casa dell' Oratorio di S. Filippo Neri col dipendere da' savj consigli del suo Direttore fù Padre Pagano, ed a tal proposito mi ricordo di essermi stato raccontato dal Marchese Petruti defonto da moltissimi anni, Cavaliere di molta bontà, e pietà, che Egli essendo stato coetaneo del nostro Ven. Servo di Dio, lo aveva scovesto sempre giovane di esperimentata virtù, a tale, e tanto che ritrovandosi qualche volta seco in qualche honesta conversazione, e benchè il Servo di Dio invitato qualche volta a sonare il Cembalo, di cui era ottimo dilettante, lo faceva sempre con modestia, e cristiana condotta. Mi raccontò sopratutto il detto Signor Marchese, che una sera, mentre in sua presenza sonava, li si accostò una Giovine Dama, e li si pose di prospetto; il Servo di Dio voltò gli occhi dall' altra banda opposta per non guardarla; petulante la Dama, si fece dalla parte, dove mirava il Servo di Dio, ed Egli voltò altrove lo sguardo dall' altra banda opposta, talmente che delusa ella della sua aspettativa disse con aria di disprezzo: questo Paglietta questa sera non ci vede.

§. 37. *In Foro Doctorali laurea insignitus fuit.*

De subitu a viden.

§. 38. *In ipsa animi recreatione Ejus modestia pietasque elucebat.*

§. 39. *Nobilis puella aspectum quoties in se intentum; toties aufugit.*

XXXIII. Testis *Adm. R. P. D. Laurentius Nigro Consultor Generalis Congr. SS. Redemptoris annor.* 61. *super* 1. *art. Proc. fol.* 2053. *dixit* = Sò perchè l'ho inteso costantemente dire nella mia Congregazione, che il Ven. Servo di Dio figliuolo ancora sotto la guida del P. D. Tommaso Pagano Filippino Uomo di sperimentata santità, si esercitava nella pietà, e frequenza de Sagramenti.

§. 40. *Puer se pie informanti apprime respondit.*

Super 7. *art. Proc. fol.* 2053. *ter. dixit* = Sò per averlo inteso nella mia Congregazione, che portato un giorno il Ven. Servo di Dio con altri Giovanetti Cavalieri dal Prefetto della Congregazione de Nobili Giovani per divertirsi in un luogo poco discosto da Napoli, giunto in questo, volendo divertirsi ad un' onesto giuoco, ne fecero premura, ed invito al Servo di Dio, che vi ripugnò, condiscendendoci alla fine per non sembrare incivile, ed obbedire al Prefetto, nel gioco vinse più partite, per la qual cosa il Perditore compagno li disse; Tù ci quello, che non sapevi giocare con scapparli dalla

§. 41. *Socium in ludo obloquentem reprehendit, oratumque secessit.*

bocca una parola poco onesta, che udita dal Servo di Dio immantinenti buttò il denaro, e li disse = *Come offendi Dio per pochi Torneselli*, e nel dir questo li lasciò, e si portò in luogo distante, ove genuflesso accanto ad un albero, e postavi un' Immagine di Maria SSma cominciò profondamente ad orare, tanto che fattosi l'ora tarda, ed avvedutisi i Compagni della sua mancanza, si posero in moto per trovarlo, e trovatolo alla fine restarono confusi, ed edificati.

§. 42. *Immatura licet ætate Doctoralem Lauream promeruit.*

Super 9. *art. Proc. fol.* 2054. *dixit* = Sò per l'istessa causa di scienza, che il V. Servo di Dio era versato nella lingua latina, e nell' altre scienze, specialmente nella Legale, a tale, e tanto che prima della giusta età ebbe la Laurea Dottorale, ammirandone ogn'uno all'esercizio del Foro la sua condotta, e la vivacità dello spirito.

Super 10. *artic. Proc. fol. cit. dixit* = Sò per l'istessa causa di scienza, che il Foro non iotiepidì punto il Ven. Servo di Dio nell' esercizio della Cristiana pietà, frequentando la Congregazione de Dottori de Padri dell' Oratorio di Napoli con la frequenza de Sagramenti, ed altre Opere di pietà, con servire ancora agl'Infermi nello Spedale.

§. 43. *Doctorum Sodalitio adscriptus ægrotorum servitio, ac Sacramenti adorationi delectabatur.*

Super 11. *Art. Proc. fogl. cit. ter. Dixit* = So per la stessa causa di scienza, che il Ven. Servo di Dio fece più volte gli Esercizj spirituali, frequentò più spesso l'Ospedale, frequentò ancora le Quarantore con summa divozione, e raccoglimento dipendendo sempre dal suo Direttore P. D. Tommaso Pagano.

§. 44. *A nuptiis abhorruit.*

Super 12. *Art. Proc. fogl. cit. Dixit* = Sò per l'istessa causa di scienza, che conchiuso dal Padre il Matrimonio con Donna Teresina Liguori figlia del Principe di Prisiccio, non che preparati altri Matrimonj vantaggiosi, egli il Ven. Servo di Dio costantemente li rifiutò.

Super 60. *Art. Proc. fol.* 2064. *Dixit* = So di certa scienza, che il Ven. Servo di Dio ancora nel secolo era innamorato di Gesù Sagramentato, come costa dall' Introduzione della visita al Sagramento da lui composta = *Bisogna, che io palesi in questo libretto almeno per gratitudine al mio Gesù Sagramentato questa verità: Io per questa divozione di visitare il SS. Sagramento, benchè praticata da me con tanta freddezza, ed imperfezzione, mi ritrovo fuori del Mondo, dove per mia disgrazia sono vivuto sino all' età di anni 26.*

§. 45. *V. S. D. mundi fugam ab Eucharistica devotione refert acceptam.*

XXXVII. Testis *Ad. R. P D. Dominicus Cerrano Missionarius Congr. SS. Redemptoris. & V. S. D. CONFESSARIUS annor.* 82. *circ. Juxta* 9. *inter. Proc. fol.* 2409. *ter. Respondit* = In conseguenza della buona educazione, che ebbe il Servo di Dio da suoi Genitori, ho inteso dire, che sin dalla sua tenera età diede certi argomenti della sua futura santità, e celeste benedizione, con astenersi non solamente da ciò, che poteva servir di peccato, ma con abborire parimente tutto ciò, che poteva divagarlo dall' intrapreso tenore di vita, il quale perseverò il medesimo anche nell' Adolescenza sotto la condotta di un Padre dell' Oratorio D. Tommaso Pagano, sotto la di cui direzione profittò molto nel buon costume, cristiana pietà, e frequenza de Sagramenti. Nè mi costa, che nel succennato tempo della Puerizia, e Adolescenza il Ven. Servo di Dio avesse fatto, ne detto cosa, che avesse potuto oscurare il suo buon costume.

§. 46. *A primis ætatulis vel ipsam peccati larvam abhorruit.*

§. 47. *Adolescens Sacramenta, & pietatis exercitationes frequens adibat.*

Super 7. *Art. Proc. fogl.* 2453. *ter. Dixit* = Che un giorno (secondo ho inteso dire) da molti Testimonj degni di fede, il detto Giovinetto Servo di Dio, che appena passava il decimo anno di sua età, essendo portato con altri Giovinetti Cavalieri dal Prefetto della Congrega-

gregazione a sollievo sopra una Collinetta di Napoli detta Miradois, e pressato giocare alle Palle, dopo varie acuse, per avere sempre abborito il giuoco, finalmente condiscese, e vinse più partite, or un Giovane Cavaliere di maggiore età, che seco giocò, e perdè sdegnato li disse. *Tu sei quello, che non sapevi giocare?* proferì in faccia una parola indecente. Tremò, arrossì, si accese di zelo il Giovinetto Servo di Dio, rispose: *Come? per pochi tornesielli miserabili, e per niente si offende Dio?* e battato a terra il danaro guadagnato ripigliò: *Eccovi tutto il vostro danaro, non si possa mai guadagnare di questa maniera.* Ciò detto se ne scappò via in un altro di quei Viali. Si confusero a queste parole, ed atti del Servo di Dio quei Giovanetti Cavalieri di sua compagnia, ma fatta l'ora tarda, e dovendo ritornarsene in Casa, ne vedendo il Servo di Dio, cominciarono a cercarlo per quei Viali, e con loro stupore lo trovarono dietro una Spalliera di Busso, che orava profondamente, e tanto alienato da sensi, che non si avvidde de Compagni vicini.

§. 48.
Decennis socium natu majorem de turpi verbo redarguit.

§. 49.
Num alienam noxam usque ad vesperam oratione expiantem Socii obstupentes invenere.

Ex Processu Apostolico S. Agathæ Gothorum

I. Testis *Adm. R. P. D. Antonius Maria Tannoja Consultor Generalis Congr. SS. Redemptoris annor.* 70. *circ. Juxta* 9. *inter. Proc. fol.* 266. *ter. Respondit* = Dalli stessi sudetti due Fratelli del Ven. Servo di Dio, e dalla sua Madre in Marianella, ed in Napoli, e qualche volta per incidenza dal medesimo Servo di Dio in discorso mi ricordo d'avere inteso, che Alfonso Maria era stato educato sempre in Casa paterna, e dalla Madre stessa Fanciullo era stato portato a ricevere il Sagramento della Penitenza dal P. D. Tommaso Pagano Prete dell' Oratorio con quella frequenza, che era ivi prescritta alla Congregazione de figlinoli Cavalieri, tra quali era aggregato ancor esso. Nella quale prattica perseverò non solamente in tutto il tempo della Puerizia, ed Adolescenza, ma anche dopo, e fintanto che non fondò la nostra Congregazione, facendosi sempre dirigere dal suddetto P. Pagano. Per relazione de medesimi sò, che nella fanciullezza, ed adolescenza attese agli studj respettivamente propri di quell' età, cioè della Grammatica, Belle Lettere, Filosofia, Lingua Greca, e Francese, e finalmente della Giurisprudenza Civile, e Canonica: nella quale profittò a segno, che in età di soli anni sedici compiti meritò la Laurea Dottorale nell' Almo Collegio Napoletano con dispenza di anni tre, mesi otto, e giorni ventuno. La sua probità, e morigeratezza in tutto il tempo delle due sudette età sue, fu tale, che per relazione datane a voce a parecchi nostri Padri dal qu. D. Antonio Villani Patrizio di S. Severino, e dallo spettabile D. Baldassarre Marchese Cito un tempo Presidente del gran Consiglio di Napoli, ed oggi Consigliere di Stato di Sua Maestà, Dio guardi, ambedue cnetanei del Servo di Dio poteva dirsi un Giovane illibato, e senza ombra di difetti tanto nelle azioni, quanto nelle parole.

Juxta 10. *inter. Proc. fol.* 271. *ter. Respondit* = So per notizia, e scienza comune, e specialmente tra i nostri primi Padri della Congregazione, come pure da Fratelli del Ven. Servo di Dio D. Gaetano, e D. Ercole, che il detto Ven. Servo di Dio compito il corso de studj Legali, si applicò seriamente in qualità di Avvocato al Foro ne' Tribunali della Capitale di Napoli. Detto esercizio Forense fu sempre trat-

De auditu immediato a Parentibus V. S. D.

§. 50.
Puer apud Oratorii Patrem sacram exomologesim peragebat.

§. 51.
Litterarum studia pietati conjunxit.

§. 52.
Immatura ætate lauream promeruit.

§. 53.
Num irreprehensibilem Adolescentem Socii deprædicant.

§. 54.
Jurisprudentia data opera nobile nomen obtinuit in Foro.

trattato con tutta la delicatezza, ed onestà nelle Cause, che gli occorse di patrocinare sempre egualmente per tutto il tempo, in cui perdurò in detto Esercizio del Foro, quale esercizio sostenne sempre decorosamente come sopra da che si privilegiò sino all' età sua di anni circa venticinque. Ed intanto anche in detto tempo non lasciò di praticare tutti i soliti suoi spirituali esercizj specialmente di visitare, e servire gl' Infetmi dello Spedale degl' Incursbili, e di frequentare i Sagramenti, ed in ogni anno di ritirarsi, o nella Casa de Padri della Missione, in quella della Conocchia de Padri Gesuiti ivi vacando otto in dieci giorni assolutamente a spirituali Esercizj in quelli Ritiri.

§. 55.
Praeter quotidiana pietatis opera Sacros item recessus ad sese colligendum adibat.

De auditu ad viden.

Juxta 25. *inter. Proc. fogl.* 388. *Respondit* = So per la scienza de suoi contemporanei, della Madre, e de Fratelli, ed anche del rispettabile D. Baldassarre Citu Presidente del S.Consiglio, ultimamente Defonto, e suo Coetano, che il Servo di Dio anche da Secolare fu morigeratissimo, ed esattissimo nell' osservare i Precetti di S. Chiesa, specialmente i digiuni, e la Quaresima santificando le Feste con orazione, e altri esercizj di pietà.

§. 56.
Adolescentiam pie sancteque transegit.

Super 4. *Art. Proc. fol.* 417. *ter. Dixit* = Sò per la scienza, che me ne fu data così da Fratelli del Servo di Dio D. Gaetano, e D. Ercole, tutti e due Uomini di virtù soda, e di coscienza delicata, che il Servo di Dio, come diasi, fu santamente educato dalla propria Madre, e che questa pia Donna fu communemente sollecita non solo per l'educazione del Servo di Dio, ma ancora di tutti i Figli, volendoli specialmente di sera tutti intorno ad essa: imbevevali de nostri santi Misterj, istruivali nella pratica delle Virtù Cristiane, ed istillandoli orrore al peccato, invogliavali ad amare Gesù Cristo, ed amare Maria SSma, insegnando loro varie pratiche di pietà, che far dovevano coricandosi, e levandosi di letto.

§.57.
Pia Genitrix suis stipata natis eos pietatis lacte enutriebat.

§.58.
Puer Oratorii Sodali imbuendus traditur.

Super 5. *Art. Proc. fol.* 417. *ter. Dixit* = So per la medesima scienza, che il P. D. Tommaso Pagano Gerolimino, e parente co' Signori Liguori si prese una cura speciale d'imbevere il Servo di Dio, ed ammaestrarlo nelle cose sante per essergli presentato fatto grandicello dalla di loi Madre, affinchè l'avesse santamente ammaestrato: da lui portavalo a confessare ogni Settimana, ed in età capace fu ammesso alla Comunione dal medesimo P. Pagano anche Uomo, come è noto, di sperimentata virtù.

§.59.
Decennis pio Nobilium sodalitio nomen dedit.

Super 6. *Art. Proc. fol.* 418. *Dixit* = So per la medesima scienza, che in età di circa anni dieci il Servo di Dio si vide aggregato dal medesimo P.Pagano con consolazione della propria Madre alla Congregazione de Nobili Giovanetti eretta nella medesima Casa dell' Oratorio di Napoli; che puntualmente non ci mancava intervenire ogni otto giorni, che osservava con esattezza quelle pratiche di pietà, che a tutti erano preascritte, e tra l'altro, che confessavasi, e comunicavasi con tutta divozione, e che assisteva ogni giorno alla S. Messa, e fuggiva anche l'ombra del peccato. Questo stesso fu più volte conte, stato a nostri Padri dal Cavaliere D. Antonio Villani Cognato dell' Effo Sersale, coetaneo, e compagno del medesimo Servo di Dio nell' anzidetta Congregazione dell' Oratorio di Napoli.

§. 60.
Peccati umbram abhorrebat pietatem sectabatur.

De auditu ad viden.

Super 7. *Art. Proc. fol. cit. ter. Dixit* = So per la medesima scienza del Cavalier D. Antonio Villani, che ne fece il racconto ritrovandosi tra di noi, che il Servo di Dio essendo stato condotto un giorno a divertimento cogli altri Giovanetti congregati dal Prefetto della Con-

gre-

gregazione già detta nella Villa del fu Principe della Riccia detta *Miradoit*, ed invitato, anzi importunato da Compagni a voler giuocare alle palle, più volte si scusò, che non sapevadi tal gioco, e che piuttosto averebbe dato a poveri i pochi quattrini, che aveva, che barattarli con essi, ma pressato condiscese, e vinse fil filo da vent' otto io trenta partite. Corrivato uno di que' Giovani più avanzato in età, sdegnato gli disse: *Tu sei quello, che dicevi non saper giocare*, e nel così dire proferì una parolaccia disonesta. Restò mortificato il Servo di Dio io sentire una tal parola, non per l'ingiuria fatta a se, ma per l'offesa di Dio, e postosi in contegno: *come*, gli disse, *per pochi tornesetti miserabili, e per niente, così si offende Dio?* Butta a terra i tornesetti guadagnati, ed acceso disse: *Eccovi tutto il vostro denaro, non si possa mai guadagnare di questa maniera*, e voltaodo le spalle a Compagni s'inoltrò solo nella Villa. Restarono confusi i Giovanetti, ma ripigliarnoo il gioco. Fatto tardi non vedendosi comparire il Servo di Dio, lo chiamano, e non rispondendo, ne vanno in cerca per la Villa, e con ammirazione lo ritrovano ginocchioni avanti una figurina di Maria SSma, che appuntato aveva in una Spalliera o di Lauro, o di Busso, ma così fuori di se, ed alienato di sensi, che non erasi avveduto de Compagni, che gli erano sopragiunti. Disse il medesimo Cavalier Villani, che sin d'allora si fece una grand' idea della Santità, a cui doveva arrivare il Servo di Dio.

§. 61.
Ludere coactus forteque lucrans Socium turpi verbo de adversa fortuna conquestum vehementer objurgavit, lucrumosque nummos procul abjecit.

§. 62.
Socii peccatum dolens Ruri penetra lia petiit.

§. 63.
Eum ad B. V. Imaginem arbori appensam alienatum a sensibus Socii sub vesperas invenientes obstupuere.

Super 8. *Art. Proc. fol.* 419. *Dixit* = So per la medesima scienza di D. Gaetano, e di D. Ercole Lignori, che Giovanetto avanzato in età il Servo di Dio era un modello di virtù cristiane a tutti, e specialmente a suoi Coetanei. Per essere suo Padre Capitano delle Galee, avendo molti Schiavi al suo servizio, uno di essi lo destinò al Servo di Dio, che non passò gran tempo, e lo Schiavo senza insinuazione altrui disse volersi far Cristiano, che dimandato come, e perchè tale risoluzione, disse; Mi sono mosso dall' esempio del mio Padrone, non potendo essere falsa questa Religione, io dove il mio Padrone vive con tanta onestà, e divozione, e con tanta umanità verso di me. Si fè Cristiano, e tra poco se ne morì con segni patenti di sua predestinazione. Mi dissero D. Ercole, e D. Gaetano, che niuno di tanti schiavi avuti in Casa, ancorchè stimolato, erasi convertito, e che solo questo anche non pregato erasi convertito mosso dall' esempio del Padrone.

§. 64.
Unum Alphonsi exemplum gentilem Servum Christo lucrifecit.

§. 65.
Etsi plures domi sua captivi forent, unus V.S.D. famulus ultro Christianam fidem amplexus est.

Super 9. *Art. Proc. fol. cit. ter. Dixit* = so per atteatato de medesimi suoi Fratelli, che sio da Giovanetto spiccò nel Servo di Dio un talento ammirabile per le facoltà scientifiche: Non avendolo voluto D. Giuseppe, e D. Anna ristretto in qualche nobile Collegio gli fecero insegnare in propria Casa da Maestri morigerati, e dotti prima le belle Lettere, la Poesia latina, ed Italiana, colla lingua Greca, e Francese, ed in seguito la Filosofia colla Legge Civile, e Canonica. Che volendolo suo Padre anche un polito Cavaliere, ammaestrar lo faceva anche nella Musica, per cui anche esso ci assisteva, essendoci appassionato, e non potendoci assistere, serrava l'uscio al di fuori, e lasciavalo forzatamente le più ore chiuso col Maestro. Eccellente, come nelle altre facoltà, riuscì anche in questa della Musica, e così questa, come la Poesia servì poi al Servo di Dio per comporre, e mettere in bocca de Popoli le sante Sagre

De auditu a Fratribus V. S. D.

§. 66.
Præter alia scientiarum genera Genitori obsequens Musicam didicit.

§. 67.
Musicali scientia ad sacras edendas cantiunculas usus est.

§. 68.
Sexdecim vix annos natus in Doctorum album adscriptus.

gre Canzoni, che fece in onore di Gesù Cristo, e di Maria SSma. Fece tale spieco col talento, e profittò tanto nella Legge Civile, e Canonica, che di anni sedici, e mesi fu con applauso di tutti condecorato della Laurea Dottorale, ed aggregato tra Dottori.

§. 69.
Parentes curæ haud ipsam a pietate retardarunt.

Super to. *Art. Proc. fol.* 420. *ter. Dixit* = Di anni 16. per la medesima scienza allegata, si vidde il Servo di Dio assistere ne Tribunali, e farsi strada nell' impiego di Avvocato, ma con questo impiego non è, che si fosse punto raffreddato nel fervore del suo spirito. Nell' 1715. in età di anni 19. si ascrisse passando dalla Congregazione de Giovanetti Cavalieri a quella de Dotturi nella medesima Chiesa de Padri Gerolimini. Ogni Domenica ci assisteva con somma edificazione, ne mancava in ogni tempo eseguire quanto nella propria Regola veniva prescritto. Amava l'orazione, e la mortificazione delle sue passioni; frequentava i Sagramenti, ne portavasi in Tribunale di mattina senza aver intesa la S. Messa. Sopratutto visitava, ed assisteva agl' Infermi nell' Ospedale degl' Incurabili. Arrestava un vecchio Gentiluomo della Città di Vietri, che se lo ricordava servire gl' Infermi nel detto Ospedale, dar loro da mangiare, e coadjuvarli ne loro biaogni,

§. 70.
Ejus perpetua vitæ ratio in adolescentia.

De auditu ad viden.

§. 71.
Ægrotis in publico Nosocomio in omnibus præsto erat.

Super 11. *Art. Proc. fol.* 421. *Dixit* = Su per la medesima causa di scienza di già allegata, che anzichè raffreddarsi, maggiormente s'infervorò nello spirito essendo Avvocato. In questo ci conferiva non poco anche il Padre. Ogni anno, o quasi ogn' anno, se non era in corso colle Galee, volevalo con se nel ritiro de Santi Esercizj o nella Conocchia, così detta, de Padri Gesuiti, o nella Casa della Missione di S. Vincenzo de Paoli. Egli medesimo il Servo di Dio disse, che di anni 18. aveva fatto gli Esercizj nella Conocchia predicandoci il P. Buglione Gesuita, e che ne aveva ricavato un gran profitto. Mi disse il suo Fratello D. Gaetano, che circa l'età di anni 25. si ricordava di aver fatti gli Esercizj con suo Padre nella Casa della Missione, e che si vidde maggiormente infervorato, e l'anno appresso ci fu di nuovo, come esso medesimo il Servo di Dio disse in altra occasione, e diceva, che era molto tenuto, dopo Gesù Sagramentato, e Maria SSma, al Cavaliere D. Francesco Capecelatro, che ce l'aveva invitato; e che a questi Esercizj era tenuto, per la sua vocazione a stato migliore; che vi predicava il P. Cotica gran Servo di Dio, e che questo col racconto, che fece di un Cavaliere dannato, e comparso in Firenze ad una Dama sua Druda, aveva fatta della somma impressione nell' Uditorio, e specialmente in lui. Attestava egli medesimo, che dopo questi Esercizj si diede maggiormente a Dio; propose mai più vedere in sua vita i Teatri. Frequentava più spesso gl' Incurabili, e propose voler visitare ogni giorno Gesù Sagramentato in quella Chiesa, ove esposto ne stasse alle Quarantore. Questo pio esercizio non fu mai da lui interrotto in tutto il tempo, che stiede in Napoli da Secolare, e da Sacerdote, e sempre che da congregato si portava in Napoli, ne anche mancava visitarlo ove sentivalo esposto alla publica venerazione. Mi attestò il nostro P. D. Giovanni Mazzini, che anche Secolare vedevasi estatico per più ore ginocchione avanti del Sagramento, che vedevasi immobile cogli occhi fissi nell' Ostensorio, e così alienato da sensi, che talvolta senzachè se ne accorgesse se gli vedeva decaduta la parucca a mezza testa. Che questa somma divozione del Servo di Dio verso Gesù Sagramentato era tale,

§. 72.
In sacris recessibus ad pias exercitationes pluries se collegit.

§. 73.
Post sacra exercitia tertio reiterata anflerioris vitæ consilium cepit.

§. 74.
Salutarem Hostiam publica expositam quotidie adorabat.

De auditu a viden.

§. 75.
Oculis in S. Hostiam defixit a sensibus videbatur abstractus.

che

che attirava l'ammirazione, e faceva la confusione di tanti Ecclesiastici ancore hè divotissimi. In varie occasioni nscendo in discorso il Servo di Dio di questi Esercizj fatti, e furono gli ultimi nella Casa della Missione, diceva, che il Signore Iddio sin d'allora a poco a poco lo andò totalmente distaccando da qualunque cosa del Mondo, e specialmeote da quelle, che più gl' impedivano unirsi coo Dio. Tra questi anni giovanili noo lasciava il Servo di Dio frequentare la stanza del P. Pagano suo Direttore. Commonicava con quello i sentimenti del proprio cuore, e i lumi, che nelle occasioni riceveva da Dio, come più volte per accidente lo attestò egli medesimo; l'obbediva in tutto, e dipendeva io ogni cosa, che interessavali lo spirito, da cenni di quell' Uomo di Dio. Sopratotto in quell' età pericolosa si vedeva in esso una somma gelosia per la santa Purità. Oltre di fuggire qualunque conversazione pericolosa, la notte, come mi disse il suo Fratello D. Gaetano, dubitando nel sonno qualche involontario toccamento impuro con se stesso, la sera mettendosi a letto, si allacciava le mani in una manetta di cartone fatta a borza. Attestava il fu Presidente del Consiglio D. Baldassarre Cito, che nell' età giovanile non si osservò nel Servo di Dio, gesto, segno, o parola, che offeso avesse la santa purità.

§. 76. *A Deo ad altiora vocatus e Moderatoris unus pendebat.*

§. 77. *Vel ipsos involuntarios impuritatis actus caute præcavebat.*

§. 78. *Adolescens innocentiæ, & puritatis cœvit erat exemplo.*

Super 333. *Art. Proc. fol.* 584. *Dixit* = Richiesto de portamenti giovanili del Servo di Dio il venerando Vecchio D. Baldassarre Cito Presidente del Consiglio, e morto Consigliere di Stato in età di circa anoi cento tre, disse, che fu sempre morigeratissimo Giovane, e che stimava un Sagrilegio il dire cosa in contrario.

§. 79. *V. S. D. adolescentem irreprehensibilem non prædicare oculatus Socius piaculi genus ajebat.*

Ex Proc. Ord. Nucerine

I. Testis *Rmus R. D. Andreas Villani Rector Major Congregationis SS. Redemptoris, Socius, DIRECTOR, ET CONFESSARIUS V. S. D. super* 3. *Art. Proc. fol.* 197. *& ter. dixit* = Depongo saper benissimo, che detto nostro Servo di Dio fu nella sua fanciullezza nemico delli scherzi puerili, molto più di giuocare con altri suoi coetanei, amante solo di apprendere li rudimenti di nostra Santa Fede Cattolica Romana, quali con una gran facilità se l' imparava, e con sommo piacere attendeva ad atti di cristiana religione a tenore di quanto vedeva praticare da detta di lui Madre, ch'essendo una piissima Dama, procurava di efficacemente educare i suoi figli nel santo timor di Dio, e nelle sante virtù, molto più coll'esempio, che colle parole; motivi per cui ognuno, che osservava la bontà del divoto fanciullo, faceva preludj chiari di dover egli riuscire un gran Servo di Dio, ed un Santo, siccome veramente è sortito.

§. 80. *Puerulus senilem gessit ætatem.*

§. 81. *Pia Genitricis educationi apprime respondebat.*

§. 82. *Omnes eum talem futurum qualem cognitum pronunciabant.*

Super 4. *Art. Proc. fol.* 197. *ter. dixit* = Menando egli una tal divota vita sino alla sua età di anni dieci per maggiormente avvanzarsi nella pratica delle sante virtù, volle aggregarsi per Fratello della Congregazione de' Nobili Giovani aistente nella Casa di S. Filippo Neri, volgarmente chiamata de' Gerolimini, ovvero de' Padri dell' Oratorio di S. Filippo Neri addetta assolutamente a pratiche di virtù, e ad incamminare i Giovanetti Cavalieri per la via della Cristiana perfezione con l' esercizio di tutte le virtù. In questa Congregazione non mancava mai il divoto Giovinetto d'intervenire a tutti gli esercizj divoti, che ivi si praticavano. Egli fin d'allora diede segni manifesti. che odia-

§. 83. *Decennis pio* Oratorii *sodalitio nomen dedit.*

§. 84.
Innocentiam, & orationis studium adolescens maxime coluit.

odiava il peccato, ed amava la purità, verginità, innocenza, lo spirito di orazione, e contemplazione, e tutte le cristiane virtù.

§. 85.
Pietati litterarum scientiam adjunxit.

Super 5. Art. Proc. fol. 199. ter. dixit = So di udito come sopra, che il detto nostro Servo di Dio in detta sua verde età diede chiare prove del suo elevato talento, giacchè con gran facilità, ed in poco tempo divenne bene istrutto non solamente della lingua latina, ma eziandio delle altre scienze, specialmente della Legge Canonica, e Civile, e della prattica del Foro; motivo per cui nell'età sua di anni sedici incirca fu stimato capace di venir decorato della Laurea Dottorale di ambedue dette Leggi, che li fu data con dispensa dell'età. Ed in conferma di detta sua grande capacità, mi ricordo di aver inteso dallo stesso Servo di Dio che nell'esserli stata data la dottorale insegna della Toga Senatoria nel Collegio di Napoli, una coll'Anello Sposalizio della Sapienza, il Cappello in testa per corona, ed altre insegne dottorali, la detta Toga l'andava sotto i piedi per la sua tanto tenera età, e per essere ancora assai corto di statura. In progresso di tempo è stato un tal fatto materia di lepidezza fra noi, allorchè il Servo di Dio solev'anche per disprezzo di se stesso raccontare detto fatto dicendo: *Mi fecero mettere una Cataccà lunga, che mi andava sotto li piedi*. Nel tempo stesso ciò era a noi di ammirazione nel considerare detti suoi bravi talenti, che sin da quella sua fresca età in lui si ravvisarono, come poi io, e tutti i Padri di detta mia Congregazione lo ravvisammo, e cooobbimo.

§. 86
Immatura ætate lauream promeruit.

§. 87.
Senatoria toga pra ætate talis sibi longior erat.

Et fol. 200. ter. = Non mancava però di attendere alla frequenza de' Sagramenti, alla quotidiana assistenza a' divini Sagrificj, visite del Santissimo Sagramento dell'Eucaristia, divozione a Maria Santissima, ed altri Santi; amante sempre dell'orazione, contemplazione, e virtù cristiane; ond'era stimato, e venerato da quanti lo conoscevano, e con lui conversavano, come Uomo tutto di Dio. Locchè è anche publico e notorio, e ne è stata, ed è publica voce, e fama.

§ 88.
Omni exercitatione Virtutum in ipsa adolescentia nobile nomen obtinuit.

II. Testis *Adm. R.P.D Joannes Mazzini Consultor Generalis Congr. gationis SS. Redemptoris Socius, DIRECTOR & CONFESSARIUS V. S.D. an. 83. Sanctitatis fama commendatus juxta 8. Inter. Proc. fol. 301. ter. & seq. respondit* = L'occasione di aver io conosciuto, e per lo spazio di circa sessantacinque anni trattato, e conversato col detto nostro Servo di Dio è stata nel seguente modo. Essendo io incamminato per lo Stato Sacerdotale, avea stretta spirituale amicizia con due Ecclesiastici miei Compagni, l'uno chiamato D. Giuseppe Porpora, e l'altro D. Giuseppe Panza ora defonti, ambedue di non ordinaria virtù, e bontà di costumi, assi ed io applicati alli studj di materie Ecclesiastiche, ed ogni giorno conversavamo, e non altro erano i nostri ragionamenti, se non di spirito. Fra le altre prattiche di virtù, ed atti divoti, e di cristiana pietà, che facevamo uniti, uno si era quello di andare cotidianamente dopo finita la lezzione dello studio, alla visita del SSmo Sagramento esposto nelle Quarantore circolari, che nella Città di Napoli quotidianamente si fanno; onde la prima volta, che viddimo detto nostro Servo di Dio secolare, fu dentro la Chiesa de' Gerolimini de' Padri dell'Oratorio; onde nel vedersi da noi un giovane pulitamente vestito, di bello aspetto, e di portamento serio, modesto, e gentile, che dinotava una persona di non ignobili Natali, e che stava orando con una divozione, e fervore grande ingiocchiato, composto, e tutto concentra-

De visu

§. 89.
Viri Ecclesiastici nobilem adolescentem fervide ad Altaris Sacramentum orantem vehementer admirabantur.

trato in Dio, quanto una tal vista non solo a detti due miei compagni, ma ancora a me fu di una edificazione più, che ordinaria, la quale andò passo passo crescendo per vederlo quotidianamente in ogni altra Chiesa, dove stavano dett'esposizioni circolari: questo divotissimo giovane nella situazione accennata ci cagionava in ogni volta stupore, ed edificazione, maggiormente per la lunghezza di tal suo divoto, e fervoroso orare, giacchè ivi lo trovavamo, e finita la nostra visita ivi lo lasciavamo, motivo per cui tra di noi ne discorrevamo della sua buona vita in fare dette visite, e della edificazione, che ci recava, ed io fra l'altro dicevo fra me, e me con mia confusione, Come un Secolare è di edificazione a me Ecclesiastico, e lo stesso dicevano detti due miei Compagni, come poi tra di noi dicevamo. E nel tempo stesso manifestar solevamo tali riflessi, che facevamo grande idea di tal giovane, e venivamo spinti da divoto fine dal desiderio di sapere chi egli fosse, e di attaccarci amicizia spirituale, attenta la sola veduta, ci cagionava mosse gagliardi a santamente vivere, ma per disposizione superiore non mai posimo in esecuzione la nostra idea, perchè il Signore ciò riserbato aveva ad altro tempo quantunque non lungo. Da poiche seguitando noi ad incontrarlo in quelle Chiese, dove stavano le Quarantore, coll'Abito secolaresco, finalmente in un giorno viddimo un Ecclesiastico in quella sua positura divotissima, e quasi estatica come prima, e ci parve, che un tal'Ecclesiastico fu appunto quel devotissimo Secolare da noi tante, e tante volte ravvisato in dette Chiese; onde dapprima fattasi da noi minutissima riflessione, conobbimo, ch' egli per l'appunto lo era, e nell' uscire lo ritrovomo con garbatezza in disparte fuori della Chiesa, ed io più degl' altri mi feci animo ad interrogarlo &c. E pregato a manifestarci il suo nome, ed altre qualità sue con sincerità, e schiettezza proseguì dicendo, ch' egli era D. Alfonso di Liguori (*fol.* 303. *ter.*)

§. 90.
V. S. D. adolescens quotidie Sacramentum publice expositum adorabat.

§. 91.
Ea in adoratione ipsos Ecclesiasticos fervore, & diuturnitate antecellebat.

§. 92.
Vel ipse aspectus Adolescentis orantis Ecclesiasticos Viros in sui imitationem trahebat.

§. 93.
Ob pii adolescentis fervorem Teſtis, aliique ipſi, licet incogniti sese comites adjunxere.

Concordat ex Proc. Apost. Nucer. Testis V. Proc. fol. 375. *& seq. & fol.* 414. *& seq. Testis VI. Proc. fol.* 587. *& seq. IX. Testis Proc. fol.* 688. *X. Testis fol.* 335. *ter. & seq. & fol.* 851. *ter. & seq. XI. Testis fol.* 917. *XXIV. Testis fol.* 1090. *ter. XIV. Testis fol.* 1384. *ter. XXV. Testis fol.* 1409. *ter. XXIX. Test. fol.* 1679. *& seq. XXX. Testi fol.* 1764. *XXXI. Testis fol.* 1863. *ter. XXXII. Testis fol.* 1937. *XXXIII Testis fol.* 2018. *XXXIV. Testis fol.* 2148. *XXXVI. Testis f.* 2332. *ter. XLI. Testis fol.* 2785. *XLII. Testis fol.* 2830. *ter. XLIV. Testis fol.* 2950. *XLIX. Testis fol.* 3195. *LI. Testis ex off. fol.* 3261.

Ex Proc. Apost. S. Agathæ Testis I. Proc. fol. 422. *& seq. IV. Testis Proc. fol.* 697. *IX. Testis Proc. fol.* 917. *X. Testis Proc. fol.* 1000. *XI. Testis Proc. fol.* 1079. *XIII. Testis Proc. fol.* 1239. *XVII. Testis Proc. fol.* 1416. *ter. XIX. Testis Proc. fol.* 1473. *ter. XXXIV. Testis ex off. Proc. fol.* 1877. *XXXV. Testis ex off. Proc. f.* 1918. *XXXVI. Testis ex off Proc. fol.* 1991. *ter. & seq.* = *Concordant Testes utriusque Processus Ordinarii brevitatis gratia prætermissi.*

DE MIRA VOCATIONE AD STATUM ECCLESIASTICUM, DEQUE ANIMARUM ZELO ALIISQUE VIRTUTIBUS IN EO EXERCITIS ANTE FUNDATIONEM SUÆ CONGREGATIONIS

Ex Proc. Apost. Nuccrino

Num. 8.

§. 1. *Exacta Studiorum pale stra, in Foro Causarum patrocinium suscepit.*

V. Testis *Fr. Alexius Pollio Laicus Congregationis SS. Redemptoris, & V. S. D. Famulus ann. 54. circ. juxta 10. Inter. Proc. fol. 375. respondit* = Su per averlo inteso dire da Testimonj degni di fede, ed anche dal Ven. Servo di Dio, che dato termine alli Studj si applicò nel Foro a patrocinare le Cause, dissimpegnando questo offizio con somma accuratezza. Il motivo, che li fece lasciare il Foro, e vestire l'abito Ecclesiastico si fu la perdita di una Causa rimarchevolissima &c.

§. 2. *Gravissimam Causam de victoria securus dum stre. nue casteque perorat, haud a se præviso monumento ab Adversario convincitur.*

§. 3. *Improviso eventu confusus, divina operante gratia, Mundo valedicere statuit.*

Super 13. Art. Proc. fol. 416. dixit = So da Testimonj degni di fede, che non ostante il sommo studio del Processo fatto dal Ven. Servo di Dio e la lusinga della certa vittoria, attese le solidissime ragioni in suo favore, venuto in contradittorio avanti il Regio Ministro Caravita, l'Avvocato contrario li fece osservare, che nel Processo vi era una particola negativa, che buttava a terra tutte le sue ragioni, particola però innocentemente non osservata dal Servo di Dio, non ostante la sua somma diligenza nello spoglio di esso, per cui perdè la Causa; confuso pertanto per questa svista, benchè chiara la sua innocenza, e conosciuta sì dal Ministro, che dagl'Astanti, risolse mosso da interna ispirazione, di lasciare il Foro, dicendo = *Mondo ti ho inteso* = e portatosi in propria Casa, racchiuso in una delle stanze non uscì per più giorni, non ostanti le replicate richieste de' suoi Genitori. Sentendosi pertanto chiamato da Dio allo Stato Ecclesiastico, e temendo di manifestarlo al Padre, risolse disbrigarsi dagl'affari del Tribunale sotto onorati pretesti, ma comandatoli un giorno il Padre di portarsi in Consiglio per un' affare proprio, egli il Venerabile Servo di Dio modestamente li rispose = *Che avesse trovato altro per farsi servire, per non aver lui altro affare, che il negozio dell' Anima sua*, a quale risposta si sciolse il Padre in un profluvio di lagrime, per aver posto su di questo figlio tutte le sue speranze, ma vedendo in ultimo, che nè le lagrime, nè le preghiere lo smovevano dalla sua risoluzione, passò al risentimento, ed al disprezzo.

§. 4. *Genitor de Filii proposito maximam capit animo tristititiam.*

§. 5. *Quod choreis aulicaque pompa interesse recusaverit, Patris iram patientissime tulit.*

§. 6. *Propositi tenax proprium ensem ad B. V. aram suspendit.*

Super 14. Art. Proc. fol. 417. dixit = Mi costa per averlo inteso non solo da Padri di mia Congregazione, non che da Testimonj degni di fede, e per publica voce, e fama, che il Venerabile Servo di Dio invitato da suo Padre in un Festino, che facevasi in Napoli, in onore dell' Imperadore dal Vicerè di quel tempo, ricusò di andarci, per la quale negativa pieno di collera il Padre lo lasciò via caricato d' ingiurie, nel qual tempo Egli il Venerabile Servo di Dio dicendo = *Oh Mondo come ti ho da contentare* = se ne andiede a servire gl'Infermi nell' Ospedale degl' Incurabili, e indi si portò a dirittura nella Chiesa della Redenzione de Cattivi, suspendendo la sua Spada sù l' Altar Maggiore dedicato alla Divina Madre, poi seguendo il consiglio del suo Direttore Padre D. Tommaso Pagano vestì l' Abito Ecclesiastico, e co-

e così vestito, comparve avanti suo Padre, il quale nel vederlo saltò in aria; non sostenendo questa vedata, e così quante volte l'incontrava in casa, peraccuzione sofferta pazientemente, e coraggiosamente dal Venerabile Servo di Dio per tutto il tempo, che stiede in Casa propria, fatto poi Vescovo il Venerabile Servo di Dio stando io a suo servizio, ritrovandoci in Napoli si portava Egli con me nella suddetta Chiesa della Redenzione de Cattivi, in dove si faceva la Novena della Nascita di Maria Santissima con l'esposizione, e sermone, un giorno mi disse = *Alessio in questa Chiesa fu la mia chiamata*.

§. 7.
Clericali amictus veste Patris diuturnum certamen subtilisit.

Ex ore V.S.D.

Super 15. *Art. Proc. fol.* 417. *ter. dixit* = Mi costa da Testimonj degni di fede, e per publica voce, e fama, non che dall' istessa bocca del medesimo, che vestito egli il Servo di Dio l'abito Ecclesiastico, fu posto a servire da Novizio la Parrocchia di S. Angelo a Segno, assistendo a tutte le Sagre Funzioni, non che servendo le Messe vestito di Cotta, faceva il circolo per lo ristretto di quella Parrocchia, raccogliendo Fanciulli per istruirli ne rudimenti della Fede si ne giorni festivi, che nel tempo del Precetto Pascale, secondo la costumanza di Napoli.

De auditu immediato ut supra.

§. 8.
Clericus Paroeciæ servitio addictus Pueros per vias ad Christianam Scholam vocabat.

Super 17. *Art. Proc. fol.* 418. *dixit* = Mi costa da Testimonj degni di fede, che il Venerabile Servo di Dio prima di ascendere al Sacerdozio essendo ancora Diacono, col permesso dell' Arcivescovo di Napoli di quel tempo, cominciò l' esercizio della Predicazione nella stessa Città, uscendo ancora con altri Preti Napoletani in Missione, per i circonvicini Paesi.

§. 9.
Vix Diaconus Prædicationi se dedit.

Super 19. *Art. Proc. fol.* 418. *ter. dixit* = Che il Venerabile Servo di Dio asceso al Sacerdozio, ed usceodo con altri Compagni Missionarj per i luoghi del Regno, era per la sua grande abilità, non che unzione di spirito, e componzione de cuori, destinato dal Superiore alla predica grande della sera.

§. 10.
Per Regni Provincias pauperibus evangelizabat.

VI. Testis *Rmus D. Cajetanus Fusco Canonicus Archipræsbyter Cath. Trivicensis an.* 42. *circ. Juxta* 10. *Inter. Proc. fol.* 587. *ter. respondit* = Per quanto ho inteso da persone degne di fede, e specialmente dal fu P. D. Giovanni Mazzini mio Direttore per lo spazio di diciotto anni, che il Servo di Dio si applicò all' esercizio del Foro, ne Tribunali di Napoli con fama, e concetto di dotto, pio, e giusto Avvocato, ma che poi per un' accidente sortitoli a cagione di una svista di un tal fatto in una Causa di sommo rilievo, arrossito egli di tal cosa accadutà senza sua malizia, o inganno, illuminato da Dio, qual' altro S. Andrea d' Avellino, risolvè costantemente di abbandonare il Foro Laicale, e di patrocinare d' indi in poi le Cause spirituali dell' Anime di Gesù Cristo abbandonate della Campagna con appigliarsi allo Stato Ecclesiastico a dispetto delle contradizioni del Padre, che sopra le sue belle qualità personali aveva fondate le speranze, ed i vantaggi della sua Famiglia, e sin d' allora cominciò a pratticare con più fervore gl' esercizj di Pietà.

De auditu a Socio V.S.D.

§. 11.
Velut alter Andreas Avellinus *e Foro ad Ecclesiam vocatur.*

Juxta 12. *Int. Proc. fol.* 588. *respondit* = Per quanto ho inteso dire dal medesimo fu P. D. Giovanni mio Direttore, io sò bene, che il Venerabile Servo di Dio essendosi fatto Prete in Napoli, fu sempre lo specchio, e l' esemplare di ogni Sacerdotale virtù, e come Sole di perfezzione spiecava trà le stelle del Clero Napolitano.

§. 12.
Tamquam Sol inter stellas Alphonsus inter Neapolitanos Presbyteros.

Juxta 13. *Inter. Proc. fol.* 588. *respondit* = Mi fu raccontato dal medesimo P. Mazzini, che il Servo di Dio fatinsi Sacerdote si aggregò alla

§. 13.
Secularibus Missionariis Neapoli nomen dedit.

alla Congregazione delle Apostoliche Missioni di Propaganda Fide di Napoli, e si esercitò per parecchi anni nell' esercizio delle Sante Missioni con suoi Compagni sempre con fama, e gloria di zelante Operario della Vigna di Gesù Cristo.

Juxta 14. *Inter. Proc. fol.* 588. *ter. respondit* = Mi fu raccontato ancora dal fu Padre D. Giovanni Mazzini mio Diretore, che esercitandosi il Servo di Dio con alcuni suoi Compagni Sacerdoti, trà quali vi era lo stesso Mazzini, ed il fu celebre Canonico di S. Giovanni Maggiore D. Giuseppe Porpora gran Servo di Dio morto con fama di Santità, e con alcuni altri buoni Laici negl' Esercizj della pietà delle meditazioni, ed istruzzioni Cristiane, e penitenze in una Cappella avanti la Chiesa di S. Maria della Stella de Padri Minimi, il Demonio suscitò alcuni malevoli per impedir tanto bene spirituale, ad accusarli, come complotto di gente sospetta presso il Regente della Vicaria, il quale immediatamente spedì avviso alla Curia Arcivescovile di Napoli per fare arrestare i Preti, mentre egli aveva già spedito ordine per l' arresto de Laici. Ma venuti questi al suo cospetto, ed esaminandoli bene sopra la loro condutta, e saputo il gran profitto Spirituale che facevano per essi, e per gli altri, esso ne li mandò con espressioni paterne, animandoli a sopportare quell' affronto per Dio, ed allora in poi non si fece più motto di tali cose.

§. 14.
Cacodæmon animarum lucrum Alphonso impedire nitegit; sed frustra.

IX. Testis *Adm. R. P. D. Paschalis Caprioli Mist. Congregationis SS. Redempt. ann.* 69. *circ. juxta* 10. *Inter. Proc. fol.* 686. *ter. Respondit* = Mi è stato riferito da Testimonianze degne di fede, che il pio Giovane Alfonso colla pietà de costumi unì lo studio delle umane lettere, e specialmente delle Leggi, delle quali in fresca età, e con dispensa ne ottenne Laurea Dottorale; onde si appigliò al Patrocinio delle Cause nel Foro Napoletano con fama di Giovane dotto, diligente, e giusto; ma che poi dovendo trattare una Causa di sommo rilievo avanti al Consigliere Regio D. Giuseppe Caravita, prese casualmente una svista di un fatto, a dispetto delle sue diligenze nel voltare, e rivoltare il Processo, che Egli arrossitosi di tale sbaglio, benchè incoraggito dal medesimo Consigliere, e da altri Circostanti per non esservi stata menoma sua mancanza, o frode, pure Egli corrispondendo, come *S. Andrea di Avellino* alla chiamata interiore della grazia, si risolvè di abbandonare il Foro, ed imprendere da oggi innanzi il patrocinio delle Anime redente col Sangue di Gesù Cristo collo sposare lo stato Ecclesiastico, e così cominciò con più fervore ad esercitarsi nelle cristiane virtù.

§. 15.
In Foro doctrinæ laude celebrabatur.

§. 16.
Causa forte cadens Deo vocanti obsequens dimisit Cunis, animarum patrocinium suscepit.

Juxta 11. *Inter. Proc. fol.* 687. *respondit* = Mi fu riferito da Testimonj degni di fede, che il nostro Ven. Servo di Dio a dispetto delle rimostranze del Padre, che aveva sopra la sua abilità, saviezza, ed altre nobili doti spirituali, fondate le ulteriori speranze della sua Famiglia, vestì l' abito Ecclesiastico, e secondo i Sagri Canoni, colle debite interstizie, finalmente fu ordinato Sacerdote dal suo ordinario Arcivescovo di Napoli, avendo tutto fatto colla savia direzzione, e consiglio del fu P. D. Tommaso Pagano suo Direttore.

§. 17.
In exequenda Ecclesiastica vocatione non respexit carnem, & sanguinem.

§. 18.
Vix Ecclesiæ nomine dato, Apostolico muneri sese addixit.

Juxta 13. *Inter. Proc. fol.* 687. *ter. & seq. respondit* = Il nostro Ven. Servo di Dio fatto Sacerdote si arrolò alla Congregazione detta di *Propaganda Fide* delle Apostoliche Missioni in Napoli, e si esercitò in quelle con lode di zelante, caritativo, dotto, e fervoroso Operario.

Jux-

Juxta 14. *Inter. Proc. fol.* 687. *ter.*, *& seq. respondit* = Per quanto intesi dal fu nostro P.D.Giovanni Mazzini uno de primi Compagni anche del Secolo del nostro Servo di Dio, e mio Direttore Spirituale morto in concetto di Santità in questa Casa di S.Michele nel dì 3.Decembre 1792., e se mal non mi ricordo l' intesi dalla bocca del medesimo Servo di Dio, che essendosi unito in Napoli con altri zelanti Ecclesiastici, ed alcuni divoti Laici per attendere agli esercizj di pietà cristiana, Penitenze, Orazioni, ed istruzioni in una Cappella sita avanti il largo di S. Maria della Stella de Padri Minimi di S. Francesco di Paola, dove facevano scambievolmente sommo profitto nella via del Signore, il Demonio Nemico di questo bene suscitò alcuni malevoli, li quali li andarono a denunciare come complotto di gente sospetta al Regente della Vicaria, il quale immediatamente fece arrestare i Laici, e fece sentire alla Curia Vescovile, che avesse fatto il medesimo per i predetti Sacerdoti. Ma condotti i Laici avanti il detto Signor Regente, questi conobbe la verità del fatto, scoprì la loro innocenza, e con somma carità ne li rimandò liberi, dicendo, avessero offerto a Dio quella loro confusione, ed affronto, ne più si parlò di tale affare, come di cosa nella quale non ci era avvenuta nemmeno una piccola colpa, ne imprudenza del Servo di Dio, o de suoi Compagni, ma tutto si faceva con somma prudenza, e cautela per proprio spirituale profitto.

De auditu a vidun.

§.19. *Devotum cœtum a V.S.D. zelo congregatum Dæmon dirimere tentat.*

Juxta 15. *Inter. Proc. fol.* 688. *ter. respondit* = Ho inteso da molti Testimonj degni di fede, che il nostro Ven. Servo di Dio se ne stiede per qualche spazio di tempo da Convittore nella Casa de Cinesi, o della Sagra Famiglia in Napoli eretta dal fu P. D. Matteo Ripa, che di fresco era ritornato dalla Cina, nella cui Chiesa attese con molto zelo, e profitto delle Anime alla santa predicazione, ed amministrazione de Sagramenti, come ancora al suo proprio spirituale vantaggio.

§. 20. *V.S.D. aliquamdiu in sacra* Synensium *domo tese abdidit.*

§.21. *Eo in templo Proximorum saluti incubuit.*

Super 14. *Art. Proc. fol.* 741. *dixit* = Mi è stato raccontato da Testimonj degni di fede, che per darsi tutto a Dio, ed abbandonare il Mondo dall' uscire dall' Incurabili il nostro Ven. Servo di Dio sospese la sua Spada all' Altare di Maria Santissima della Mercede nella Chiesa della Redenzione de Cattivi in Napoli, e così si offerì tutto a Dio.

§. 2. *E Nosocomio redux proprium ensem Deiparæ obtulit.*

Super 19. *Art. Proc. fol.* 741. *ter. dixit* = Aggiungo che fu costretto ad amministrare il Sagramento della Penitenza non solo agl' Uomini, ma ben anche alle Donne, come avea voluto il suo Arcivescovo Eminentissimo fu Cardinale Pignattelli, nel quale impiego fece egli spiccare la sua modestia, il suo zelo, la sua Dottrina, e prudenza. Girò ancora molte Città, e Paesi del nostro Regno unitamente con suoi Compagni Missionarj Secolari Napoletani colle sante Missioni, nelle quali per lo più faceva sempre la Predica grande, atteso le sue doti, ed abilità, e zelo per il predicare, e Dio vi concorreva con modo speciale.

§.23. *Archiepiscopi jussu utriusque sessus confessiones excepit.*

§.24. *In Missionibus exercendis ceteros Socios antecelluit.*

Super 20. *Art. Proc. fol.* 741. *ter.*, *& seq. dixit* = Per quanto ho inteso dal fu nostro P. D. Giovanni Mazzini, e da altri Testimonj degni di fede grandissimo era il frutto, che ritraevano i Popoli dalla predicazione del Ven. Servo di Dio, poichè predicava egli più coll' esempio, che colla voce, specialmente nel farsi vedere così povero, e me-

§. 25. *Exemplo magis, quam verbo ingens animarum lucrum faciebat.*

meschino negl' abiti a dispetto della sua nascita, e suo Rango, indi fu, che predicando egli una volta gli Esercizj nella Chiesa dello Spirito Santo in Napoli con infinito concorso di gente, ritrovandosi a passare il Padre ci entrò anch' Egli per pura curiosità, ma ne uscì così compunto, e consolato, che giunto in Casa, abbracciò il Servo di Dio suo Figlio, li cercò perdono, stantechè da un anno non aveva voluto più vederlo, ne parlarli a causa che egli contro la sua volontà era applicato allo Stato Ecclesiastico, e d' allora in poi nutrì sempre un gran concetto della vera virtù di detto suo Figlio, e soleva dire con enfasi di allegrezza = *Mio Figlio mi ha fatto conoscere Dio*. = Di modo che essendo venuto nella Casa nostra de Ciotani a visitare il detto suo Figlio, che già aveva fondata la detta Congregazione Egli il fu suo Padre dimostrò tanta consolazione per le grandi opere di Dio, che faceva il detto suo Figlio, che l' appletiò a volerlo ricevere per Fratello Laico nella Congregazione.

§. 26. *Genitor ut Filium conciunantem audivit, cum peramanter amplexus est.*

§. 27. *Idem a Filio veram Dei notionem referebat acceptam.*

§. 28. *Idem Genitor olim Filii vocationi aversus sese in Congregationis* Laicum *obtulit.*

§. 29. *Vocationem mente revolvens je, unus triduum transegit.*

X. Testis *Fr. Leonardus Cicchetti Laicus Congregat. SS. Redempt. ann.* 73. *super* 13. *Art. Proc. fol.* 853. *dixit* = Soggiongo per averlo inteso dalli stessi Padri, che il Ven. Servo di Dio lasciato il Foro, e ritiratosi in Casa, stiede per tre giorni continui rinchiuso nella sua stanza senza uscire a tavola, sentendosi ispirato da Dio di eliggere lo Stato Ecclesiastico, e temendo Egli del Padre, non volle manifestarli questa sua voçazione, ma per esserli stato un giorno ordinato dal Padre di portarsi nel Foro per un disbrigo di una Causa propria, e rispostogli dal Ven. Servo di Dio di farsi in ciò servire dagli altri per dover egli badare all' unico affare dell' anima sua, proruppe il Padre in un dirottissimo pianto, e vedendolo costante nella risoluzione, cominciò a dar di mano ai risentimenti, ed ai disprezzi.

§. 30. *Genitor de Filii propositu illacrymans doluit.*

Super 15. *Art. Proc. fol.* 853. *ter. dixit* = Sò per l' istessa causa di scienza, che il Venerabile Servo di Dio preso l' abito Ecclesiastico, girava per la Città di Napoli raccogliendo Fanciulli per istruirli ne' sudimenti della cristiana Religione.

§. 31. *Clericus per urbis vicos pueros in Fide erudiendos quaritabat.*

Super 16. *Art. Proc. fol. cit. dixit* = Sò per l' istessa causa di scienza, che il Venerabile Servo di Dio stava aggregato a due Congregazioni Nspolitane di Propaganda, ed a quella de' Bianchi.

§. 32. *Piis Sodalitatibus nomen dedit.*

Super 17. *Art. Proc. fol. cit. dixit* = Sò per l' istessa causa di scienza di udito, che il Venerabile Servo di Dio da Diacono col permesso dell' Arcivescovo di Napoli di quel tempo, cominciò ad esercitarsi nella Predicazione in varie Chiese di Nspoli con gran profitto per la sodezza della dottrina, e dolcezza nel predicare, come ancora nell' istesso tempo fece varie Missioni nel Regno di Napoli.

§. 33. *Diaconus Apostolicum munus suscepit.*

Super 19. *Art. Proc. fol.* 854. *dixit* = Sò per l' istessa causa di scienza, che asceso il Ven. Servo di Dio al Sacerdozio, uscì con i suoi Compagni Missionarj Napolitani di continuo in Missione per il Regno, e perchè aveva un gran zelo, e fervore nel predicare, se gli faceva fare quasi sempre la predica grande della sera. Istancabile nel confessare l' uno, e l' altro sesso, ne ripugnò mai per la cieca obbedienza a' Superiori di uscire quando gli veniva ordinato in Missione, ne di confessare in Napoli per ordine dell' Arcivescovo di quel tempo.

§. 34. *Presbyter omnibus omnia factus.*

Ex ore V.S.D.

§. 35. *Z lanti Apostolico operario sese comitem adjunxit.*

Super 23. *Art. Proc. fol. cit. dixit* = Sò per l' istessa causa di scienza, e per averlo anche inteso dal Ven. Servo di Dio, che il Padre fu D. Matteo Ripa nel ritornare dalla Cina, fondata in Napoli una nuova

Con-

Congregazione de' Cinesi, Egli il Servo di Dio se li offerì per ajutarlo in quest' Opera in qualità di Convittore, fatigando in quella Chiesa colla predicazione, alla quale concorreva infinito popolo sentendo solo il suo nome, e confessando continuamente.

Super 24. Art. Proc. fol. 854. ter. dixit = Sò per l' istessa causa di scienza, che il Ven. Servo di Dio portandosi nella Costiera di Amalfi con altri Amici Missionarj, stiedero in una Casa vicino al Romitaggio di Santa Maria de' Monti, Casa però priva de' comodi, e mezzo cadente, ed ivi si esercitava nella predicazione, e confessione, ed istruzione di quella povera gente di Campagna.

§. 36. *In Amalphitana ora gravia vitæ incommoda animarum saluti postposuit.*

XXII. Testis *Adm. R. P. D. Gaspar Cajone Consultor Generalis Congregationis SS. Redemptoris annor. 76. circ. Juxta 10. Inter. Proc. fol. 1244. respondit* = Sò, che il Ven. Servo di Dio nella sua gioventù si applicò al Foro con fama di diligente, e probo Avvocato. Ma come ho inteso dalla sua bocca medesima per un' accidente avvenutoli nel parlare in un contradittorio avanti al fu Consigliere Don Domenico Caravita in una Causa di molto rilievo, si risolvè di abbandonare il Foro, ed imprendere d' indi innanzi il patrocinio spirituale delle Anime; ed il fatto fu che convinto dall' Avvocato contrario d' una particola negativa da lui non avvertita, benchè avesse più, e più volte letto, e riletto l' Istromento, onde Egli restò tanto confuso, che chiuso l' Istromento, e disse queste formali parole; *Ho abbagliato, compatite, ho torto*, e quantunque dallo stesso Consigliere Caravita, e d' altri Astanti si fu confortato, che non era niente, e che questi erano soliti abbagli a prendersi dagli Uomini; Esso non di meno si licenziò modestamente, e fu inteso dire da più persone nel calare dalle scale queste precise parole: *Mondo ti ho conosciuto, non fai più per me*, e addirittura si portò nell' Ospedale degl' Incurabili a servire a mensa quelli poveri Infermi, come era solito di fare due volte la settimana, giusta la regola della Congregazione de' Dottori, a cui era ascritto, ripetendo sempre fra se sotto voce *Mondo traditore non fai più per me*. Ed in vece di portarsi in sua Casa, si portò dal riferito suo Direttore P. D. Tommaso Pagano per communicarli le sue risoluzioni di non saper più di Mondo, e di consagrarsi tutto a Dio nello stato Ecclesiastico; poichè nel calare, che fece dagl' Incurabili, e propriamente nel largo dirimpetto alla Speziaria del detto Luogo Pio ebbe una gran luce, che li rischiarò tutta la mente, e sentì una voce interiore, che li disse; *Che ci fai più in mezzo al Mondo?* E quindi colle continue conferenze di spirito col detto suo Direttore Uomo di somma esperienza, e prudenza ne venne poi che rinunziò la Primogenitura al suo Fratello Don Ercole, senza riserbarsi un semplice livello, e costantemente rifiutò ancora le vantaggiosissime Nozze conchiuse dal suo Genitore colla Signora Donna Teresina di Liguori figlia di D. Francesco Principe di Presiccio, la quale ad esempio del detto nostro Servo di Dio suo futuro Sposo destinato, anche lasciò il Mondo, si diede a Dio, e si fece Monica in un nobile Monistero di Napoli, dove visse santamente sino alla morte.

Ex ore V.S.D.

§ 37. *De Causa in Foro deperdita vehementer anxius Forum aulamque deseruit*

§ 38. *E Foro Nusucumium petit.*

§ 39. *In deliberanda vocatione a Moderatore consilium petiit.*

§. 40. *V.S.D. e Nosocomio reduci, subita oborta luce, ad cor locutus est Deus.*

§. 41. *Primogenita Fratri cedens reliquit omnia, & secutus est Christum.*

§. 42. *Nobilis Puella a Patre inviti Filii in Sponsam electa sese Deo ejus exemplo vovit.*

Super 14. Art. Proc. fol. 1282. dixit = Risoluto il Servo di Dio di darsi tutto a Dio, e non ostante le continue asprezze, e duri tratti, che sentiva tutto giorno dal Padre, il quale onninamente voleva, che avesse continuato l' esercizio del Foro, un giorno risolutamente questi

le

§.43. *Duram certamen a Patre substinuit.*

lo voleva portare ad un Festino, che si faceva dal Vice Rè in onore dell' Imperadore, ma Egli il Servo di Dio umilmente li rispose = *Signor Padre, e che ci vengo a fare?* Montò in collera il Padre, lo caricò di villanie, e lo lasciò. Allora il nostro Servo di Dio scorto da un lume superiore disse fra se = *Oh Mondo come ti devo contentare?* E poco dopo ritornando dalla visita dell' Ospedale, come ho deposto nell'Interrogatorio 10. ebbe una gran luce celeste, che chiaramente con voce interiore li fè sentire = *Che ci fai più in mezzo del Mondo* = ed il Servo di Dio subito corrispondendo ripetè = *Signore avete ragione: Eccomi quà, fate di me quel che volete*; E quindi entrato nella Chiesa della Redenzione de Cattivi vicino Porta Alba sospese la sua spada all' Altare di Maria SSma in segno del Sagrificio totale, che faceva a Dio di tutto se stesso. Arrivato in Casa in seguito della sua risoluzione ferma, e spiegato avendo la sua volontà risoluta al Padre, questo montò nelle furie nel solo sentirlo, lo maltrattò, ed arrivò a farlo andare laceramente vestito sempre con i medesimi abiti. Alcune volte tra le asprezze fece uso della dolcezza, lo abbracciava spesso dicendoli = *Figlio mio non mi lasciare*, Ne ricorse anche al suo Cognato Monsignor Cavalieri Zio materno del medesimo Servo di Dio, acciocchè lo avesse dissuaso a non lasciare il Foro, ed il Mondo, ma questi, che era gran Servo di Dio li rispose risolutamente = *Mio Cognato anche io ho lassato il Mondo, ed ho rinunciato la Primogenitura per salvarmi, onde vedete, se io posso consigliare il contrario, mi stimarei dannato*. Sicchè tanto tanto si calmò il Padre, ed il nostro Servo di Dio, col consiglio del Padre Pagano suo Direttore alli 23. di Ottobre 1723. essendo di anni 26., e giorni 27. comparve vestito dell' Abito Ecclesiastico senza saputa del Padre, e questo al primo vederlo così vestito, nè concepì tanto dolore, che diede un' altissimo grido buttandosi sul letto, e per lunghissimo tempo non li volle più parlare, e tutto questo me lo ha raccontato il nostro Servo di Dio colla sua medesima bocca, mercè il precetto di obbedienza del fù suo Direttore P. D. Andrea Villani, e non lasciò di mantenersi a Dio fedele nel tempo di questa continua domestica persecuzione, che durò quasi per un' anno continuo.

§.44. *Vocanti Deo illico obtemperavit.*

§. 45. *Anathematis nomine Ensem Deipara obtulit.*

§. 46. *Genitor ad immutandam Filii sententiam inter blanditias, & minas omnem lapidem movit.*

§.47. *Moderatori obsequens 16. annos natus clericalem habitum induit.*

Ex ore V.S.D.

§.48. *Fortis in bello Dei potius quam naturæ voci obedivit.*

Super 15. *Art. Proc. fol.*1283. *dixit* = Per testimonianze de nostri antichi Padri ora defonti io sò, che il nostro Servo di Dio vestito Ecclesiastico colla debita licenza dell' Ordinario, a tenore del Concilio di Trento, come Novizio fù destinato al servizio della Parrochiale Chiesa di S. Angelo a Segno, dove assisteva continuamente, nè si vergognava di assistere alle Messe, ed ad altre funzioni Ecclesiastiche in Cotta, come tutti gli altri Figliuoli Novizj, benchè Egli fosse stato così graduato, ed in età adulta: Come ancora di raccogliere i Figliuoli per li Vichi di Napoli, e portarli nella Chiesa a far loro la Dottrina cristiana, e specialmente nel tempo del Precetto Pasquale; Assisteva ancora agli Esercizj, che si facevano ai Chierici Ordinandi, e frequentava spesso i Sagramenti della Confessione, e Comunione con ammirazione di tutti, e fin' d'allora si ascrisse alla Congregazione dell'Apostoliche Missioni in Napoli dette de Propaganda, e ne osservò le Regole.

§. 49. *Licet adultas, ac doctrina, & stirpe notissimus clericalia obire munia paerosque quaritare per urbem non erubescebat.*

§ 50. *Pia Clericorum instituta, & Sacramenta frequens obibat.*

§. 51. Oratorii PP. *sibi habitu interdicto eorum spiritum ducere satagebat.*

Super 16. *Art. Proc. fol. cit. ter. dixit* = Per le stesse Testimonianze di sopra io sò, che il nostro Servo di Dio averebbe voluto aggregarsi

si alla Congregazione dell'Oratorio di S.Filippo, ma quei Padri per non disgustarsi il di loi Genitore, non lo vollero ammettere, ma Egli non lasciò di frequentare mattina, e sera la loro Chiesa, come ancora la visita dell'Ospedale, e sopra tutto quella delle Quarantore circolari, e si arrolò anche alla Congregazione Nobile de Bianchi per assistere a poveri Condannati all' ultimo supplizio, ne mancava d' intervenirvi ne giorni stabiliti, e si applicò eziandio coo tutto l'impegno ai studj Ecclesiastici, ne quali fece gran progresso, come lo manifestano le sue opere date alla luce.

Super 17. *Art. Proc. fol.* 1284. *dixit* = Che Egli anche da Diacono cominciò ad esercitarsi nella santa Predicazione con molto profitto, e concorso di Popolo, non solo nella Chiese di Napoli col dovuto permesso dell' Arcivescovo Ordinario, ma anche nelle Missioni fuori della medesima Città con suoi Compagni Missionarj secolari, sicchè sin d'allora si fece scovrire potente *in opere, e termone*.

§.52.
Diaconus apostolicum munus exercuit.

Super 19. *Art. Proc. fol. cit. dixit* = Da Testimonj degni di fede io sò che ordinato Sacerdote il nostro Servo di Dio, si diede coo più fervore alla santa Predicazione, e sopratutto alle sante Missioni con suoi Compagni Secolari in varie parti del Regno, e perchè conoscevano i suo Superiori pro tempore, che Egli aveva avuto da Dio il dono della Predicazione, per lo più lo destinavano alla Predica grande della sera, ed Egli sempre obbediente a cenni de medesimi obediva, ne ripugnò mai di uscire in Missione, e si fece scorgere sempre instancabile nel confessare non solo gli Uomini, ma anche le Donne, con espresso ordine del suo Ordinario Emo Pignattelli, atteso il suo zelo, modestia, e dottrina, portando in ogni luogo fama di zelante, e santo Operario.

§. 53.
Adhuc in seculo eximii Operarii famam obtinuit.

Super 20. *Art. Proc. fol. cit. ter. dixit* = Il nostro Servo di Dio ritraeva molto frutto nelle Anime colla sua santa Predicazione, a tale, e tanto che dando Egli gli Esercizj nella Chiesa dello Spirito Santo in Napoli, essendo stato casualmente inteso dal proprio Padre D.Giuseppe Liguori, e questi ne partì tanto consolato, e compunto, che soleva dire *mio Figlio mi ha fatto conoscere Dio*, ed indi in poi lasciò il mal talento, che aveva con esso a cagione dello stato Ecclesiastico abbracciato, e li portò somma venerazione, ed amore in appresso. Predicando ancora nella prima apertura della Chiesa de'Cinesi in Napoli, fece tanto profitto, che molte Zitelle, alcune delle quali anche avevano fatto i Sponsali, si diedero a Dio, e lasciarono il Mondo, e mediante le sue continoe fatiche al Pulpito, ed al confessionale, si vidde quella Chiesa sempre fiorire nella pietà con molto concorso di gente.

§.54.
Genitor Filium concionantem audiens suam in eum aversionem in amorem, & obsequium convertit.

§.55.
Ad Alphonsi vocem plures Puellæ, abdicatis sponsalibus, se Deo devovere.

XXXII. Testis *Adm. R. P. Nicolaus Grosso Missionarius Congregationis SS.Redemptoris annor.67. Juxta 13. Inter. Proc. fol.* 1907 *ter. respondit* = Mi venne sempre riferito da persone degne di fede, e specialmente dal fù nostro Padre D. Andrea Villaoi, che il Ven. Servo di Dio nell' esercizio delle sante Missioni, in cui si esercitò dopo la sua ordinazione con i Sacerdoti Napoletani suoi Socj, Egli per lo più faceva la predica grande, dotato da Dio di tutti i Doni anche sopranaturali, cioè penetrante, e flebile voce, per cui intenerira i cuori più duri, chiarezza nell'esprimersi, ottimo gesto, oltre quel fervore di spirito, e zelo, con cui predicava, per cui si vedevano mille, e mille conversioni di peccatori, e peccatrici inve-

De auditu a Socio V.S.D.

§.56.
Voce virtutis a Deo ditatus inter senieres Socios primum locum obtinebat.

§.57. *Heroicus ejus zelus ingenti animarum lucrum operabatur.*

rerate, e per cui Egli doveva essere il più indefesso nelle Confessioni dell'uno, e dell'altro Sesso, che per facoltà del suo Arcivescovo Cardinal Pignatelli esercitava, nel cui Ministero, nel Servo di Dio si sperimentò una rara prudenza, somma dottrina, eccellente Carità, indicibile attenzione, ed amorevolezza verso de suoi Penitenti.

De auditu a viden.

Juxta 15. Inter. Proc. fol. 1909. respondit = Mi fù riferito eziandio da persone degne di fede conoscenti del nostro Servo di Dio, fin dalla sua giovineaza, ed ora trapassate all' Eternità, che Egli dopo ordinato Sacerdote per vieppiù attendere *Deo, sibi, & Doctrinæ*, si ritirò nella Casa della Sagra Famiglia, o sia de Cinesi in Napoli da Coovittore, per così sotto la direzzione del fù celebre P. D. Matteo Ripa farsi modello di Ministro Evangelico, e dove perseverò per qualche anno.

§.58. *Deo, sibi, & doctrinæ deditus in* Synensium *domum se recepit.*

§.59. *Adultus, nobilis, doctus, infimas quasque clericalia munera obibat.*

Super 15. Art. Proc. fol. 1937. ter. dixit = Mi fù riferito da Testimonj degni di fede, che appena il Servo di Dio vestito degli abiti Ecclesiastici, cominciò a fatigare per le Anime colla dottrina cristiana a Fanciolli della Parrocchia in Napoli assegnateli da Superiori Ecclesiastici, e non ostante, che fusse stato Cavaliere, e di una età provetta interveniva puntualmente a tutte le funzioni sagre in coro, secondo la costumanza de Chierici, frequentando ancora tutti gl'altri esercizj, che si fanno da sopradetti Chierici Novizj, e sopratutto i Sagramenti della Confessione, e Comunione.

XXXIII. Testis *Adm. R. P. D. Laurentius Nigro Consultor Generalit Congregationis SS. Redemptoris annor. 61. super 13. Art. Proces. fol. 2054. ter. dixit* = Che confuso il Ven. Servo di Dio per quella svista involontariamente presa nell' esame, e studio del Processo, illustrato dalla divina grazia, abbandonò il Foro, e portossi subito nella propria Casa, ove racchiusosi in una stanza, vi stiede tre giorni continui senza mangiare, in questo fra tempo crescendo i lomi di Dio, e temendo di manifestare al suo Padre la sua vocazione allo stato Ecclesiastico, pensò disbrigarsi sotto onorati pretesti dal Foro, e mettere in effetti la chiamata di Dio, comandatoli un giorno il Padre a portarsi in Consiglio per una Causa propria, egli il Servo di Dio li rispose onestamente di farsi servire da altri, per volere lui attendere all' Anima propria, dando, in tal risposta, il Padre in dirottissimo pianto, passando poi dal pianto all' ingiurie per la sua costante, e ferma risoluzione.

§. 60. *Mira vocationis ratio.*

§.61. *Genitor Filii vocationem cognitu in doloris lacrymas erupit.*

Super 14. Art. Proc. fol. 2055. dixit = Sò per l'istessa causa di scienza, che il Ven. Servo di Dio spronato dal Padre ad intervenire ad un Festino, che ad onore dell'Imperatore dava il Vice Rè di quel tempo, Egli non volle adetirvi, per cui adegnatosi il Padre lo riprese acramente, e lo lasciò, ma Lui allora si partì di Casa, e si portò agl' Incurabili per servire gl' Infermi, dove illustrato straordinariamente, finita la visita degl' Infermi si portò alla Chiesa sotto il Titolo della Redenzione de Cattivi, ove inginocchiatosi avanti l'Immagine di Maria SSma, lasciò la spada sull' Altare alla medesima dedicata, e prese l'Abito Ecclesiastico col consiglio del suo Direttore, che nel vederlo il Padre diede nelle smanie, e per molto tempo dovè soffrire la brusca cera del medesimo.

§.62. *Quo Deo pareret Genitoris iram substinuit.*

§. 63. *Suspenso ad Aram Virginis onse Clericalem habitum induit.*

§.64. *Pueros per urbem ad Fidei rudimenta convocabat*

Super 15. Art. Proc. fol. 2055. ter. dixit = Che il Ven. Servo di Dio vestito che s'ebbe dell' Abito Ecclesiastico girava per la Città di Napoli

poli per raccogliere i Fanciulli, ed istroirli ne rodimenti della Fede, specialmente nel tempo Pascale.

§.65. *Clericus pietatem impense colebat.*

Super 16. *Art. Proc. fol.*2056. *dixit* = Che il Ven. Servo di Dio assisteva ancora nel tempo del suo Clericato all'Ospedale, alle Quarantore, ed alle Congregazioni si di Propaganda, che a quella de Bianchi, non mancando secondo l'obligo, d'intervenirvi, applicandosi vivamente allo studio proprio degli Ecclesiastici.

§.66. *Sacris initiatus Proximorum salati se dedit.*

Super 17. *Art. Proc. fol. cit. dixit* = Che il Ven. Servo di Dio preso che ebbe a tenore de Sagri Canoni gl' Ordini, cominciò il suo Apostolico Ministero nella Città di Nspuli colla predicazione, ed istruzione ancora da Diacono col permesso dell' Arcivescovo di quel tempo con gran profitto del Prossimo.

§.67. *V. S. D. Apostolica vox Patris immutavit voluntatem.*

Super 20. *Art. Proc. fol.* 2056. *ter. dixit* = Che il Ven. Servo di Dio predicando un giorno nella Chiesa dello Spirito Santo di Napoli con immenso concorso di Popolo, passando per quella Chiesa suo Padre, mosso da pura curiosità vi entrò, ma in sentirlo, quanto restò consolato, altrettanto compunto; dicendo *mio Figlio mi ha fatto conoscere Dio*. Un' altra volta predicando nella Congregazione de Cinesi molte Figliole da marito si diedero alla divozione, tra quali vi erano di quelle, che avevano dato parola di matrimonio.

XXXVII. Testis *Adm. P.P.D.Dominicus Corsano Missionarius Congr. SS. Redemptoris, & V. S. D. CONFESSARIUS annor.*82. *circ. Juxta* 10. *Inter. Proc. fol.*2410. *respondit* = Sò parimenti per averlo costantemente inteso dire, che il Servo di Dio dopo gli anni della sua adolescenza, e terminato il corso de suoi studj ricevè la Laurea Dottorale nel Collegio Napolitano, ed indi si applicò al Patrocinio delle Cause nel Foro, e tanta fù la sua Perizia, ed attenzione nel maneggiar le Cause, che li vennero appoggiate le più interessanti di quel Foro, che fù il motivo di essersene indi dismesso, poichè essendo stato incaricato della difesa di una Causa importantissima, ed essendosi il Servo di Dio seriamente applicato alla lettura de Processi, ritrovasi in pugno la Vittoria, portatosi perciò a perorarla avanti al Giudice con energia, ed applauso, appena terminato, il di lui Contraditore, aprendo gl' Atti, fece avvertito il Giudice di una certa particola, che buttava a terra tutta la contraria intenzione. Il Servo di Dio per tale evento restò un pezzo, e temendo, che l'occultazione di tal particola si potesse ascrivere a sua mala fede, tanto fù la di lui verecondia, che stiede nel punto di venir meno, se non fosse stato rincorato dal Giudice, ed Astanti, li quali conobbero la sua innocenza, ma intanto illuminato da interna luce, si deliberò di rinunciare al Foro, ed al Mondo, e partitosi dal Tribunale, nel calare le scale del medesimo, andava dicendo fra di se *Mondo ti ho conosciuto*.

§.68. *Ipsi doctrina laude celebratissimo magni momenti Causæ patrocinanda committebantur.*

§.69. *Inopinato eventu inter dicendam Causam Mundo valedicere statuit.*

Juxta 11. *Inter. Proc. fol.* 2411. *respondit* = Che il Servo di Dio dal fatto deposto nel precedente Interrogatorio con effetto si sottrasse dal Foro, e dal Patrocinio delle Cause, e risolse di appigliarsi allo Stato Ecclesiastico, qual risoluzione non potè per allora eseguire per la contradizione, ed opposizione del suo Genitore, il quale anzi l'aveva proposto delle Nozze con una Giovanetta egualmente Nobile, che ricca, ma quel che non potè allora eseguire, l'eseguì poi con nuovo impulso e chiamata di Dio, che ebbe in una Chiesa di Napoli sotto il Titolo della Madonna della Redenzione de' Cattivi, dove si

§.70. *Novo actus impulsu, Moderatoris consilio Ecclesiasticam vocationem exequitur.*

rolse la spada, di cui andava cinto, e la fè sospendere alle Mura dell' Altare Maggiore di detta Chiesa, indi, essendo stata approvata la sua vocazione dal detto P. Pagano di Lui Direttore, e superate le contradizioni del di Lui Genitore, vestì l'abito Ecclesiastico in età di anni 27., ed ascese al grado Sacerdotale nel 1730.

Juxta 12. *Inter. Proc. fol.*241. *ter. respondit* = Che il Ven. Servo di Dio, dopo la sua ordinazione, si applicò alle sante Missioni per essersi ascritto alla Congregazione delle Missioni di Napoli, e per tale effetto si portò nella Città di Nardò a missionare, dove fece delle gran fatiche, indi essendosi portato nelle Costiere di Amalfi per respirare aere salubre, non volle ivi stare ozioso, ma con alcuni suoi Compagni si applicò al bene delle Anime.

§.71.
Quo se ad Missiones informaret Missionariorum Congregationi nomen dedit.

Super 21. *Artic. Proc. fol.*2455., *& ter. dixit* = Mi ricordo bene di avere inteso dire da più persone probe degne di fede, che in quei primi anni del suo Sacerdozio, avendo contratta amicizia con molti venerandi Sacerdoti, e dotti Missionarj Napolitani, e signanter col Padre Don Giovanni Mazzini morto in concetto di santità in questa Casa di S. Michele Arcangelo a' 3. Decembre dell'anno 1792., e con altri ottimi secolari tutti trapassati all'altra vita, dopo l'orazione circolare delle Quarant'ore delle varie Chiese di Napoli, si univano ogni sera in un luogo remoto avanti la Chiesa di S. Maria della Stella de' Minimi di S. Francesco di Paola per animarsi all'esercizio delle cristiane virtù con reciprochi spirituali discorsi, e specialmente con quelli del Servo di Dio, che parevano tante saette infuocate.

§.72.
V.S.D. verba Presbyterorum. & auditorum corda velut ignita tela penetrabant.

XXXVIII. Testis *Admodum R. P. D. Deodatus Criscuoli Missionarius Congreg. SS. Redemptoris annor.*60. *circiter, juxta* 10. *Interrog. Proc. fol.*2549. *ter. respondit* = Da Testimonj degni di fede, sò ancora, che il Ven. Servo di Dio nella sua gioventù si applicò allo studio del foro con lode di buon cristiano, e buono Avvocato, quale esercizio egli lasciò per aggregarsi allo Stato Ecclesiastico, e per secondare la divina chiamata, che l'ispirò di lasciare il patrocinio delle cause temporali, e farli imprendere quello delle anime, specialmente abbandonate della Campagna redente col sangue di Gesù Cristo. L'ultimo impulso divino in vero per farlo abbandonare il Foro laicale, si fu una svista casuale di un fatto in una causa di rimarco, che egli trattava avanti il Regio Consigliere Don Domenico Caravita, fattali avvertire dall'Avvocato contrario, e che egli mai aveva avvertita, e perciò senza dolo, e doppiezza l'aveva tralasciata. Fu tanto il rossore, che ne concepì l'onesto giovane, che sebbene compatito dal detto Consigliere, e da altri, come di cosa innocentemente avvenuta, si risolse di abbandonare il mondo, e sposarsi allo Stato Ecclesiastico, e nel calare la grada del Consiglio s'intese ripetere queste precise parole = *Mondo ti ho conosciuto*.

§.73.
Foro valedixit, ut evangelizares pauperibus regnum Dei,

§.74.
Mira vocationis series,

Juxta 11. *Interrogator. Proc. fol.*2550. *respondit* = Sò per testimonianze degne di fede, che il nostro Ven. Servo di Dio si ordinò Sacerdote verso l'anno 1726.

Juxta 12. *Interrog. Proc. fol. cit. ter. respondit* = Che il Ven. Servo di Dio ordinatosi Sacerdote, ed arrolatosi alla Congregazione de Propaganda Fide delle apostoliche Missioni della Città di Napoli, si applicò agli esercizj di pietà, in cui si esercita detta Congregazione, come pure alla santa predicazione, ed alle sante Missioni in varie

§.75.
Sacerdos factus Apostolicis missionibus incubuit.

Città

Città, e Paesi di questo Regno di Napoli con lode di zelante Operario nella Vigna di Gesù Cristo.

Juxta 15. *Interrog. Proc. fol.*2551. *respondit* = Che il Ven. Servo di Dio Sacerdote si ne stiede per qualche tempo Convittore nella Casa della Sagra Famiglia detta de'Cinesi della stessa Città di Napoli di fresco fondata dal Padre D. Matteo Ripa, in dove si esercitò nella santa predicazione, e nell'amministrazione de'Sagramenti della Peniteoza, ed Eucaristia.

§. 76.
Quo seculi strepitum declinaret Synensium convictum selegit.

Ex Processu Apostolico S. Agathæ

I. Testis *Admodum R. P. D. Antonius Maria Tannoja Consultor Generalis Congreg. SS. Redemptoris*, *annor.*70. *circ.*, *juxta* 10. *Interrogat.*, *Proc. fol.*272. *respondit* = Circa il motivo per cui il detto Ven. Servo di Dio lasciò finalmente l'applicazione al Foro, ed il patrocinio ulteriormente delle cause in quello sò &c. che parrocinando esso una Causa feudale di una casa magnatizia, che non mi ricordo specificatamente, e trovatosi per quella in contraditorio avanti al Giudice allora D. Domenico Caravita, gli occorse di assumere una credota ragione a pro del suo Cliente, quando dall'Avvocato contrario venne avvertito di una scrittura, che esisteva in Processo, ma da esso non avvertita, da cui veniva a cadere l'allegata ragione, e così la Causa a mutare aspetto, in tal rincontro fù il Ven. Servo di Dio sorpreso in cosiderando, che forse si fusse potuto credere, che attrassata si fusse dolosameote quella Scrittura, e perciò con discapito della buona fede, e così della sua rettitudine, e quindi fu che dicendo = *Mondo si ho conosciuto* = tutto pieno di rammarico si congedò dal Ministro sudetto col proposito di dimettere totalmente ogni ulteriore esercizio forense, e ritirossi in Casa.

§. 77.
Gravissimam causam de victoria securus dum irrenue ingenueque perorat, haud previso monumento ab Adversario convincitur.

§. 78.
Eventu confusus seculo valedicit.

Ex ore V.S.D.

Juxta 11. *Interrog. Proc. fol.*272 *ter. respondit* = Sò così per notizia comune, come pure dalla bocca dello stesso Servo di Dio, che il medesimo dimesso già totalmente ogni esercizio forense pensò alla prima di aggregarsi alla Casa de'Padri dell' Oratorio in Napoli, ed avendone avanzate le sue richieste al Superiore locale, dopo essersi consigliato con modo speciale col Padre Pagano suo Direttore, vi fu di unanime consentimento ammesso da quei Padri, eccetto che averebbero quelli desiderato il consenso anche del Padre, il quale non solo glie lo negò, ma fece pur anche tutti gli sforzi, e maneggi per distorgliemelo sul motivo principalmente, che era egli il primogenito di sua casa; sicchè in tal conflitto condiscese il Padre a consentire, che abbracciasse lo stato ecclesiastico, ma da Prete secolare nella propria casa, coadjuvando tal determinazione Monsig. Cavalieri suo Zio materno: in seguito dunque di sì fatte determinazioni a' 23. Ottobre 1723. vestì l'Abito Clericale. E tratto tratto coo dispense d'interstizj occorse, e graziosamente accordate dall' Emo. Arcivescovo Pignattelli a contemplazione della di lui divozione, pietà, e zelo sempre premessi gli spirituali esercizj, dopo ricevuti tutti gli altri Ordini, venne dallo stesso Eminentissimo promosso al Sacerdozio sotto il dì 21. Decembre dell'anno 1726., siccome tutto ciò ho io rilevato dagli atti di dette ordinazioni, che si conservano nell'Archivio dell'Arcivescovato di Napoli.

§. 79.
Et ingressum inter Oratorii PP. Genitor interdixit.

§. 80.
Die 23. Octobris 1724. nomen Ecclesiæ dedit.

§. 81.
Die 21. Decemb. 1726. ad Presbyteratum promotus.

Juxta

Ex authenticis monumentis Eccleſiaſtici tabularii.

§.82.
Subdiaconus quo ſe ad Miſſiones, & animarum regimen informaret Congregationibus ſe adſcripſit

§. 83.
V.S.D. licet Diacono ab Archiepiſcopo apoſtolicum munus demandatur.

§. 85.
Incruentum ſacrificium fervida oratio præibat, ſanctæ vitæ ratio comitabatur.

§. 85.
Presbyter ſe omnibus exhibuit exemplum bonorum operum.

De auditu a SociisV.S.D°

§.86.
Tum Neapoli, tum per Provincias Evangelium ſimplici ſtylo pradicabat.

§.87.
In exſtipiendis Confeſſionibus omnibus omnia ſuccus ſingulari dono ad pœnitentiam commovebat.

§.88.
Præter innumeros a V. S. D. converſos duo præſertim facinoroſi homines ſancta obierunt.

Juxta 12. *Interrogat. Proc. fol.* 273. *ter. respondit* = Per la stessa causa di scienza avuta per voce comune tra nostri Padri, e specialmente per detto de' di lui Fratelli Don Gaetano, e Don Ercole mi costa, che il Ven. Servo di Dio da Suddiacono venne aggregato in qualità di Novizio alla pia Congregazione di Propaganda eretta nel Duomo Arcivescovile di Napoli, come pure all'altra pia Congregazione appellata de'Bianchi impiegati per l'assistenza de'condannati a morte, ed in prosieguo da Diacono precedente speciale licenza del già detto Eminentissimo Pignatelli venne addetto alla predicazione in cui si esercitò di continuo con sommo zelo, e fervore di spirito a segno tale che non passava giorno, in cui non si trovasse occupato nel detto esercizio della predicazione, sopratutto nelle Chiese, in cui cadevano le Quarant'ore. L'apparecchio poi, che il Servo di Dio premetteva al sagrosanto sagrificio della Messa fu sempre il più fervoroso, che si potesse pensare, oltre di essere la di lui vita una continuata orazione, e divozione specialmente verso il SSmo Sagramento dell'Altare. E circa poi l'osservanza de'Sagri Canoni riguardanti i doveri di un'ottimo Ecclesiastico ne fu sempre il Ven. Servo di Dio non solo esattissimo osservatore, ma anche scrupolosissimo; sicchè fu riputato sempre per un perfettissimo modello di un'ottimo ecclesiastico: ne mai fu veduto, o inteso, che avesse in minima parte trascurato, o offeso così nel portamento, che ne detti la più esatta osservanza delle canoniche Costituzioni.

Juxta 13. *Interrog. Proc. fol.* 274. *respondit* = Sò per attestato de'vecchj Preti della già detta Congregazione de Propaganda, che il Servo di Dio in ogni anno usciva di ordine, e scelta del Superiore di quella in compagnia degli altri congregati per le sante Missioni in varj luoghi del Regno, ed in Napoli poi destinato, e prescelto dall' Emo Arcivescovo Pignattelli, ed in tutte deste Missioni, e predicazioni si avvalse sempre del metodo più semplice, ed apostolico con sommo fervore, e zelo, sicchè si ammirò sempre in lui un dono particolare di Dio in compungere i cuori, ed animare i peccatori alla penitenza, e nel tempo stesso delle Missioni, ed anche fuori di quelle il Servo di Dio si occupò di continuo con ugual zelo, e profitto nelle anime nell'ascoltar le confessioni sempre pronto a tutti con somma carità, e fervore, ne mai fu veduto, o inteso, che difettasse in menoma parte negli espressati esercizj di Missioni, e confessioni, anzi vi si ammirarono sempre da tutti le innumerabili conversioni seguite per lo di lui zelo, fervore, prudenza, e dottrina profonda, che possedeva delle scienze teologiche. Di tanti da esso convertiti a penitenza vi è memoria in Napoli di due celebri malandrini morti poi in odore di santità. Uno di questi chiamavasi Pietro Barbarese, ed oltre tante altre iniquità, insegnando una stroppiata grammatica, imbeveva gli scolari delle cose più nefande. Avendo inteso una predica del Servo di Dio, ed essendosi compunto, fu poi l'edificazione di tutta Napoli, e la salute de' poveri giovanetti. Un'altro era Soldato, e chiamavasi Luca Nardone, ma carico de' più gravi eccessi. Più volte aveva disertato, e l'ultima volta, se fu libero dalla morte, lo fu per la mediazione del Rè di Francia, ottenuta ivi dal proprio fratello. Ma discacciato dalla milizia come infame, addivenne la vera immagine del peccato. Avendo inteso una predica del Servo di Dio, compunto fu da esso abbracciato, e ridotto

dotto a penitenza. Tutti e due questi traviati da vasi d'immondezza, divennero in mano sua vasi d'elezione. Di questi il Servo di Dio si servì poi per stabilire la sua grand'opera delle Cappelle così dette, che moltiplicate, fanno ora, come è noto la santificazione del Popolo infimo, e mediocre in tutta la Città di Napoli.

§. 89.
Per eosdem conversos homines Neapoli Oratoria *ad animarum salutem instituit.*

Juxta 14. *Interrog. Proc. fol.* 278. *ter. respondit* = Per relazione avutane a voce più volte dal Padre D. Giovanni Mazzini Sacerdote Napolitano, e poi individuo della nostra Congregazione, come anche di un vecchio rivenditore di farina nel Mercato di Napoli, sò, che fatto già Sacerdote, e Confessore il Ven. Servo di Dio per istruzione generale de' moltissimi suoi penitenti di varj Rioni di Napoli, e tutta gente plebeja, ed ignorante soleva farli adunare la sera dopo ritirati dall'esposizione delle Quarant'ore in luoghi remoti bensì, ma publici, e segnatamente nello spiazzo avanti S. Teresa, o in quello di S. Aniello, o in quello della Stella, ed ivi coll'intervento di detto Don Giovanni Mazzini, D. Giuseppe Porpora, e di altri Sacerdoti esemplari si tratteneva ad istruirli ne' gradi, e nella pratica di diverse virtù,

De auditu a viden.

§. 90.
Quoque vesperè post Sacramenti adorationem convocatos homines ad christianam virtutem informabat.

Juxta 15. *Interrogat. Proc. fol.* 283. *t.*, *& seqq. respondit* = Sò con distinzione per attestato avutone a voce dal fu P. D. Geronzo Farigati gran Servo di Dio, e Confondatore della Casa de'Cinesi in Napoli, confermatami pure da' primi Padri della nostra Congregazione, che il Ven. Servo di Dio Alfonso Maria di Liguori in occasione, che si portò in Napoli circa il 1724. il Missionario D. Matteo Ripa portando seco dalla Cina, dove vacato aveva alle sante Missioni quattro Cinesi Nazionali per fondare in Napoli un Collegio di essi, perchè potessero dopo istruiti portarsi nella Cina per ajuto ivi delle sante Missioni, e di là richiamarsene altri giovani per istruirsi allo stesso fine già detto, ed avendo d. P. D. Matteo già aperto un Collegio per detti Nazionali a' 14. Aprile 1729. precedente permesso, così del Sommo Pontefice Benedetto XIII., che dell'Imperatore Carlo VI. allora regnante, il Ven. Servo di Dio invogliatosi di detta grand'opera per la gloria di Dio, e per lo bene di quelle anime nel medesimo anno pensò subito di volersi ritirare in quella casa da Convittore, come fece per star lontano dalla casa paterna, e vivere con maggior raccoglimento; e quindi trattenendosi in quel Collegio erasi in prosieguo invogliato di andare esso alla Cina per convertire quegl'infedeli pronto a sagrificarci anche la vita, ma essendosene consigliato col Padre Pagano suo Direttore, dal medesimo non venne tal sua risoluzione approvata, ma bensì, che proseguisse le sue opere in Napoli. Dallo stesso Padre Faticati mi venne pure accertato, che stando il Ven. Servo di Dio ritirato in quel Collegio, venne dal Superiore di quello P. D. Matteo Ripa incaricato di tutte le opere spirituali di prediche, e confessioni in quella Chiesa, e Collegio, quali Esercizj adempì sempre con sommo fervore, e zelo, ed intanto non lasciava di uscire dal Collegio per predicare in altre Chiese, sopratutto dove ci era l'esposizione del Santissimo per le Quarant'ore, e di volta in volta ogni anno usciva per varj luoghi del Regno missionando con gli altri fratelli della Congregazione de Propaganda. E nel tempo stesso veniva frequentata da tutte le ottime di quella Città la Chiesa sodetta de' Cinesi, nel sentire, che il Servo di Dio ivi predicava, e confessava, ed egli dava a tutti sodisfazione; tanto che ne' giorni

De auditu a viden.

§. 91.
In Synenſium *Collegium Neapoli erectum ſeſe abdens ad* Synas *usque Fidem ut ubiſſet, ni Moderatorit vetaſſet imperium.*

§. 92.
Eudem in Collegio abditus tum privatim tum publice animarum ſaluti proſpexit

di

§.93. *Tempus a ceteris reficiendo corpori datum in excipiendis confessionibus iasumebat.*

di festa specialmente tirava a confessare tutto il tempo della prima, e seconda tavola, e tal volta a stento prendevasi un boccone terminata la comune ricreazione, e la sera ritirandosi dalle Quarant' ore con un seguito grande di penitenti tirava a confesaare anche le più ore avanzsia la notte. Varie novene celebrava ira l'anno in quella Chiesa, ed ogni anno dava i santi Esercizi con frutto copioso di tanti, e tanti, che ci concorrevano. Le conversionni in ogni Chiesa, che predicava erano a fascio. Mi fu attestato in Napoli da persona, che anpraviveva, e di coi non mi ricordo il nome, che quindici giovanette nella prima predica, che fece dando gli Esercizj oella Chiesa de' Cinesi, risolvettero non sapere di Mondo, si diressero col Servo di Dio, furono costanti nel loro proponimento; e talune morirono con fama di santità. Convisse in quel Collegio sino all'anno 1732., tempo in cui fondò la sua Congregazione.

§. 94. *Praeceteris conversionibus quindecim Puellae, ipso audito, mundo vale dixere*

De auditu a viden.

Juxta 26. Interrog. Proc. fol.392. respondit = Anche prima di fondare la nostra Congregazione mi disse il Padre D. Gennaro Faticati, che stando ne'Cinesi, era singolare nella Penitenza, e Monsig. Coppola attualmente Vescovo di Cassano, che da giovane spiavalo in Napoli, disse a più d'uno, che le penitenze di D.Alfonso Lignori erano tali, che oscurar dovevano quelle di S. Pietro d'Alcantera.

§.95. *Rigidissima poenitentiae studio* S.Petro de Alcantara *suppar Neapoli censebatur.*

Super 13. Artic. Proc. fol. 424. ter. dixit = Soggiungo di più, che quanto disse, e risolvette il Servo di Dio di non più vedere i Tribunali, tanto attese; non sapendo il Padre la risoluzione del figlio, ne il motivo del suo diaruibo per quello eragli occorso in Tribunale; avendogli detto di sera, che di mattina si fusse portato in Consiglio per un' affare che interessava la propria casa, il Servo di Dio gli tiapose: *Signor Padre, vi potete far servire da altri, che io altro negozio non ho, che attendere al solo negozio dell'anima mia.* Restò ferito Don Giuseppe da queste parole, e diede in un dirottissimo pianto comprendendo allora la risoluzione del Figio maggiormente, che sopra di esso fondato aveva tutte le speranze di casa sua.

§.96. *Obi genitor optima spei filium mundi contemptorem agnovit, intime doluit.*

Super 14. Artic. Proc. fol.425. dixit = Sò per averlo inteso non solo da' nostri Padri Villani, e Mazzini, ma per quello, che raccontò una sera il medesimo Servo di Dio, così volendo il proprio Direttore Padre Villani, che essendoci gala in Corte, e Cuccagna avanti il Palazzo in onore dell'Imperatrice, volendolo suo Padre portare al baciamano, ed a vedere la Cuccagna; egli il Servo di Dio gli rispose freddamente: *E che ci vengo a fare?* Entrato in collera suo Padre per questa negativa, diede in furia, e vedendolo alterato il Servo di Dio: *Eccomi quà*, gli disse, *son pronto venirei*; ma il Padre voltandogli dispettosamente le spalle, e pieno di collera in vece di andare a Palazzo, se ne andiede nel Casino di Marianella. Restò mortificato il Servo di Dio, ma nella medesima angostia il lume della grazia maggiormente lo confirmò nella risoluzione già fatta: *O mondo!* (disse ira di se). *come ti he da contentare non sò, se dico nò, vi mettete in collera, se dico sì, fate peggio: oh Mondo! quanto più stò, più ti conosco.* Essendo giorno di Domenica, e volendosi sollevare nello spirito sullo stesso piede, si portò nella casa degl'Incurabili. Servendo gli ammalati vidde tutta la casa andare su sopra, ed una voce che gli disse: *Che ci fai più in mezzo al Mondo?* Non diede egli positiva attenzione a questa voce, e seguitò a servire l'ammalati calandosene; e quando fu rimpetto alla Spezieria vedendolo

§.97. *Inter terreni, ac coelestis Patris voces durum conflictum subsistit.*

§.98. *Dum la Nosocomio egressis inferut ad ejus cor loquitur Deus.*

dosi soprafatto da una gran luce, e di nuovo vide la casa vederla sù sopra, si intese di nuovo ripetere nel cuore: *che ci fai più in mezzo al mondo?* Ed egli: *Signore avete ragione: eccomi quà; fate di me quello, che volete*. Ciò detto si porta a dirittura nella Chiesa della Redenzione de' Cattivi avanti la Porta Scioscella, ove in quel tempo vi erano le Quarant' ore: ivi si offerisce di nuovo a Dio, risolvendo lasciare il Mondo, ed in segno di sua risoluzione lascia la Spada a' piedi della Madonna. La stessa sera si portò dal Padre Pagano suo Direttore, racconta al medesimo quanto eragli accaduto, e quanto avea risoluto, cioè di farsi Gerolimino. Se ne consolò il P. Pagano, ma prese tempo per totalmente risolvere.

§ 99. *Sese iterum Deo vocanti in holocaustum obtulit.*

§. 100. *Deiparæ templum ingressus ensem anathematis loco suspendit.*

Questa risoluzione del Servo di Dio dispiacque non poco a D. Giuseppe suo Padre, sapendo la costanza del figlio nelle sue risoluzioni, non si dava più pace; oltre delle proprie lagrime ci frappose a dissuaderlo amici, e parenti. Volendolo dissuadere l'Abate Mira Cassinese, e fratello del Consiglier Mira, risoluto gli rispose: Dio mi chiama, non posso contradire. Impegnò ancora Monsignor Cavalieri, perchè suo Cognato, ma questo gli rispose. Ho rinunciato al mondo, ed alla primogenitura per salvarmi, e volete che io faccia la parte del diavolo con mio nipote? Ce la fece bensì un Ecclesiastico di riguardo, e vedendosi respinto disse ad alcuni amici: ho fatto le parti del diavolo con Alfonso Liguori, ma non mi sono riuscite.

§. 101. *Amici Parentesque cum blande pertentant ne mundo nuncium remittat, sed frustra.*

La risoluzione del Servo di Dio fu di aggregarsi tra Padri Gerolimini. In che lo disse, con consolazione comune fu subito accettata, ma sapendosi il grave disturbo, in cui ne stava il Padre dissero, che se ne avesse ottenuto il di lui consenso; se Don Giuseppe non lasciò mezzo per distogliere il figlio, così il figlio non lasciò mezzo per vedere condisceso il Padre. Dopo tanti contrasti condiscese Don Giuseppe alle persuasive del P. Pagano, e di Monsignor Cavalieri, che si fusse fatto Prete, ma con restarsene in casa sua. Esso medesimo dovette presentarlo con suo dolore al Cardinale, ma poi come disse il Servo di Dio, non si trovava denaro in casa per far compra degli Abiti. Ed egli medesimo insaputa del Padre si equipaggiò di tutto, e vestì da Prete insaputa del medesimo a' 23. di Ottobre avendo anni 26. e giorni 27. di età: Il Padre diede nelle più alte smanie, e per un'anno non volle vederlo, e vedendolo di lontano in casa, dava in urli li più amari. Anche gli amici ebbero a male questo passo.

§. 102. *A Patre iucundæ ecclesiasticæ militiæ tandem veniam obtinuit.*

§. 103. *Genitor ab Alphonso clericali habitu amicto faciem illacrymans retrahebat.*

Super 15. *Artic. Proc. fol.* 427. *dixit* = Sò per la medesima scienza di sopra allegata, che il Servo di Dio fu incardinato dall'Emo Pignatelli nella Parrocchia di S. Angelo a segno, che in quella con edificazione comune non mancava di assistere vestito di cotta in tutte le sagre funzioni: ancorchè avanzato in età, girar vedevasi ne' giorni festivi il recinto della Parrocchia radunando i figliuoli, ed allettandoli con sagre canzoni alla Dottrina cristiana. Istruivali in Chiesa, pazientavali, e caritativamente ammonivali. Maggiormente vedevasi sollecito in Quaresima per disporre i più capaci al precetto Pasquale: Assisteva ancora cogli altri Chierici a tutti gli esercizi di pietà stabiliti nella casa della Missione di Napoli, e frequentava con edificazione i santi Sagramenti. Attestorono con atti giurati rispetto alla di lui ordinazione così il Parroco, come il P. Cutica Superiore dell'anzidetta Casa della Missione, che sino al sacerdozio non ci fu caso, eccetto una grave infermità, che il Servo di Dio avesse mancato una

§. 104. *Licet adultus sacris continuculis erudiendos in fide pueros per vias congregabat.*

§. 105. *Eosdem in templo christianæ fidei locte enutriebat.*

De lectura authentici documenti.

§.106.
Ecclesiasticis coetibus assiduus intererat.

volta, e che sempre era intervenuto ne' respettivi luoghi con esemplarità, e comune edificazione.

De auditu a Genitrice, & Socio V.S.D.

In che vestì l'abito ecclesiastico, come mi disse anche la propria Madre, e mi fù contestato dal nostro Padre Mazzini, intraprese con sommo fervore di spirito un tale stato, specialmente si diede di proposito a crocifiggere se stesso, ed a negarsi anche qualunque onesto sollievo: cilizj, astinenze di vitto, veglie notturne in orazione, discipline, ed altri mezzi afflittivi se li fecero familiari. La Madre, come mi disse il Padre Mazzini, che rilevava dalle biancherie lo strapazzo, che faceva del corpo con discipline a sangue, pregava anche i suoi compagni a persuaderlo di volersi moderare. Il Sabato era in pane, ed acqua, vestiva dimesso, ed all'apostolica, e compariva in Napoli, come il più misero tra Preti.

§.107.
Vix Ecclesiæ nomine data sacris vigiliis, flagrisque corpus afflixit.

§. 108.
Ejus poenitentiæ, & humilitatis studium.

§.109.
Ecclesiasticis studiis sedulam navavit operam.

Avendo vestito l'abito ecclesiastico, intraprese subito, come sò per la medesima scienza li studii ecclesiastici di Dommatica, e morale sotto la direzzione del Canonico Don Giulio Torni uomo insigne in quel tempo in santità, e dottrina, e di poi Vescovo in Partibus. Assisteva a tutte le conclusioni teologiche, che in varj luoghi si tenevano, e di sera frequentava la conversazione in casa di Don Nicola Guerriero Sacerdote dotto, e timorato di Dio, che era una continuata accademia di materie ecclesiastiche.

Ex ore V.S.D.

Super 16. Artic. Proc. fol.428. dixit = Sò come cosa notoria, e tante volte udita dal medesimo Servo di Dio, essere stata diletta Chiesa del medesimo da che vestì l'abito ecclesiastico la Chiesa de' Padri Filippini, e non avendo potuto esserci congregato per lo meno si tratteneva il più che poteva co'medesimi Padri, e sopratutto col Padre Pagano suo Direttore: quivi ascoltava la santa Messa, comunicavasi quasi giornalmente, ed il giorno assisteva al sermone. Anche essendo nostro congregato aveva una special divozione per questa Chiesa, ed una speciale veneratione per i medesimi Padri, avendo avuto, come diceva, da quelli il primo latte della pietà cristiana. Ogni giorno oltre la visita dell'Ospedale vedevasi impreteribilmente alle Quarant'ore, trattenevasi le più ore avanti Gesù Sagramentato, ne partivane, se non vedevalo riposto. Anche da che vestì l'abito Ecclesiastico si strinse in amicizia con varj Sacerdoti di santissima vita, morti tutti, come si sà, in odore di santità, e con questi, e e non con altri prendeva qualche respiro in mezzo alle sue serie applicazioni.

§.110.
Oratorii PP. consuetudine institutoque delectabatur.

§.111.
Orationi, & charitatis operibus addictus.

§.112.
Clericus Congregationi apostolicis Missionibus addictæ sese adscripsit.

Essendo ancor minorista fu aggregato il Servo di Dio nell'Ottobre del 1725. nella rispettabile Congregazione delle apostoliche Missioni eretta nel Duomo di Napoli, come si legge ne'medesimi Registri, e fu ricevuto con sommo piacere vedendosi i preludj del suo zelo. Assisteva indefessamente a tutti gli esercizj, e disimpegnava anche esso i pezzoni delle prediche, e de'Catechismi. Uscendo i Congregati in Missione, anche esso usciva co' medesimi, e godeva catechizzare i figlinoli ne' rudimenti cristiani. Similmente nel medesimo anno venne ascritto alla rispettabile Congregazione de'Bianchi, come si rileva anche da que' Libri, ed occorrendo qualche giustizia vedevasi tutto zelo in soccorso di quei infelici.

§. 113.
Adhuc Clericus cum Missionariis Apostolicum munus exercebat.

Super 17. Artic. Proc. fol.429. dixit = A tenore de'Sagri Canoni, come dissi nell'Interrogatorio undecimo, fu iniziato della prima Tonsura, e degli Ordini minori, ed indi del Suddiaconato, e Diaconato.

to. L'Eminentissimo Pignattelli vedendo il suo zelo, la sua vita di somma edificazione, ed il gran talento, che dimostrava per li disimpegni apostolici, con suo compiacimento anche da Diacono non solo gli diede il permesso, ma l'animò alla predicazione. Replico, se mai l'ho detto altrove, che il primo sermone fu in onore di Gesù Sagramentato, essendoci le Quarant'ore nella Parrocchia di S. Giovanni in Porta, e da quel giorno in poi, come mi disse Don Gaetano suo fratello non ebbe più riposo vedendosi invitato ora ad una Chiesa, ed ora in un'altra specialmente in onore di Gesù Sagramentato. Si rese potente il Servo di Dio in opere, e parole, consolandolo Iddio colle tante conversioni, che accadevano assistendosi alle sue prediche, e dovonque sentivasi, che predicava, vedevasi un concorso straordinario di popolo attirato dalla semplicità, e dalla veemenza del suo dire.

§.114.
Diaconus ab Archiepiscopo dignus habitus cui apostolicum munus committeretur.

§.115.
Potens in opere, & sermone innumeros ad Christum convertit.

Super 18. *Artic. Proc. fol.*429. *ter. dixit* = Non potendo reggere il Servo di Dio, come mi disse il nostro Padre Mazzini, alla carica di tante fatiche, senza prendersi veruo respiro, ed oppresso il corpo dalle continuate penitenze, che erano straordinarie essendo Diacono cadnto gravemente infermo, si stimò da' Medici in prossimo pericolo di morte, essendogli ordinato di fretta il SSmo Viatico verso le cinque, o sei della notte. Egli fece istanza di volere in quell'ora la diletta statua della Madonna della Redenzione, a piedi di cui posata aveva la sua spada. Non mancarono i Governatori di quella Chiesa di compiacerlo nella medesima ora, e furono così efficaci le sue preghiere con Maria Santissima, che tanto fu raccomandarsi in vedendo la statua, quanto il vedersi migliorato, e fuori di pericolo.

§. 116.
Diaconus apostolicis fratribus laboribus lethalem in morbum incidit.

§. 117.
Deipara simulacro ad ipsum delato mire convaluit.

Super 19. *Artic. Proc. fol.*430. *dixit* = Asceso al sacerdozio il Servo di Dio, come mi attestavano i Padri Villani, e Mazzini, si diede ad operare con gran fervore in tutta Napoli, ed appena fatto Sacerdote, come mi disse il di lui fratello Don Gaetano, gli fu imposto dall'Eminentissimo Pignatelli di dare i santi esercizj al Clero Napolitano nella Basilica di S. Restituta. Il concorso fu grande, e maggiore il frutto, ed il Cardinale, che ci calò più volte a sentirlo ci ritrovò un sommo compiacimento. Persona di riguardo, non però criticò la condotta del Cardinale: *questi*, disse, *e un voler fare i saggetti a forza*; Ma Iddio benedisse anche con gloria le fatiche del Servo di Dio, ed un'anno dopo ricevette dall'Emo Pignattelli la facoltà per le confessioni degli uomini, e delle donne; Sò ancora per la medesima scienza, anche del medesimo Servo di Dio, che ogni anno portavasi colle Missioni in varj luoghi del Regno con gli altri fratelli della sua Congregazione, e conoscendo il suo zelo, e la maniera con cui Dio coocorreva benedicendo la sua parola per lo più veniva destinato da' Superiori per l'atto grande della sera. Attestano tutti essere stato ubbidientissimo, e che non diede mai veruna negativa, a chi presiedeva in Missione. Migliaja di conversioni si raccontano in confuso, ma per la lunghezza del tempo non sovvengono le particolarità.

De audita a Sociis, & Fratre V.S.D.

§.118.
Presbyter ordinatus Archiepiscopi iussu, summoque plausu Neapolitano clera sacra exercitia praebuit.

§.119.
Ad confessiones post annum adprobatus saevis expeditionibus Regnum peragrabat.

§.120.
Jugens conversionum numerus.

Super 20. *Artic. Proc. fol*430. *ter. dixit* = Mi disse il medesimo Don Gaetano, che predicava il Servo di Dio nella gran Chiesa dello Spirito Santo, suo Padre trovandosi a passare, e vedendo l'immenso Popolo, che vi era, curioso ci entrò anche esso, ma ne uscì così com-

De auditu a Fratre V.S.D.

§.121.
Genitor audito Filio ad populum verba facente recessit illacrymans.

ponto, e consolato, che ritiratosi in Casa il Servo di Dio piangendo se l'abbraccia, e dice: *Figlio mio, voi sta sera mi avete fatto conoscere Dio.*

§. 121. *Singulis mensibus sacro recessu spiritum roborabat;*

Super 22. *Artic. Proc. fol.* 431. *dixit* = Per unirsi con Dio, e rinforzarsi nello spirito ritiravasi co' medesimi compagni Sacerdoti, e ci era anche il medemo Padre Mazzini una volta il mese, o più in Casa di Don Domenico Letizia Sacerdote di santa vita, che era assente da ogni disturbo, ed ivi uniti trattenevansi i due, e tre giorni per volta tutti dediti all' orazione, alla mortificazione, ed in conferenze spirituali. La mortificazione era singolare in tutti, ma specialmente vedevasi munita della penitenza il Servo di Dio, straziandosi con cilizj, catenette di ferro, e giubbone di crini di cavallo, oltre le discipline, che si facevano in comune, ed ancorchè egli cercasse nascondere i suoi stromenti afflittivi, rilevavansi non però da moti del proprio corpo, che risentivasi in certe occasioni. Parchissima era la tavola, ma capo di tutti era un santo Bambino, ne prendevasi boccone, senza soccorrergli delle infiocate giaculatorie, e senza farsi da ogn' uno i suoi fioretti, e terminata la tavola per qualche tempo se la divertivano cantando sagre canzoni, ed indi si ripigliavano le penitenze, e le meditazioni. In seguito, come mi disse il medesimo Padre Mazzini, si passò dal Servo di Dio co' suoi compagni in un'altra casa, perchè più commoda vicino S. Genoaro *extra mœnia*, ed ivi con maggior sodisfazione si attendeva a' medesimi esercizj di orazioni, e mortificazioni, e che ita tutti segnalavasi, come mi disse, il Servo di Dio nella mortificazione, e nel raccoglimento con Dio.

§. 123. *Omni poenarum genere corpus afflicti abat,*

§. 124. *Inter rigida jejunia, & poenitentias coelestia cum Sosiis commentabatur.*

II. Testis *Illma D. Catharina Minutilli Vidua Lucca Incola S. Agathe annor.* 74. *Juxta 6. Inter. Proc. fol.* 321. *respondit* = Io ebbi occasione di sentir nominare per la prima volta, e di vederlo, e conoscerlo sin da che ero nella Casa mia paterna in detto Casale di Sommano, e nella Città di sopra Caserta, essendo io figliola allora di circa tredici anni, in occasione, che il medemo Servo di Dio erasi colà portato tra Padri della Congregazione di Propaganda di Napoli per la S. Missione in detta Città, e Casali chiamatavi dal Vescovo allora Monsignor Schinosi, essendo il Servo di Dio allora non ancora di Messa, ma ciò non ostante aggregato in detta Congregazione, nella quale veniva impiegato allora ad insegnare la Dottrina Cristiana a Fanciulli, ed io ci intervenni più volte. Sò pure per detto del fu mio Signor Padre, che detto allora Giovane, ora Servo di Dio, era sin d' allora nominato per un giovane tutto dedito alla divozione, e che un giorno trovandosi in occasione di detta Missione presente in detta Città superiore di Caserta detto Monsignore Schinosi, e proprio mente dentro la Cattedrale ebbe curiosità di domandare chi mai era tra detti Missionarj D. Alfonso Liguori, giacchè aveva conosciuto in Casa di un' altro Cavaliere un Giovane chiamato D. Alfonso Liguori da Secolare, e tal domanda avendola a caso fatta allo stesso D. Alfonso, che stava vicino alla statua di Maria Santissima, il medesimo D. Alfonso pieno di umiltà coprendosi la faccia colle mani, e quindi col manto di quella Statua di Maria Santissima rispose, essere appunto esso quel Don Alfonso de Liguori, e soggiungendo disse, *questa Mamma mia mi ha chiamato*. Ed intesi pore allora, che mentre termi-

De visu

§. 119. *Adhuc Clericus cum Missionariis animarum saluti incumbebat.*

§. 120. *Scisciranti Episcopo suae vocationis rationem a Deipara acceptam respondit.*

nata

nata la Missione, se ne calava da detta Città di Caserta il Servo di Dio in Compagnia di tutti gli altri Padri, la Gente di detta Città, e Casali con una particolar divozione contratta verso detto Giovane D. Alfonso de Liguori lo inseguivano per la Montagna tirandolo finanche per le vesti, e pregandolo di non abbandonarli così presto.

§. 121. *Populus, posthabitis Missionariis, juvenem Alphonsum venerationis causa insequebatur.*

Ex Processu Ordinario Nuceriæ Paganorum

I. Testis *Rmus P. D. Andreas Villani Rector Major Congregationis SS. Redemptoris Socius, DIRECTOR, & CONFESSARIUS V. S. D. ann. 83. circ. super 7. Art. Proc. fol. 201. dixit* = Sò, che il Signore lo chiamò allo Stato Ecclesiastico. Giacchè andando Egli a pratticare l'opera di misericordia di servire l'Infermi nello Spedale degl' Incurabili di Napoli pose in esecuzione la divina ispirazione. Onde una mattina entrato nella Chiesa sotto il Titolo della Redenzione de Cattivi di detta Città di Napoli, e levatasi la sua Spada dal fianco, la fe sospendere alle pareti dell' Altare di quella Chiesa dedicata a Maria Santissima, e subito col consiglio del detto suo Direttore, e Confessore vestì l' Abito ecclesiastico con molto dispiacere del detto suo Genitore.

§. 122. *Divinæ obsequens vocationi ad B. V. aram ensem suspendit.*

§. 123. *Moderatoris consilio Clericalem habitum induit.*

Super 8. Art. Proc. fol. 201., & ter. dixit = Vive ancora in nostra Congregazione del Santissimo Redentore fresca la memoria di quanto in questo Articolo si contiene di essersi subito dopo preso l' Abito chiericale applicato il divoto Novizio D. Alfonso Maria di Liguori alli studj ecclesiastici, e nel tempo stesso si ascrisse alla Congregazione di Propaganda Fide addetta alle Missioni sistente nella Cattedrale di Napoli, dove non solamente puntualmente eseguiva tutto ciò, ch' era obligato a fare come Novizio, che dovev' ascendere agli Ordini ecclesiastici, ma di esercitare le virtù, ed adempire alle regole della medesima Congregazione di Propaganda Fide con edificazione somma di tutti quei buoni, e dotti Missionarj, i quali nell' osservare i suoi bravi talenti, e la sua bontà di vita, facevano preludj certi di dover' Egli divenir specchio, e decoro della Ecclesiastica Gerarchia.

§. 124. *Clericus Missionariorum societati adscriptus ipsis Senioribus erat admiratione.*

De auditu a vid.

Super 9. Art. Proc. fol. 201. ter., & sq. dixit = Parimenti depongo di udito da testimonj di veduta, che portandosi egregiamente il nostro Servo di Dio, dopo aver ricevuti gli Ordini minori prese anche gli Sagri, secondo la regola ecclesiastica di Suddiacono, e Diacono, e finalmente ascese alla Dignità Sacerdotale, dopo la quale subito cominciò con gran fervore di spirito a darsi alla predicazione nelle Missioni, che andava facendo, secondo le regole di detta Congregazione di Propaganda Fide unitamente colli suoi Confratelli Missionarj, essendo Egli indefesso nelle fatighe Apostoliche per il grande suo amore per la conversione delle anime. Quindi fra qualche tempo, che non mi ricordo, quanto fosse per menare vita più ritirata, penitente, e contemplativa, si ritirò dentro la Casa della Congregazione de' Padri Cinesi in Napoli, dove col medesimo esercizio di virtù da Convittore vi stiede qualche tempo notabile, esercitando ancora ivi l' Apostolico Ministero per tutta Napoli.

§. 125. *Presbyter ordinatus Missionibus operam dedit.*

§. 126. *Synonsium recessum ingressus diu Neapoli Missiones exercuit.*

De visu, & propria experientia.

II. Testis *Admodum R. P. Joannes Mazzini Consultor Generalis Congregationis SS. Redemptoris Socius, DIRECTOR, & CONFESSARIUS V. S. D. ann. 83. Sanctitatis fama commendatus* = *Juxta 8. Interr. Proc. fol. 303., & seq. dixit* = Seguitando noi ad in-

incontrarlo in quelle Chiese, dove stavano le Quarantore, coll'abito secolaresco, finalmente in un giorno viddimo un' Ecclesiastico in quella sua positura divotissima, e quasi estatica, come prima, e ci parve, che un tal' Ecclesiastico fu appunto quel devotissimo Secolare da noi tante, e tante volte ravvisato in dette Chiese; onde dapprima fattasi da noi minutissima riflessione, conobbimo, ch'Egli per l' appunto lo era, e nell' uscire lo tirammo con garbatezza in disparte fuori della Chiesa, ed io più degli altri mi feci animo ad interrogarlo, dicendo: Ditemi per cortesia, e per amor di Dio compatite la nostra impertinenza, la quale nasce da fine di gloria di Dio, e di nostro spirituale profitto; Voi siete quel Secolare, che tante volte abbiamo incontrato nelle date Chiese delle Quarantore? oggi come vi osserviamo da Prete? allora Egli con tutta modestia, e garbatezza, e con lieto riso ci confessò esser per l' appunto quel d' Esso. Ma come, ripigliai io, come và questa mutazione di Voi! noi vi preghiamo, che lo dite per nostra spirituale consolazione: Egli soggiunse dicendo: Così è stata la volontà di Dio; e pregato a manifestarci il suo nome, ed altre qualità sue con sincerità, e schiettezza, proseguì dicendo, ch' Egli era D. Alfonso di Liguori sino allora applicato alla Professione di Avvocato Napolitano, e che aveva fatta una clientela ben grande con certa speranza di acquistare grandi ricchezze non meno che posti i più sublimi ne' Tribunali; ma che Iddio le aveva con suo lume superiore schiarita la mente a farli conoscere, che tutto è vanità, e che il solo servire ed amar lui, e specialmente con un vero distaccamento dalle cose tutte di questo Mondo era la vera saviezza. E tal lume glie lo aveva dato appunto dentro una certa Chiesa di Napoli sotto il titolo della Madonna della Redenzione de' Cattivi, vicino la Porta detta volgarmente Porta della Scioscella. Siccom' Egli allora stesso, che ascoltò la divina chiamata lavolle subito porre in esecuzione con eleggere lo Stato Ecclesiastico, e per certo segno promettendo ciò a Dio, ed alla di lui Divina Madre si avea tolta dal fianco la sua Spada, e postala sull' Altare a Lei dedicato, la fe indi sospendere nelle pareti di quell' Altare. Ma l' esecuzione di questa sua deliberazione li aveva costato grandissime fatiche, contradizione, e travagli per adempirla; giacchè il di lui Padre D. Giuseppe quantunque Cavaliere Napolitano aveva fissato le sue speranze in lui per l' acquisto di grandi ricchezze non meno, che di sterminati onori nè tribunali, e che non pochi fracassi aveva fatti per impedire la sua vocazione con tentativi fortissimi non meno suoi, che di altri parenti, ancora della famiglia; ma che il Signore l' aveva data forza bastante a vincere un tal formidabile conflitto, erasi già incaminato per lo stato di Prete secolare. E detti miei Compagni, ed io ciò sentendo, lo pregammo, che volevamo con lui spirituale amicizia, affine di ajutarci l' un l' altro a maggiormente attendere al servizio di Dio, ed egli pieno di garbatezza con un viso giocondo, pacifico, ed allegro, nascente assai più dello spirito di Dio, che da un suo naturale, civile, garbato, e nobile, accettò ben volentieri il nostro invito, e quotidianamente andavamo alle Quarantore secondo il solito, ed alla visita di qualche Chiesa, specialmente di quelle dedicate alla gran Madre di Dio Maria Santissima, e siccome per il tratto di strada, che facevamo dall' una ad un' altra Chiesa, andavamo discorrendo di cose di spirito, e delli divini attributi, o del-

§. 127. *Ecclesiasticæ vocationis historia ab ipsomet V.S.D. Testis didicit.*

§. 128. *In seculo advocati munere fungebatur.*

§. 129. *Mundi vanitatem divinitus intellexit.*

§. 130. *Divinæ vocationi illico respondit.*

§. 131. *Proprium ensem in mundi contemptum ad B. V. aram devovit.*

§. 132. *Optima spei adolescens multa a Genitore tulit, ut vocationem exequeretur*

§. 133. *Quotidie salutarem Hostiam publice expositam, Deique Matrem venerabatur.*

§. 134. *Cum Teste, aliisque Presbyteris de Divinis quotidianos sermones habebat.*

della miseria di questa vita, o del grande amore di Dio verso l' Uomo, e dell' ingratitudine dell' Uomo verso Dio, o delle glorie, e grandezze di detta Beatissima Vergine, o dell' eroiche virtù esercitate da Santi, e da Servi Dio, e della di loro preziosa morte, e di altre cose appartenenti all' acquisto delle sante virtù, e della perfezione cristiana, per maggiormente sfogare l'ardore del nostro spirito, uscivamo di Città, ed andavamo passeggiando per luoghi rimoti, e fra gli altri andavamo avanti la Chiesa della Stella de' Padri di S. Francesco di Paola a fare lunghe, e spirituali conferenze. Il principio di questa nostra divot' amicizia fu verso l' anno mille settecento ventitrè, vale a dire, 65. anni incirca prima della morte di esso benedetto Servo del Signore. Siccome dunque passavano i giorni, e cresceva in tutti noi il fervore dello spirito, così bramavamo compagni, e come il Servo di Dio prima di essere ecclesiastico, e faceva l'Avvocato, avev' acquistata una clientela numerosa di ogni sorta di persone, e specialmente, com' Egli era Cavaliere Napolitano, buona parte de' Magnati Napolitani, che sono numerosissimi in quella Città, l' avevano dato de' biglietti di loro ordinario Avvocato, colla quale occasione aveva esso D. Alfonso di Ligori una conoscenza grandissima di persone specialmente divote. Avendo saputo altri santi Preti questa nostra spirituale amicizia, vollero unirsi anche loro con noi: e furono D. Domenico Letizia, D. Vincenzo Mannarini, D. Luigi Lago, e D. Michele de Alteriis, tutti ora defonti, siccome ancora vollero unirsi molti secolari, che menavano vita spirituale, per divenire mediante li nostri spirituali discorsi, e le nostre sante istruzioni, specialmente quelle, che dava D. Alfonso, maggiormente spinti all' esercizio di tutte le sante virtù, ed infiammati dall' amor di Dio. Sicchè dopochè avevamo fatta la visita al Santissimo Sagramento nelle Quarantore circolari, e fatta orazione per ben lungo tempo avanti all' Altare sino alla sera, lo che era giornalmente questa santa prattica, dopo che all' Ave Maria si era data la benedizione, e riposta la Sagrosanta Ostia nella Custodia, unita tutta la divota brigata, ce ne andavamo in detto luogo rimoto della Città avanti la Chiesa suddetta nominata la Stella, e facendo un circolo ivi si parlava di dette cose spirituali, e nel sentirsi il Servo di Dio favellare, ognuno di noi restav' accalorato, ed infervorato di una maniera stupenda. Quando invidioso l' inferno del nostro spiritnale vantaggio istigò taluni, de' quali per degni rignardi si deve tacere il loro nome, e stato, andarono dal Reggente della Vicaria di Napoli a rappresentare questa unione, e rappresentarla, come si crede, un complotto di gente cattiva, e facinorosa, in maniera che diede ordine detto Reggente alla Squadra, che si carcerassero, e mandò all' Arcivescovado, che avesse mandato i Cursori unitamente colli Birri per esercar tutti, anch' Ecclesiastici. Permise il Signore per santi suoi fini, che da noi Ecclesiastici si sapesse on tal' ordine, onde non andammo in detto luogo quella sera, nè vi fu tempo di avvisarne li detti divoti Secolati, e perciò nell' atto, che questi si trattenevano ad aspettare in quel luogo, furono presi tutti dalla Squadra de' Masnadieri del Reggente, che andava unita colli Cursori, e furono essi carcerati; ma prima di portarli alle Carceri, furono condotti avanti al detto Reggente, il quale vedendoli di un portamento tutto divoto, ed

Testis familiaritas cum V.S.D. ab anno *sexagesimo quinto* ante obitum.

§. 135.
Presbyteros aliosque pios Viros in unam congregatos ad virtutem inflammabat.

§. 136.
Divini amoris ignem quo intus ardebat audientibus communicabat.

§. 137.
Invidus infernus hostis pios coetus a V.S.D. congregatos dirimere tentat; sed frustra.

ed interrogatili della causa di detta unione avanti detta Chiesa, ed avendoli costoro sinceramente confessato il santo fine, e li santi discorsi, che da noi si facevano avanti quella Chiesa, ed avendo conosciuto, ch' erano innocenti, e ch' era stata ingiusta l' accusa, li disse, che avessero offerto a Dio quell' affronto, ed avvilimento, e li rimandò alle loro case. Rimasta per tal cagione sciolta questa unione, si pensò di unirci noi soli Ecclesiastici in casa di uno di noi, che fu il detto Domenico Letitia, ed ivi unendoci noi soli Ecclesiastici più volte in ogni mese facevamo come una Communità. Si piantò un piccolo Altare in una stanza, nella quale uniti si recitava il divino ufficio, come fosse un Coro di Religiosi, con somma divozione, raccoglimento, e fervore; si faceva anche orazione mentale in comune, si recitavano in onore di Maria Santissima Madre di Dio il Rosario, le Litanie, ed altri divoti prieghi. Si proseguiva la nostra visita a Gesù Sagramentato nelle Quarantore nel modo spiegato. Si facevano le discipline in comune, ed in particolare, anche a sangue, nelle quali sante opere più di ogni altro si contradistingueva il Servo di Dio Alfonso di Liguori, e straziava il suo corpo con aspri cilizj, catene di ferro, giubboni di crini di Cavallo, tutto facendo con tanta segretezza, che non ne facev'accorgere veruno, e per casualità si apparavano. Si mangiava in comune, ed in tutte le azzioni si meditava, e si teneva la mente applicata in santi pensieri. Frà l' altro si metteva sopra la tavola una Statuetta di Gesù Bambino, come se fosse il nostro Superiore coo un piatto vuoto avanti, e da ognuno di noi dentro detto piatto, come se fosse la porzione di Gesù si metteva una porzione del suo cibo dentro detto piatto, quale poi si dava a poveri, i quali rappresentano la Persona di Gesù Cristo. Ma non tardò l' inferno iovidioso del bene delle anime d' istigare le creature per frastornare quest' opera del Creatore, onde i vicini prendeodo pretesto, che noi li davamo fastidio con la recita de' divini ufficj, ed altro come sopra, non ostante che sembravamo tanti Romiti, e dicendo di non poterci soffrire, cominciarono a fare de' schiamazzi tali, che costrinsero il Servo di Dio a comprare una Casa fuori la Porta di S. Gennaro, ed ivi uniti ce ne andavamo a prosegoire la nostra vita quasi romitica, penitente, e divota. E come il Servo di Dio fino dall' anno 1726. era stato inalzato alla dignità sacerdotale, ed ascritto alla Congregazione de Propaganda Fide de' Preti Missionarj, che stava, e stà anche ora situata dentro l' Arcivescovado di Napoli, ed io mi trovav' ascritto alla Congregazione de' Missionatj detta del P. Pavoni. Egli s' impiegava a fare gagliarde fatiche nelle Missioni, ed anche in Napoli, predicando, confessando, e facendo continoe opere di pietà verso Dio, e carità verso il prossimo, continuando sempre la nostra divota conversazione, ed unione nel modo spiegato.

§.138. *In privato Oratorio cum Congregatis Presbyteris divinæ Psalmodiæ precibusque vacabat.*

§. 139. *V. S. D. horrenda Corporis castigatione congregatos Presbyteros præcellebat.*

§.140. *V. S. D. congregatique Presbyteri sibi cibum subtrahebant, ut Christum in Pauperibus alerent.*

§. 141. *Ne in recessu a Dæmone distracti, alibi se congregarent.*

§.142. *Anno 1726. V. S. D. Presbyter factus ingentes in Missionibus labores impendebat.*

XXI. Testis *Adm. R. D. Salvator Tramontano Presbyter Sæcularis Neapolitanus ann. 57. circ. super 8. Art. Proc. fol. 1451.* , *& ter. dixit* = Ho avuta l' oppottunità di avere nelle mani colle dovute licenze l' antiche memorie della Congregazione di Propaganda Fide eretta nella Cattedrale di Napoli, ed ivi ho letto, che il Servo di Dio vestito già degli Abiti Ecclesiastici, fu aggregato a detta Congregazione con pratticare e da Novizio, e da Chierico tutti quei esercizj prescritti agli Ordinandi di detta Congregazione. Ho letto ancora gli atti de' suoi requisiti per le Ordinazioni, ed ho ravvisata la di lui esat-

Ex authenticis monumentis.

§.143. *Clericus ut se Missionibus informaret Congregationi ad id institutæ nomen dedit.*

ta osservanza di tutto ciò, ch' era prescritto da osservarsi dagli Ordinandi, poichè da' cennati requisiti io rilevo, ch' Egli nella Reale, e Parrocchiale Chiesa di S. Angelo a Segno assisteva colla Cotta a tutte le Sagre Funzioni della Settimana Santa, e serviva le Messe nelle Feste di precetto. Istruiva i figliuoli con tutto fervore, e zelo nella Dottrina cristiana, come anche per fare bene il Precetto pasquale, e ch' era di ona vita esemplare, e di ottimi costumi, benchè fosse avvanzato negli anni, e Cavaliere Napolitano.

§ 144. *Ecclesia functionibus additus Fidei rudimenta pueros edocebat.*

Super 9. Art. Proc. fol. 1451. *ter.*, *& seq. dixit* = Nelle suddette memorie ho letto parimente, che il Servo di Dio da Sacerdote misaionò in varie Diocesi del Regno in compagnia de' Padri della suddetta Congregazione de Propagsnda Fide. Dal fo Cardinal Pignattelli li fu ordinato, che dasse gli Esercizj nella Chiesa di S. Restituta in Napoli, come fece coo tutto fervore, alli quali esercizj v'interveniva anche d.Sig.Cardinale; veniva ancora il Servo di Dio invitato a predicare nelle Quarantore, com'Egli faceva. Ho osservato parimente nelle antiche memorie della Congregazione de'Cinesi di Napoli scritte dal fu D.Matteo Ripa Fondatore di d.Congregazione,che il Servo di Dio per il tempo, che stiede in essa da Convittore, s'impiegò totalmente per la salute del Prosaimo con predicare con confessare indefessamente nella Chiesa di detta Congregazione. In guisa che egli solo bastava a dar compenso a tutto. Che però spesso calava alla seconda, e terza tavola; andava ancora di continuo, come ho detto, alle Quarantore, ed operare in Napoli predicando in varie Chiese. Usciva ancora, benchè Convittore de' Padri Cinesi colla sua Congregazione de Propsganda Fide fuori di Napoli colle sante Missioni. Da per tutto veniva lodato il suo zelo, e le tante conversioni, che faceva delle Anime.

§ 145. *Presbyter Neapolitani Regni Provincias ad Missiones peragravit.*

§ 146. *Archiepiscopi jussu sacra exercitia publice dedit.*

XXVI. Testis *Illmus*, *& Rmus D. Joannes Baptista Coppola Episcopus Cassanensis ann. 77. juxta 8. Inter. Proc. fol.* 1658. *respondit* = Quando io mi ascrissi da Novizio prima di ascendere al Sacerdozio alla Congregazione de Propaganda Fide eretta dentro l' Arcivescovado di Napoli, il Servo di Dio, ch' era ancora Fratello di detta Congregazione diede l' esercizj al Clero Napolitano, ed io ancora interveniva a detti Esercizj.

§. 147. Synenfium *Callegil stabilitas V. S. D. referri debet accepta.*

§. 148. *Sub ipsis Presbyteratus initiis innumera conversiones ab eo peractas celebrabantur.*

De visu §. 149. *Ad Neapolitanum Clerum sacras habuit exercitationes.*

Concordant cu Proc. Apost. Nuc. Testis V. Proc. fol. 376. *ter. & seq. & fol.* 418. *& seq. Testis VI. Proc. fol.* 588. *& seq. X. Testis fol.* 836. *& seq. &* 853. *XI. Testis fol.* 918. *t. XIV. Testis fol.* 1091. *XXV. Testis fol.*1410. *XXVIII. Testis fol.*1527. *& seq. XXIX. Testis fol.* 1680. *XXX. Testis fol.* 1764. *ter. & seq. XXXIII. Testis fol.* 2019. *XXXV. Testis fol.* 2232. *& seq. XXXVI. Testis f.* 2333. *XLIV. Testis fol.* 2950. *& seq.*

Ex Proc. Apost. S. Agathæ Test. I. Proc. fol. 279. *& seq. IV. Testis Proc. fol.*697. *ter. VII. Testis Proc. fol.*841. *XI. Testis Proc. f.*1079. *XIII. Testis Proc. fol.* 1239. *& ter. XVII. Testis Proc. fol.* 1416. *t. XXI. Testis Proc. fol.* 1574. *ter. & seq. XXII. Testis Proc. fol.*1655 *XXIII. Proc. fol.* 1675. *Concordant Testes utriusque Processus Ordinarii brevitatis gratia prætermissi.*

DE FUNDATIONE CONGREGATIONIS SANCTISSIMI REDEMPTORIS

Ex Proc. Apost. Nucer.

Num. 9.

V. Testis *Fr. Alexius Pollio Laicus Congr. SSmi Redemp. & V.S.D. FAMULUS per postremos annos 25. etat. an. 54. circ. super 25. Art. Proc. fol. 419. dixit* = Mi costa per averlo inteso dire da Testimonj degni di fede, che ritrovandosi il Ven. Servo di Dio con altri Compagni Missionarj nella Città di Scala, fu egli col debito permesso del Vescovo di quel luogo, richiesto dalle Monache dell'istessa Città sotto il titolo allora del SSmo Salvadore, ora del Redentore, per confessarle, una Religiosa per Nome Suor Maria Celeste di Santa vita, e morta in concetto di Santità, li disse un giorno al Ven Servo di Dio; che Dio lo voleva Fondatore di una nuova Congregazione di Missionarj applicati alla salvezza Spirituale dell'anime più derelitte, e prive di Spirituale soccorso, qual cosa communicata al P. D. Giovanni Mazzini suo Compagno gran Servo di Dio, e col Consiglio di Monsig. Falcoja Vescovo di Castellamare, e del suo Direttore P. D. Tommaso Pagano. e del P. Maestro Fratello Lodovico Fiorillo Domenicano, morto anche in concetto di Santità, si determinò a dar principio alla nuova Fondazione nella predetta Città.

§. 1.
Scala Missionibus vacans Divinam voluntatem nova Congregationis fundanda a Dei Ancilla primum accepit.

§. 2.
Gravibus Viris consultis divinam exequitur voluntatem.

De auditu a Socio V.S.D

Super 29. Art. Proc. fol. 419. ter. dixit = Mi costa per averlo intese dire da Testimonj degni di fede, ed anche dalla bocca del fu nostro Padre D. Giovanoi Mazzini primo Compagno del Ven. Servo di Dio, che unitisi al medesimo altri Compagni nella sudetta Città di Scala, si diè principio col permesso dell'Ordinario del luogo alla nuova Congregazione in una piccola Cappella eretta in una piccola stanza della Casa, dove stavano di Società, sotto la denominazione del Salvadore.

§. 3
Scala nova Congregationis fundamenta jecit.

Super 32. Art. Proc. fol. 420. dixit = So per averlo anche inteso dire da Testimonj degni di fede, che il Ven Servo di Dio dopo la prima fondazione di Scala, seguitando il suo Apostolico Ministero, fondò in varie Diocesi altre Case di Congregazione, con essersi aumentato il numero de' suoi Compagni.

§. 4.
Ejusd. incrementum.

VI. Testis *Rmus D. Cajetanus Fusco Canonicus Archip. Cath. Trivicensis an. 42. circ. juxta 16. Inter. Proc. fol. 589. respondit* = So bene per averlo inteso dire da tutte le persone degne di fede, e Padri di questa Congregazione, che egli il Servo di Dio fondò questa sudetta Congregazione del SSmo Redentore nella Città di Scala, non già per acquistare il vano Nome di Fondatore, o per altro fine, ed umano motivo, ma bensì per sola gloria di Dio, e per attendere alla spirituale utilità del suo Prossimo, e specialmente delle Anime abbandonate della Compagna. Mi raccontò ancora il medesimo Padre Mazzini, che fu compagno del Servo di Dio. che confessando questi una certa Religiosa nel Monastero del SSmo Redentore della Scala colle debite licenze, chiamata Suor Maria Celeste di ottimo spirito, questi lo aveva con lume superiore svelato, che Dio non lo voleva più in Napoli, ma che avesse fondata una Congregazione di Missionarj per soccorrere le anime più destituite di ajuti spi-

De auditu immediato a Socio V.S.D.

§. 5.
In Congregatione fundanda unam Dei gloriam, & animarum salutem respexit.

§. 6.
Cælitus divinam voluntatem accepit.

spirituali, ed abbandonate della Campagna. Si confuse alle prime il Servo di Dio non sapendo risolversi ad abbandonare le opere di Dio, che aveva per le mani in Napoli, ed accingersi ad un' opera così ardua, e sopratutto arretrato della sua umiltà, e basso concetto di se medesimo, come inutile Istromento, nelle mani di Dio, confidò l'arcano col predetto P. Mazzini. Questo lo animò, e lo indusse a prender su ciò consiglio dal celebre Servo di Dio, e Maestro di Spirito fu Monsig. D. Tommaso Falcoja Vescovo di Castellamare di Stabbia, e dal rinomato Servo di Dio P. Fr. Lodovico Fiorillo Domenicano, e da altri: infatti ci andaro entrambi, e Monsig. Falcoja li disse chiaramente, che era questa la precisa volontà di Dio, e che quella Religiosa essendo di santa Vita, e dotata di doni sopranaturali, ciò tutto aveva saputo con lume superiore, e perciò si accingesse alla nuova Fondazione della grand'opera di Dio. Il medesimo li disse il fu P. Fiorillo dopo maturamente avere esaminato l'affare con Dio nell'orazione, onde da ciò animato il Servo di Dio fondò la sopradetta Congregazione.

§. 7. *Pra humilitate se nova Fundationi imparem æstimabat.*

§. 8. *Muniulis sanctitate a Sacra Antistite testata & gravium Virorum accepto consilio opus exequitur.*

IX. Testis *Adm. R. P. D. Paschalis Caprioli Missionarius Congreg. SS. Redemptoris ann. 69. circ. juxta 16. Inter. Proc. fol. 689. respondit* = Mi è stato comunemente riferito da tutti i nostri Padri defonti, primi Compagni del nostro Ven. Servo di Dio, e specialmente dal fu nostro Padre D. Giovanni Mazzini, che egli il predetto Servo di Dio fondò nell'anno 1732. nel dì 9. Novembre questa nostra Congregazione prima detta del SSmo Salvatore, e che poi la Felice Memoria di Benedetto XIV. la cambiò nel Titolo del SSmo Redentore per farci distinguere dai Canonici Regolari del Salvatore, e ciò avvenne nella Città di Scala, come anche oggidì se ne osservano le cammere di quella prima Casa, vedute da me con proprj occhi: e questo egli non già lo fece per acquistarsi il vano titolo di Fondatore, ma bensì per coadjuvare l'opera della Redenzione di Gesù Cristo coll'attendere alla sua, ed alla commune salvezza delle Anime, e specialmente quelle abbandonate della Campagna, e tutto eseguì sotto la direzione delli savj consigli delli furono Padre D. Tommaso Pagano, V.P. Fra Ludovico Fiorilli Domenicano, e di Monsig. Don Tommaso Falcoja Vescovo di Castellamare di Stabbia, ed altri.

De auditu immediata a Sociis V.S.D.

§. 9. *Dies & annus Fundationis.*

§. 10. *Primæ domus ædes Testis aspexit.*

§. 11. *Æternam ruricularum salutem in Fundatione respexit.*

Juxta 18. *Inter. Proc. fol. 690. respondit* = Per le stesse Testimonianze degne di fede, e per publica voce, e fama nella nostra Congregazione io so bene, che il nostro Ven. Fondatore dopo maturo consiglio, e dopo aversi consultato con Dio nell'orazione sotto la direzione del fu Monsig. Falcoja Vescovo di Castellamare di Stabbia compose le Regole della nostra Congregazione, le quali poi l'anno 1749 vennero approvate dalla Felice Memoria di Benedetto XIV. e quali Regole egli fu il primo ad osservarle con ogni scropolosa esattezza con farsene modello a' suoi, e ne fu sempre geloso, e zelante promotore rispetto a' suoi Alunni sino alla morte.

§. 12. *Deo hominibusque consultis Regulas edidit a S. M. Bened. XIV. adprobatas.*

Super 24. *Artic. Proc. fol. 742. ter. dixit* = Ho inteso raccontare dal medesimo fù nostro Padre Mazzini, che il nostro Ven. Servo di Dio essendo ritornato dalla Missione di Nardò affaticato, ed infermo si portò con detto Padre Mazzini, ed altri Compagni nella Costa d'Amalfi a respirare un poco d'aria salubre, ed agl'inviti del Vicario Generale della Città di Scala dimorò in una Casa mezza diruta, e sfornita di ogni commodo nel Romitorio di S. Maria de Monti situato so-

De aud. a vid.

§. 13. *Infirmæ valetudinis oblitus animarum saluti vitæ incommoda posposuit.*

sopra un' alto Monte di detta Città, dove colle debite licenze si esercitava con suoi Compagni Sacerdoti Napoletani a predicare, confessare, ed istruire quella povera gente di Campagna, che stava sparsa per quella Montagna a guardare gli Armenti.

§. 14. *A Schalensi Antistite expetitus de SS. Sacramenti mysterio verba fecit ad Populum.*

Super 25. Art. Proc. fol. 743. dixit = Dalli medesimi Testimonj degni di fede io so, che mentre dimorava sul predetto Romitorio il Ven. Servo di Dio fu invitato dal fu Monsig. Santoro Vescovo di Scala a fare un discorso del SSmo Sagramento nella Domenica infra ottava della medesima Festività, e solennità, ed in questa occasione essendo stato udito predicare da alcune Religiose del Conservatorio ivi fatte ritirare dalli Padri furono Pii Operarj Filingeri, e Don Tommaso Falcoja poi Vescovo di Castellamare del SS. Redentore, fu pregato il medesimo Ordinario Santoro a voler loro concedere il detto Servo di Dio per i santi Esercizj Spirituali, ma come che doveva ripadriarsi in Napoli per altri affari della gloria di Dio, che teneva in mano, ci ritornò nel mese di Settembre col solo fu P. Mazzini allora Prete Napoletano, e con questa occasione confessando egli una tale religiosa di santissima vita, e da Dio favorita con Doni sopranaturali già morta in concetto di Santità nella Città di Foggia, dove fondò un Conservatorio del SS. Salvatore chiamata Suor Maria Celeste, questa disse in Confessionale al nostro Servo di Dio, che il Signore non lo voleva più in Napoli, ma voleva, che avesse fondata una Congregazione di Missionarj addetti alle anime più abbandonate, e destitute di spirituali soccorsi. Restò confuso alle prime il nostro Ven. Servo di Dio, nè sapeva risolversi di abbandonare le opere di gloria di Dio, che aveva in Napoli, ed accingersi ad un'opera così ardua, quale era la Fondazione di una nova Congregazione; all'opposto temeva di contradire alla Divina volontà, perciò avendo tutto confidato al predetto Sacerdote Mazzini, questi lo fece risolvere di unitamente portarsi dal predetto D. Tommaso Falcoja, e dall' ordinario del luogo Monsig. Santoro Uomo di sperimentata virtù, prudenza, e dottrina a domandarli consiglio, e questi due insigni Prelati avendo maturamente considerato l' affare, illuminati da Dio, assicurarono il Ven. Servo di Dio col suo Compagno, che i lumi di quella buona Religiosa erano dal Cielo, e che Dio veramente voleva da esso la Fondazione della novella Congregazione; anzi Monsig. Santoro si offerì a cooperarlo per la Fondazione della prima Casa nella detta Città di Scala.

§. 15. *Ejusdem precibus annuens Monialibus exercitia dedit.*

§. 16. *A Dei Ancilla cœlestibus Charismatibus ditata de nova a se exequenda Fundatione admonetur.*

§. 17. *De divino placitu anxius duorum Antistitum consilio utitur.*

Super 30. Art. Proc. fol. 745. dixit = Mi fu raccontato da nostri primi Padri Confondatori ora defonti, che in quella Casa presa a piggione, dove si fondò la nostra novella Congregazione tutto spirava povertà, e penitenza, i letti miseri, e duri pagliacci, il cibo quasi si riduceva ad una sola minestra acondita, ed amareggiata per lo più dal Servo di Dio con polvere di erbe amare, mirra, aloè, ed altro, il pane durissimo, e per lo più senza lievito, mangiavasi o inginocchioni, o buttati a terra; Fra suoi Compagni però spiccava il nostro Servo di Dio colle penitenze andando carico di cilizj, e disciplinandosi ordinariamente a secco, e spesse volte a sangue con discipline tanto aspre, che davano orrore a chiunque le vedeva.

§. 18. *Primæ Fundationis domus paupertas.*

§. 19. *Austeris Sociorum pœnitentiis austerior V. S. D. corporis afflictatio.*

Super 31. Art. Proc. fol. 745. ter. dixit = Mi è stato raccontato da medesimi nostri Confondatori, come sopra, che il nostro Ven. Servo di Dio poco dopo questa Fondazione, fu abbandonato da alcuni suoi pri-

§. 20. *A Sociis Instituti spiritum immutare meditantibus solus relinquitur.*

primi Compagni, i quali volevano ancora tenere in Casa Scuola a parte per la gioventù, ma il Servo di Dio ripugnò, perchè l'Istituto della Fondazione era appunto ajutare le anime abbandonate della Campagna, e perciò rimase con un solo Compagno chiamato Fratel Vito Curzio morto in concetto di santità, e della cui vita ne stampò un compendio il Ven. Servo di Dio dietro le Opere del nostro Padre fù D. Gennaro Sarnelli.

§.21.
Qui unus V. S. D. contubernalis remansit Sanctitatis fama clarissimus obiit.

Super 32. *Art. Proc. fol. cit. in fin., & seq. dixit* = Che Dio fece venire altri Compagni al Servo suo, e sopra tutto il P. D. Cesare Sportelli morto in concetto di Santità in questa Casa di S. Michele l'anno 1750. a 21. Aprile, ed il fù P. nostro Mazzini, ed altri di mano in mano, aumentandosi il numero potè erigere più Case della sua Congregazione in varie Diocesi di queso Regno, come nella Terra de' Ciorani, in questa Casa di Nocera, nella Terra di Caposele, ed Ilicetu, e di S. Angelo a' Cupolo nello Stato di Benevento, e quella di Girgenti in Sicilia.

§.22.
Novos socios juxta cor suum Alphonso Deus adjunxit.

X. Testis *Fr. Leonardus Cicchetti Laicus Congregat. SS. Redempt. ann.* 73. *super* 25. *Art. Proc. fol.* 854. *ter. dixit* = Sò, che ritrovandosi in Scala il Ven. Servo di Dio, chiamato dalle Religiose della stessa Città a sentire le confessioni, avutane la licenza dell'Ordinario, Soor Maria Celeste Religiosa, e morta in concetto di Santità chiamatosi il Servo di Dio, li disse un giorno = *Don Alfonso, il Signore non vi vuole in Napoli, ma vi chiama ad una nuova Fondazione di Congregazione di Missionarj applicati ad apprestare gli ajuti spirituali alle anime più abbandonate* = nel sentire questo il Servo di Dio restò attonito per non sapersi risolvere di abbandonare Napoli, e per l'esercizio, che ivi aveva delle Missioni, e della Predicazione, e fondare una nuova Congregazione; mà temendo, che realmente questa fosse chiamata di Dio, e di opporvisi, lo partecipò al fù Compagno Don Giovanni Mazzini, dopo essersi raccomandato a Dio, i quali ne presero consiglio da Monsignor Falcoja Vescovo di Castellamare, trovandosi allora in Scala, considerato questo l'affare, disse al Servo di Dio, che Dio aveva ispirata la Religiosa, e che perciò si avesse accinto alla nuova Fondazione, come in fatti la cominciò nella stessa Città di Scala.

§. 23.
Cœleste monitum a V. S. D. acceptum de nova fundanda Congregatione.

§. 24.
Susceptum Apostolicum munus divinique placiti exequendi sollicitudo Eum in diversa trahebant.

§.25.
A probis viris de divina voluntate fit certior.

Super 38. *Art. Proc. fol.* 855. *ter.*, *& seq. dixit* = Che il Ven. Servo di Dio cominciata la Fondazione in Scala con i suoi Compagni, stavano in una Casa poverissima. Il mangiare di questi era una scarsa minestra, e mal fatta, con poco condimento, e secondo il suo solito dal Ven. Servo di Dio amareggiata con aloe, ed altre erbe disgustose, con pane senza lievito durissimo, tantochè i naturali del Luogo ne vollero parte, con una grossa pietra al collo genuflessi, o sdrajati al suolo, prendendo quel povero cibo, disciplinandosi più volte il giorno fortemente anche a sangue, tenendo in servitù il corpo con cilizj, ed altri stromenti di penitenza, che davan' orrore.

§.26.
In summa vitæ austeritate Congregationem fundavit.

Super 31. *Art. Proc. fol.* 858. *ter. dixit* = Che il Ven. Servo di Dio, per esser coattore nella risoluzione presa di voler fondare la Congregazione, a solo fine di apprestare gli ajuti spirituali alle anime più abbandonate, fù abbandonato da Compagni nel principio della Fondazione, perchè volevano le Scuole, restando così con un solo Compagno fù P. D. Giovanni Mazzini morto in concetto di santità.

§.27.
Socii a Missionum propositio alieni, Fundatorem deseruere.

Super 32. *Art. Proc. fol. cit. ter. dixit* = Sò di certa scienza, che il Ven.

Ven. Servo di Dio fondò più Case della sua Congregazione in diverse Diocesi, come oggi esistono, per esser da tempo in tempo cresciuto il numero de' Congregati.

Super 33. Art. Proc. fol.859. dixit = Sò di certa scienza, e da testimonj degni di fede, che il Ven. Servo di Dio coo suoi Compagni si astrinse con i trè Voti semplici di povertà, castità, ed obbedienza, ed unitamente a questi altri trè, cioè, che fuori di Congregazione non si dovesse accettare dignità alcuna senza la Dispensa Pontificia, o del Rettor maggiore pro tempore; di perseverare in Congregazione sino alla morte; e imposto del Sommo Pontefice, o dal Rettor maggiore di andare a missionare agl' Infedeli, e questi colla preghiera, e col consiglio di Monsignor Falcoja furono fatti maturamente da se, e suoi Compagni.

§. 28. *Vota a V. S. D. recitique emissa.*

Super 34. Art. Proc. fol. cit. dixit = Sò di certa scienza, che la nostra Regola è fatta dal Servo di Dio, fù approvata una colla Congregazione dalla fel. me. del gran Pontefice Benedetto XIV., cambiandone la sola denominazione da quella del Salvatore in questa del Redentore con varj privilegj.

§. 29. *Novae Congregationi Pontificiam meruit adprobationem*

XXII. Testis *Adm. R. P. D. Gaspar Cajone Consultor Generalis Congregationis SS. Redemptoris ann. 76. circ. super 24. Art. Proc. fol. 1285. ter. dixit* = Sò per publiche Testimonianze de primi Padri nostri Confondatori, che il nostro Servo di Dio essendo ritornato affaticato dalla Missione di Nardò l'anno 1730; cadde in una pericolosa infermità, dalla quale riavutosi, per consiglio delli amici andò nella Costiera d'Amalfi con altri suoi Compagni Missionarj, non tanto per respirare quell'aria salubre, quanto per esercitarsi anche nella coltura di quelle anime. Ed in fatti venne Egli invitato dal fù Vicario Generale di Scala a portarsi nel Romitorio di S. Maria dei Monti, in una Casa scomoda, e mezzo diruta sopra l'alto Monte della medesima Città, dove si applicò a predicare, istruire, e confessare la gente di Campagna dispersa per quelle Balze con molto suo patimento.

De auditu a primis Socils V. S. D.

§. 30. *Animarum zelo Scalam proximus dirutam domum pro hospitio selegit.*

Super 25. Art. Proc. fol. cit & seq. dixit = Dai stessi nostri Padri Confondatori, ora defonti, io sò bene, che stando in Scala il Ven. nostro Servo di Dio, fù invitato a dare gli Esercizj spirituali alle Monache del SSmo Salvadore, ora anche dette del SSmo Redentore, e quivi una Religiosa di santa vita detta Maria Celeste, un giorno li manifestò la Divina rivelazione avuta, che Dio voleva, che lui avesse abbandonata la Città di Napoli, ed avesse fondata una novella Congregazione di Operarii, addetti alla coltura delle Anime più abbandonate della Campagna, e destitute di spirituale soccorso. Restò di gelo il Ven. Servo di Dio, nè sapeva che si risolvere, poichè da una parte colla sua umiltà si stimava inetto, ed incapace per tale opera, dall'altra parte temeva di opporsi alla Divina volontà; onde avendo il tutto confidato col fù Padre nostro D. Giovanni Mazzini suo Campagno, da questi fù animato a cercarne consiglio, e parere col fù Monsignor D. Tommaso Falcoja Vescovo di Castellamare di Stabbia, che contemporaneamente era capitato a Scala, e da Monsignor Santoro Vescovo della medesima Città, Uomini espertissimi nell'Ascetica, e nella Mistica, e da questi Illustri Personaggi venne Egli assicurato, dopo avere maturamente l'affare, che i lumi di quella buona Religiosa erano veramente da Dio, e che Dio voleva da esso veramente la Fondazione della novella Congregazione, e Monsignor Santoro si offrì anco-

§. 31. *Sanctimonialis Virgo novam fundationem praevisit apertaque.*

§. 32. *Pra humilitate anxius hasit.*

§. 33. *Duo Antistites Sanctimonialis consilio adhaserunt.*

§. 34. *Scalensis Episcopus ad fovendum in sua Diaecesi Institutum promptum se probuit.*

ancora di cooperarsi per la Fondazione della prima Casa in quella sua Città.

Super 26. *Art. Proc. fol.* 1286. *ter. dixit* = Per l'istesse testimonianze io sò, che il Servo di Dio dopo ciò ritornò in Napoli coo soot Compagni, a prendere in Napoli anche il Consiglio del suo Direttore Padre D. Tommaso Pagano, ed altri Uomini insigni, ed il detto Padre Pagano lo rimise al celebre Padre Fiosillo Domenicano, ed essendosi casualmente il nostro Servo di Dio imbattuto col medesimo nelle stanze del Canonico suo Zio D. Pietro Marco Gizzio Rettore del Seminario Napolitano, il detto Padre Fiorillo, che mai innanzi l'aveva conosciuto, io solo vederlo, li disse = *Voi chi siete?*. e dopo da se li soggiunse queste precise parole = *Dio non è contento di Voi: altre cose maggiori da Voi pretende, e vi vuol tutto suo* = Allosa il nostro Servo di Dio, le propalò in confidenza il suo disegno della nuova Fondazione, ed il medesimo P. Fiorillo da parte li riapose = *Non è tempo ora di parlare, venite a trovarmi in Monistero*. Di fatti dopo alcuni giorni essendosi portato il Servo di Dio per la risposta, il mentovato P. Fiorillo li disse *come così presto? S. Luigi Beltrando cercò sei mesi di tempo per rispondere a S. Teresa in un caso simile, onde datemi più tempo*. In fatti ritornato da Lui il Servo di Dio dopo acorso qualche tempo sentì darsi questa seguente risposta. *Andate, l'opera, è opera di Dio, tenetemi segreto. Buttatevi nelle braccia di Dio, come una pietra dentro una Valle, averete delle persecuzioni, ma fidatevi tutto di Dio, che Egli vi assisterà, e buttatevi tutto nelle sue mani. Non mi nominate, e non mi venite più a trovare*. Il nostro Servo di Dio però vedendosi contradetto sù ciò, anche da Personaggi distinti, & signanter dal suo medesimo Zio Canonico Gizzio, e dall' Arcivescovo Cardinal Pignattelli, il quale lo arrivò a chiamare superbo replicatamente, illuso, pazzo, Uomo pieno di se stesso, e rimproverato, che le era contrario il medesimo Padre Fiorillo. Egli fù costretto a pregarlo per via di lettere, e questi con un biglietto particolare di nuovo l'assicurò, che l'opera era voluta da Dio, e che sarebbe stata vantaggiosa per le Anime, e che se Egli avesse potuto, averebbe desiderato di seguirlo in Persona sino a portarli la bisaccia appresso, e che si fosse buttato perfettamente in mano di Dio, come mi narrò il medesimo nostro Fondatore per obbedienza espressa del P. Villani. Ed allora fù, che saputosi tosto ciò dal Cardinale Pignatelli, e sopra tutto letto questo biglietto di risposta del P. Fiorillo, non solamente si quietò, ma anzi lo garantì, e lo difese dagli altri, e tutti gli altri in ciò sentire si quietarono, ed applaudirono alla grand' opera di Dio della novella Fondazione, e specialmente il suo medesimo Zio Canonico Gizzio, il Canonico Torni, ed i medesimi suoi Confratelli della Congregazione di Propaganda, che prima li erano stati contrarii, e che avevano eziandio tentato di cassarlo dalla loro Congregazione, e di torli la Cappellania assegnatali, come a loro membro, al che fortemente vi si oppose il detto Emo Cardinale Pignatelli.

§. 35. *Dei Famulus e Dominicana Familia Alphonsio incognitus sibi forte obviam factus, Deum majora ab ipso expetere patefecit.*

§. 36. *Ab eodem Dominicano novum institutum Divinam esse voluntatem audivit.*

§. 37. *Persecutiones a sancto viro previsa Alphonsi succedunt.*

§. 38. *Ab eodem inter persecutionum fluctus erigitur.*

Ex ore V. S. D.

§. 39. *Neapolitanus Archiepiscopus aliique probi viri, immutata sententia, novi Instituti praecones, & patroni evaserunt.*

Super 28. *Art. Proc. fol.* 1288. *dixit* = Per le stesse Testimonianze degne di fede, Io sò, che uno de principali oppositori alla novella Fondazione della nostra Congregazione, che doveva farsi dal nostro Servo di Dio si fù il Padre, il quale non lasciò modo, ne arte per disuaderlo, anzi arrivò un giorno a tenerselo strettamente abbracciato

per

per lungo spazio di tempo piangendo, e dicendoli = *Figlio mio, perchè mi voi lasciare, Fonte mio non mi lasciare*, sentì tutte le tenerezze della natura al suo coore, che può provare un figlio obediente, ed ossequioso verso di uo Padre amante: sentì un tremore universale per la resistenza, che colla grazia faceva la natura il nostro Servo di Dio, ma saldo però si mantenne, e costante in obedire alla chiamata di Dio per la Fondazione della novella Congregazione. Quindi anche all' insaputa del suo medesimo Padre, ed Amici, assicurato del vero Divino volere, dal detto P. Fiorilli, dai Vescovi Falcoja, Cavalieri, e Santoro, e da Canonici Gizzio suo zio, e Torni suo Maestro, dal P. Pagano suo Confessore, e colla benedizione del suo Arcivescovo Cardinal Pignatelli, si portò nel principio di Novembre dell'anno 1732. solo nella Città di Scala, a fondarvi la prima Casa della nostra Congregazione.

§. 40.
Inter teneras Genitoris voces, quo Divina vocl obtemperaret totis artubus contremuit.

§. 41.
Proborum virorum consilio, & Archiepiscopi benedictione de Patria, & cognatione exivit.

De auditu immediato a V.S.D. Sociis.

Super 29. Art. Proc. fol. 1288. ter. dixit = Per bocca delli stessi nostri Padri Confondatori Io sò, che arrivato il nostro Servo di Dio nella Città di Scala, si unirono con esso Lui altri Compagni, onde nel giorno nove Novembre stesso anno 1732. essendo Egli nell' età d' anni trentasei, un mese, e giorni, si cantò prima la Messa dello Spirito Santo, e col Te Deum in una picciola Cappella eretta col permesso dell' Ordinario in una stanza della Casa presa a piggione si aprì la nostra Congregazione sotto il titolo del SSmo Salvatore.

§. 42.
Sancto Spiritu invocata mense Novemb. 1732. Congregationis fundamenta jecit.

Super 30. Art. Proc. fol. 1289. dixit = E' vero verissimo, come mi hanno raccontato li furono Padri Mazzini, e Villani, come Testimonj oculari, che nel principio della Congregazione in quella miaera Casa, tutto spirava povertà, penitenza, e miaeria. I letti erano miseri pagliacci, il cibo ordinariamente si riduceva ad una sola minestra fatta tanto sconditamente, che affatto non si poteva mangiare, ed il nostro Servo di Dio per farla via più penosa, e disgradevole la condiva con polvere d'erbe amarissime mirra, ed aloe: Il pane nero, e perchè fatto per lo più senza lievito, era duro come un sasso, ma però molti Scalesi ne cercavano qualche tozzo per divozione. Tutti poi si cibavano o in ginocchioni, o buttati a terra per lo più con una grossa pietra appesa al collo: il Servo di Dio però si distingueva fra tutti, andando carico di cilicj, e di catenelle di ferro, si disciplinava più volte il giorno, anche a sangue, con discipline armate di aculei di ferro, che davano orrore al solo vederli.

§. 43.
Summa V.S.D. vita austeritas Sociorum superabat austeritatem.

Super 31. Art. Proc. fol. 1289. ter. dixit = Da stessi Testimonj Io sò, che il nostro Servo di Dio fù abbandonato da alcuni suoi primi Compagni, poichè questi volevano unire coll' esercizio delle Sante Missioni l'impiego delle Scuole in Casa; Ma Egli perchè Dio l' aveva chiamato ad ajutare con suoi Compagni le Anime più abbandonate della Campagna, non volle acconsentirci, anche perchè così consigliato dal fù Monsignor Falcoja, onde rimase solo con un solo Laico chiamato Vito Curzio morto fra noi in concetto di santità, per cui il Servo di Dio poi ne stampò il ristretto della Vita dietro le meditazioni del nostro Padre Sarnelli.

§. 44.
Socii diverso ab Instituta spiritu ducti Alphonsum deseruut.

Super 32. Art. Proc. fol. cit. Dixit = per le stesse cause depongo, che il nostro Servo di Dio non si perdè d'animo nell' abbandonamento de suoi Compagni, ne perdè le sue speranze nel suo Signore, proseguì l'opera anche animato dal fù Cardinal Pignattelli, e da Monsignor Falcoja, ed io fatti vidde accresciuto il numero de suoi Compagni si

§. 45.
Deo fidens Alphonsus novis Sociis instruitur.

aumen-

aumentò la sua nascente Adunanza, onde potè fondare altre Case della medesima in altre parti del Regno.

Super 33. *Art. Proc. fol.* 1290. *Dixit* = Per le medesime Testimonianze io so, che egli sotto la direzzione del fu Monsigoor Falcoja, e dopo molta orazione, e coll' unanime consenso de suoi primi Compagni nell' anno 1742. formò le Regole della nostra Congregazione, e si obligò con essi insieme a tre voti semplici di povertà, castità, ed obbedienza col giuramento di perseverare in Congregazione, e con un altro di non accettare Dignità, Beneficii, o Ufficii Ecclesiastici fuori della medesima.

§. 46.
Deo Virique probis consultis Regulam condidit.

Super 34. *Art. Proc. fol. cit. & ter. Dixit* = Che il S. Padre Motu Proprio motò il Titolo antico della Congregazione del SSmo Salvadore in quello del SSmo Redentore per farci distinguere da Canonici Regolari del SSmo Salvadore, ed attrichi in seguito di molti privilegii, e grazie; onde via più si vidde un gran concorso di Preti, e di Giovani arrollarsi alla medesima.

§. 47.
Titulus a Summo Pontifice Congregationi inditus.

XXVIII. Testis *Fr. Franciscus Antonius Romito Laicus Cong. SSmi Redempt., & V. S. D. Socius ann.* 74. *Juxta* 12. *inter. Proc. fol.* 1527. *ter. Respondit* = So per averlo sempre inteso dire fin da che entrai in questa Congregazione, che il Servo di Dio dopo la sua Sacerdotale Ordinazione si applicò con i Preti Napolitani della Congregazione di *Propaganda Fide* all' esercizio delle Sante Missioni con molto profitto dell' Anime.

Juxta 13. *inter. Proc. fol. cit. ter. Respondit* = Mi costa ancora per averlo inteso dire, che il Servo di Dio essendo andato nella Costa d'Amalfi per prendere aria, e sollievo per le tante fatiche fatte nelle Sante Missioni passate, non si stiede in ozioso, ma procurò anche nell' atto del sollievo di ajutare quelle Anime con Prediche, o Confessioni, onde sparsane la fama, fu chiamato nella Città di Scala assieme col suo diletto Compagno fu Don Genoaro Maria Sarnelli gran Servo di Dio ad operare, e missionare in quella Città, e Casali.

§. 48.
Infirma valetudinis immemor in Amalphitana ora Apostolicis laboribus totus incubuit.

Juxta 16. *inter. Proc. fol.* 1528. *& ter. Respondit* = So per averlo sempre inteso dire da questi nostri Padri, che il nostro Venerabile Servo di Dio mediante i savj consigli del fu Santo Padre Lodovico Fiorilli Domenicano, e del fu suo antico direttore Padre Pagano, e sopratutto sotto la direzzione del fu Servo di Dio Monsig. D. Tommaso Falcoja Vescovo di Castellamare di Stabbia gittò le fondamenta della sua Congregazione nella Città di Scala col beneplacito, ed ajuto del fu Monsigoor Santoro Vescovo della predetta Città, e questo per secondare i lumi Divini, che lo chiamavano alla salvezza delle Anime sopratutto abbandonate della Campagna, come io ho sempre inteso dire da suoi primi Compagni Padri D. Cesare Sportelli, D. Genoaro Sarnelli, e D. Giovanni Mazzini, ed altri, non già per vana ostentazione, ne per motivo temporale, ne per avere il titolo di Fondatore, ma bensì per solo fine di piacere a Dio.

§. 49.
In nova fundatione sancti Dominicani aliorumque consilio usus est.

Juxta 18. *inter. Proc. fol.* 1529. *Respondit* = Ho inteso ancora dire da medesimi nostri antichi Padri, che il predetto Venerabile Servo di Dio per promuovere la comminciata opera della Congregazione, e promuovere con suoi Individui la salvezza delle Anime, e giungere al fine prefisso della propria vocazione stabilì le Regole, e Costituzioni della medesima, dopo molte orazioni, ed esercizj di pietà, e penitenze esercitate in quella povera prima Casetta, dove si sta-

§. 50.
Non unum Fundatoris nomen, sed unam rusticorum salutem prospexit. De auditu immediato a Sociis V. S. D.

§. 51.
Novi Instituti regulas condidit.

§. 52.
Quo Pontificium adprobationem assequeretur Socium Romam misit.
De visu

§. 53.
De Pontificia adprobatione summam cepit animo voluptatem.

vano per allora congregati nella prefata Città; quali Regole, e Costituzioni furono poi approvate dalla Santa memoria di Benedetto XIV., mutando il titolo della Congregazione del Santissimo Salvadore in quella del Santissimo Redentore, trovandomi col detto Servo di Dio nella Casa de Ciorani, che vidi esultare di gioja all' avviso, che ne ebbe da Roma dal fu Padre D. Andrea Villani, che egli a tal fine aveva colà inviato a piedi del Santo Pontefice. Per quanto poi costa a me, atteso il lungo conversare coo esso lui, egli fu sempre osservante della sopracennata Regola, finchè visse, e ne insinuò sempre l'osservanza esatta a suoi Alunni.

XXIX. Testis *Rmus P. D. Philippus Colombo Procur. Gen. Congr. SSmi Redempt. ann. 74. Juxta 17. inter. Proc. fol. 1682. Respondit* = Per causa di Testimonianza degna di fede so bene, che il Venerabile Servo di Dio verso l'anno 1732. cominciò a fondare questa nostra Congregazione del SSmo Redentore nella Città di Scala, e propriamente in un Oratorio di Santa Maria de Monti, in dove io dopo molti anni stando colà per l'esercizio del mio santo Ministero, osservai cogl' occhj proprj le stanze ancora in piedi, benchè dirute. So ancora per attestato di dette persone degne di fede, che nel principio di detta fondazione ebbe il Servo di Dio a patire moltissime contradizioni, non solo dalla parte de suoi Parenti, arrivando a dire il Padre fu Don Giuseppe di Liguori, che il suo Figlio Alfonso era andato in pazzia; come anche dalla parte del fu Canonico Napolitano Gizzio suo Zio, ma sopratutto dalla parte de suoi Confratelli della Congregazione di *Propaganda*, che lo propalavano per tutto come un illuso, ingannato, fanatico, vano, ed altro, fino a essarlo dalla loro Congregazione. Frattanto tutto però sopportò eroicamente il nostro Servo di Dio, ed animato da savj consigli de' surriferiti Maestri di spirito, ed anche dal Cardinal Pignattelli suo Ordinario, ma sopratutto dalla sua confidenza in Dio, preghiere, ed orazioni venne a capo dell' opera di Dio, ed istituì la nostra Congregazione.

§. 54.
Prima Fundationis Domus moenia Tecti vidit.

§. 55.
Inter persecutionum tribulos opus divinum crevit.

§. 56.
V. S. D. spes omni persecutione potior.

Super 29. Art. Proc. fol. 1703. ter. Dixit = Mi ricordo di avere inteso dire da Padri nostri Confondatori, che il nostro Venerabile Servo di Dio verso l'anno 1732. nel dì 9. di Novembre con altri suoi Compagni nella Città di Scala diede principio alla fondazione della nostra Congregazione nel Romitorio di Santa Maria de Monti; dopo avere cantata la mattina la Messa votiva dello Spirito Santo, ed il *Te Deum* in rendimento di grazie in una piccola Cappella eretta nella stessa Casa, coll' approvazione del Vescovo di detta Città fu Monsignor Santoro sotto il titolo del SSmo Salvadore.

§. 57.
Dies, annus, & locus Fundationis.

Super 30. Art. Proc. fol. cit. ter. Dixit = Mi ricordo di avere inteso dire da medesimi Padri Confondatori, che ne principj di quella Fondazione patirono assieme col nostro Servo di Dio molti disaggi a cagione della povertà; e che menavano una vita penitente, e mortificata.

§. 58.
Dormen nequam evertere Fundationem tentat.

Super 31. Art. Proc. fol. 1704. Dixit = Mi ricordo di avere inteso dire da nostri medesimi Padri Confondatori, che il Servo di Dio poco dopo la Fondazione della Congregazione, fu abbandonato da alcuni suoi Compagni a cagione, che volevano essi tenere ancora le Scuole in Casa per i Fanciulli, quando egli il Servo di Dio voleva i suoi Individui applicati solamente alle Sante Missioni, ed Esercizj spirituali, in Casa restò egli con un solo Laico chiamato Fratello Vito Curzio.

Super

Super 32. *Art. Proc. fol.* 1704 *Dixit* = Mi fu detto ancora da medesimi Padri come sopra, che il Servo di Dio fu animato a proseguire l'opera della Congregazione dal fu Emo Card. Pignattelli suo Arcivescovo, e da altri, come in fatti egli fece, e mediante il Divino ajuto in progresso di tempo ne fondò più Case in varie Diocesi del Regno.

§.59.
Deus autem incrementum dedit.

XXXII. Testis *Adm. R. P. Nicolaus Grossa Missionarius Congr. SSmi Redempt. ana.* 67. *Sup.* 29. *Art. Proc. fol.* 1940. *Dixit* = Ho inteso ancora da Persone degne di fede, e specialmente da nostri primi Padri, che il nostro Venerabile Servo di Dio arrivato nella Città di Scala con alcuni suoi Compagni diede principio alla Fondazione della novella Congregazione, dopo aver celebrato la Messa voriva dello Spirito Santo col *Te Deum* in rendimento di grazie all' Altissimo nella Cappella domestica eretta in quella povera Casa colla licenza, ed approvazione del fu Monsignor Santoro Vescovo di quella Città sotto il Titolo del SSmo Salvadore.

§.60.
Scalensi Ordinario *approbante prima Domus fundatur.*

Super 30. *Art. Proc. fol.* 1940. *ter. Dixit* = Mi hanno detto sempre i predetti nostri primi Padri Compagni del Ven. Servo di Dio, che quella prima Casa spirava tutto penitenza, e povertà, si dormiva sopra duri pagliacci, il cibo scarsissimo, e mal preparato, e per lo più condito di polvere di erbe amarissime, il Pane duro, e di malissima qualità; ma però si stimava fortunato quel Cittadino, che ne avesse potuto avere un tozzo per divozione, si mangiava in alcuni giorni della Settimana per lo più in ginocchioni, o seduti a terra con un scambievole impegno tanto del Ven. Servo di Dio, quanto de suoi Compagni di gittare le pietre fondamentali della Congregazione sopra la mortificazione di Gesù Cristo.

§. 61.
Prima Domus summam asperitatem sanctitatemque spirabat.

§.62.
Duri panis mica, quo Missionarii alebantur reliquiæ loco habebatur a Civibus.

Super 33. *Art. Proc. fol.* 194. *Dixit* = Che il Ven. Servo di Dio si obligò con soci Compagni alli tre voti semplici di Povertà, Castità, ed obbedienza, col giuramento di perseveranza sino alla morte nella Congregazione, e coll' altro di non accettare qualunque Dignità Ecclesiastica fuori della medesima.

§. 63.
Vota a V. S. D. sociisque nuncupata.

XXXIII. Testis *Admodum R. P. D. Laurentius Nigro Consultor Generalis Congregationis SS. Redemptoris annor.* 61. *Super* 24. *Art. Proc. fol.* 2057. *Dixit* = Mi costa di certa scienza, e da Testimonj degni di fede, che ritiratosi il Ven. Servo di Dio dalla Missione di Nardò, con altri suoi Compagni Missionarj Napolitani si portò nell' Amalfi per prendere un poco d'aria per i sofferti disaggi, ma l'Arcivescovo l'animò portarsi nella Città di Scala, che avrebbe giovato quell' aria si a loro, che a quella gente rustica, ed ignoraute, istruendola ne Misteri della Fede, ed in altre opere Cristiane, come io fatti giunto colà si trattennero in una Casa disaggiata, istruendo, predicando, e confessando tra incomodi, e patimenti.

§. 64.
Infirma licet valetudine novos labores pro animarum salute suscipit.

Super 25. *Art. fol. cit. ter. Dixit* = Che il Ven. Servo di Dio trovandosi nella sudetta Città di Scala, chiamato da quelle Monache del SS. Salvadore, oggi del Redentore, la Madre Suor Maria Celeste morta in concetto di santità, gli disse, che il Signore voleva, che lui lasciato Napoli avesse dato principio ad una nuova Congregazione d'Operaj addetti all' ajuto spirituale delle Anime più derelitte, e prive di spirituale soccorso: a questo restò confuso il Servo di Dio per l'ardnezza dell' opera, ma su la tema d'opporsi al divin volere comunicò questo al Compagno qo. D. Giovanni Mazzini, il quale se l'of-

§. 65.
Fundationis series.

feri Compagno, e presone consiglio da Monsignor Falcoja Vescovo di Castellamare Uomo di sperimentata probità, coll' approvazione di questo si animò a dar principio alla Fondazione della nuova Congregazione.

Super 27. *Art. Proc. fol.* 2058. *Dixit* = So per averlo inteso dire costantemente da primi nostri Padri Compagni del Servo di Dio morti tutti in concetto di santità, che divulgatosi per Napoli questa idea della nuova Fondazione di Congregazione del Servo di Dio, temendo di perdere un Uomo veramente Apostolico, e di tanto utile spirituale per la Città di Napoli, non che per le difficoltà dell' impresa, tutti i suoi Amici con specialità il fu Canonico D. Matteo Gizio di lui Zio s'impegnarono per disuaderlo, ma inteso poi, che il Ven. P. Fiorillo l'aveva approvata, dicendo al Servo di Dio, che questa era opera di Dio, buttatevi in mano di lui, che loi vi ajuterà, si quietarono.

§. 66.
Qui Alphonso adversabatur P. Fiorilli consilio acquiescere.

Super 28. *Art. Proc. fol. cit. ter. Dixit* = So per l'istessa causa di scienza, che i maggiori ostacoli, che ebbe il Servo di Dio, furono dalla parte del Padre, per la perdita, che faceva di lui, e dopo varj tentativi, ed impegni presi per distoglierlo, un giorno vedendo perdute le sue speranze lo abbracciò teneramente piangendo con dirli *Fonso mio, perchè mi lasci*, ma lui obbedendo più alla chiamata di Dio, che alla tenerezza di un Figlio verso il proprio Genitore fu costante nella vocazione, si partì per la Città di Scala nell' anno 1732. per dar principio alla Casa della nuova Fondazione incoraggito da un Biglietto del suddetto Ven. P. Fiorillo.

§. 67.
Paternas blanditias constantissime superavit.

Super 29. *Art. Proc. fol.* 2058. *ter., & seq. Dixit* = So per l'istessa causa di scienza, che nel giungere il Ven. Servo di Dio nella suddetta Città di Scala, unitamente con altri Compagni in una piccola Cappella eretta colla licenza dell' Ordinario di quel tempo, diè principio alla Fondazione con Messa, invocazione dello Spirito Santo, e ringraziamenti, sotto il Titolo del SS. Salvadore.

§. 68.
V. S. D. in affligendo corpore socios antecellebat.

Super 30. *Art. Proc. fol.* 2059. *Dixit* = So per l'istessa causa di scienza, che le Case dove abitavano in Scala spiravano orrore per la povertà, e penitenza, dormivano su pagliacci, mangiavano poverissimo, e per lo più inginocchioni, il pane è mal fatto, amareggiato il cibo specialmente del Servo di Dio con erbe amare, e cinto d'istromenti di penitenza.

§. 69.
Novum institutum per Regnum dilatabatur.

Super 32. *Art. Proc. fol.* 2059. *& ter. Dixit* = So per l'istessa causa di scienza, che siccome si aumentava al Servo di Dio il numero de Compagni, così fondava nuove Case in varie Dioccsi.

Super 33. *Art. Proc. fol. cit. & seq. Dixit* = Che il Ven. Servo di Dio ed i suoi Compagni, oltre le preghiere fatte a Dio, s'obligarono col consiglio di Monsignor Falcoja ai tre semplici Voti di Castità, Povertà, ed Obbedienza, non che a tre altri Voti di non accettare Dignità, Offici, o beneficj fuori di Congregazione, di Missionare ne Paesi degl' Infedeli ordinato dal Superiore Maggiore, o dal Sommo Pontefice, e di perseveranza nella Congregazione sino alla morte, e questo seguì nel giorno 21. Luglio dell' anno 1740. nella Terra de Ciorani, appunto nella Cappella di quella misera Casuccia data ad essi dal Signor Barone D. Angelo Saroelli dirimpetto al suo Palazzo per comodo di loro abitazione in atto dell' erezione della nostra Casa in detto luogo, dopo dette le prime Vespre di S. Maria Maddaleoa

§. 70.
V. S. D. sese cum Sociis in holocaustum vovit die panitenti Magdalena Sacro.

peni-

peoitente, e protettrice della Congregaziooe, maocaodoci in tal atto solo il P. D. Gennaro Maria Sarnelli, che trovavasi in Napoli impiegato per l'opera contro le Meretrici, come ho ritrovato acritto nel Libro maggiore, o sia Catalogo degli ammessi alla nostra Congregazione dal principio aino al tempo preseote.

Ex lectura authentici monumenti.

Super 34. *Art. Proc. fol.* 2060. *Dixit* = Che nella approvazione della nuova Congregazione Benedetto XIV. moto proprio ne cambiò la denominazione dal SS. Salvadore in quella del Redeotore, caricandola di Ptivilegj.

XXXIV. Testis *Fr. Theodorus Flameri Laicus Congregationis SS. Redemptoris, & V. S. D. SOCIUS annor.* 70. *Juxta* 16. *inter. Proc. fol.* 2149. *Respondit* = Secondo iotesi sempre dire nella oostra Congregazione da primi Compagni del Servo di Dio, ora trapassati, sò bene, che egli fondò la predetta Congregazione del SS. Redentore, non già per umano fine, o vero per procacciarsi il vano nome di Fondatore, ma bensì per attendere alla gloria di Dio, ed al vantaggio spiritnale del Prossimo, e so bene ancora da predetti Padri degni di fede, che il Servo di Dio si servì in ciò fare de aaggi consigli del celebre Veacovo di Castellamare di Stabbia fu D. Tommaso Falcoja.

§. 71. *Deo animarum zelo nova incubuit fundationi.*

Juxta 18 *inter. Proc. fol. cit.*, *& ter. Respondit*. Mi costa per causa di propria acienza, come anche per Testimonianze degne di fede, che il Ven. Servo di Dio compose le Regole, e le Costituzioni della nostra Congregazione del SS. Salvatore, come allora questa si nominava, quali Regole, e Costituzioni vennero poi approvate con Breve Apostolico da Benedetto XIV. di fel. me., il quale, e ancora motu proprio, oe mutò il titolo del Salvatore in quello del SS. Redentore per farci distinguere da Canonici Regolari di S. Salvatore, e mi ricordo bene, che essendo venuta nella Casa de Ciorani, dove io atavo allora di località la fausta novella di tale approvazione Apostolica, mediante lettera del fu nostro P. D. Andrea Villani, il quale era stato mandato in Roma a tal effetto, il nostro Servo di Dio ne tripudiò per allegrezza, e ne fece fare publico rendimento di grazie al Signore.

De visu

§. 72. *De Pontificia Regola adprobatione laetus gratias Deo reddidit.*

XXXV. Testis *Adm. R. P. D. Petrus Volpicelli Missionarius Congregationis SS. Redemptoris. & V. S. D. CONFESSARIUS annor.* 59. *circ. Juxta* 17. *inter. Prot. fol.* 2233. *ter.*, *& seq. Respondit* = So di certa scienza, che la Fondazione della noatra Congregazione del SS. Redentore cominciò nell' anno 1732., e che il Veo. Servo di Dio prese tutti i mezzi secondo i dettami della Prudenza tanto omana, quanto divina, tanto nello stabilirla, che nel mantenerla, primieramente ricorse all' oraziooe, alla Preghiera, al consiglio de Vescovi rispettivi, ed altre opere di pietà, e di penitenza, secondariameote ricorse al Magiatrato per ottenere il permesso, eome anche a Governatori Locali per fondarle ne rispettivi Luoghi, e Distretti.

§. 73. *V. S. D. in novæ Fundatione mira prudentia se gessit, & quomodo.*

Juxta 18. *inter. Proc. fol.* 2235. *Respondit* = Sò di certa scienza, che il Ven. Servo di Dio nella Fondazione della soa Congregazione stabilì certe Regole, e Costituzioni per se, e per tutti i suoi Compagni, da osservarsi scrupolosamente, e queste Regole furono approvate dalla felice memoria di Benedetto XIV. allora Regnante Pontefice, queste furono da lui osservate con ona estraordinaria esattezza fino al finire de suoi giorni, e stiede sempre vigilaotissimo, acciò si fossero dagli altri Congregati osservate,

§. 74. *Regulas a Pontifice adprobatas servavit, servarique sategit.*

Juxta 19. *inter. Proc. fol. cit.*, *& ter. Respondit* = Sò di certa acien-

za,

za, che il Ven. Servo di Dio Alfonso Maria di Liguori fu sempre Rettore Maggiore, ed in tutto questo tempo osservò puntualmente tutte le Regole, facendo ancora osservare le medesime da suoi Individui con tutta esattezza, diligenza, e prudenza; non solo in questa Casa di S. Michele, dove dimorava per lo più, ma ancora in tutte le altre Case di sua Congregazione &c.

§. 75.
Nova Fundatio a coelesti visione sumpsit initium.

Super 25. *Art. Proc. fol.* 2261. *ter. Dixit* = So per publica voce, e fama, che il Ven. Servo di Dio Alfonso Maria di Liguori, fu chiamato a confessare dalla Superiora del Monastero di Scala sotto il ritolo del SS. Salvatore, una Religiosa chiamata Suor Maria Celeste gia Defonta, questa ebbe una visione, quale confidò al Ven. Servo di Dio, che il Signore voleva, che avesse fondata una Congregazione de Missionarj, che poi fondò in Scala col consiglio, ed ajuto di Monsignor Falcoja Vescovo di Castellamare.

§. 76.
In exequenda Dei voluntate non respexit carnem, & sanguinem.

Super 27. *Art. Proc. fol. cit. Dixit* = So per publica voce, e fama, che il Ven. Servo di Dio nel fondare la nuova Congregazione ebbe grandi ostacoli da suo Padre, e dal suo Zio Canonico Gizzio, ma egli obbedendo al suo Direttore il P. Fiorillo Domenicano, diè principio alla Fondazione nel nome di Dio.

§. 77.
Scala *abditus in specu Orationi vacabat.*
De auditu & viden.

Super 29. *Artic. Proc. fol.* 2262. *dixit* = Essendo io nella Città di Scala ho veduto quelle poche stanze, dove stava il Ven. Servo di Dio con i suoi Compagni, un picciolo Giardino, ed una Grottiecella dove andava a fare orazione, e tutto questo mi fu riferito dai Naturali di quella Città.

§. 78.
V. S. D. durissimo pane cum Sociis vescebatur.

Super 30. *Artic. Proc. fol. cit. dixit* = Sò per publica voce, e fama, che il qu. Fratello Vito Curzio della medesima Congregazione pestava il pane dentro di un Mortajo per farlo mangiare ai Padri, e che egli il Ven. Servo di Dio menava una vita penitentissima nella medesima Città di Scala.

§. 79.
Maluit socios perdere quam Instituum immutare.

Super 31. *Art. Proc. fol.* 2262. *ter. dixit* = Sò per publica voce, e fama, e da Testimonj d'ogni eccezzione maggiori, che il Ven. Servo di Dio nel mentre dimorava nella Città di Scala fu abbandonato da' suoi Compagni, perchè volevano aprire le Scuole, restando Egli con un solo Compagno, dicendo, che i *Soggetti dell' Istituto dovevano essere Romiti in Casa, ed Apostoli fuora.*

§. 80.
Vota a V. S. D. cum Socio emissa.

Super 33. *Artic. Proc. fol. cit. dixit* = Sò ancora per certa scienza, perchè Regola del nostro Istituto, che il Ven. Servo di Dio, ed i suoi Compagni, fecero i tre soliti, ma semplici Voti, col voto, e giuramento di perseveranza, e l'obligo indispensabile di non accettare Dignità, Beneficj, o Officio fuori della Congregazione, ed offerti loro, sono obligati rinunziarci, perchè non ne venissero obligati con formale precetto di obbedienza dal Sommo Pontefice, e dal Rettore Maggiore.

Super 34. *Artic. Proc. fol.* 2263. *dixit* = Sò per certa scienza, che la Regola fu approvata dalla fel. me. di Benedetto XIV., e cambiando l'antica denominazione del SS. Salvatore in quella del SS. Redentore, come oggi si nomina.

XXXVII. Testis *Adm. R. P. D. Dominicus Corsano Missionarius Congregationis SS. Redemptoris, & V. S. D. CONFESSARIUS annor.* 82. *circ. juxta* 13. *Inter. Proc. fol.* 2412. *respondit* = Che essendoni risaputo il profitto, che recava alle Anime la fatica incessante del Servo di Dio nel contorno della Città di Amalfi, il di cui Vicario Gene-

Generale della convicina Città di Scala, l'invitò con premurose istanze a portarsi colà per ajuto di quelle Anime, come di fatti esso eseguì con suoi Compagni con essersi portato a dimorare in Romitorio chiamato S. Maria de Monti, dove nell'istesso tempo, che attendevano all'Apostolico Monistero, menavano una vita austera, e penitente, ed ornata di tutte le altre doti, che convengono a chi vuol ricavare frutto dalle Apostoliche fatiche, in fatti quelle Popolazioni ne riportarono gran profitto spirituale, giacchè alle Prediche, ed alle Istruzioni accompagnava il Servo di Dio con suoi Compagni la indefessa applicazione a sentire le Confessioni de' Fedeli dell'uno, e l'altro sesso di ogni condizione, e sopra tutto de' rustici con tanta prudenza, tanta dottrina, e carità, che non solo non se li potè opporre qualche vizio, ma riportava applausi da tutti coloro, che approfittavano delle sue Apostoliche fatiche.

§. 81.
Scalæ eremum inhabitans Rusticorum saluti se dedit

§. 82.
Irreprehensibilis vita ab omnibus celebrabatur.

Juxta t6. *Inter. Proc. fol.* 2412. *ter.*, *& seq. respondit* = Continuando il Servo di Dio la sua dimora, e le sue spirituali applicazioni nella Città di Scala, come ho detto di sopra, ivi con superna luce fù ispirato a fondare una Congregazione di Preti, l'Istituto della quale avesse solamente per oggetto di somministrare gli ajuti spirituali alle anime, per così dire, derelitte ne' Villaggi: se non che prima di mettere in opera ciò, che il Signore l'aveva ispirato, volle col consiglio de' Soggetti, che fiorivano di quel tempo in santità, e dottrina, e coll'esercizio di fervorose orazioni, e penitenze accertarsi, se tal fondazione era volontà del Signore, perciò fece capo dal P. Pagano della Congregazione dell'Oratorio, e dal Padre fu Lodovico Fiorillo dell'Ordine de' Predicatori celebre per la santità di sua vita, allorchè viveva, come pure dal fu Monsignor Falcoja Vescovo di Castellamare, da' quali accertato, che tale era la volontà di Dio, si accinse a tale opera solamente per motivo sopranaturale, non già per motivi umani, e intiocchè l'ho inteso raccontare comunemente da' Padri di mia Congregazione, e specialmente dal fu P. D. Giovanni Mazzini, il quale e prima della Fondazione, e dopo, e nella Città di Scala, ed altrove, fù suo indivisibile compagno.

§. 83.
Ad novam Fundationem superne incitatus summos sanctitate viros consultum adivit.

De auditu immediato a Socio V.S.D.

Juxta t8. *Inter. Proc. fol.* 2413. *ter. respondit* = Che il Ven. Servo di Dio dopo, che si era determinato a fondare la Congregazione, da Napoli si ricondusse nella Città di Scala, ed in una Casetta d'abitazione assieme con suoi Compagni, li quali di unita si esercitavano nelle Orazioni, e Penitenze, per impetrare dal Signore necessarj lumi, ed ajuti; fondò la Congregazione, che allora appellò del Santissimo Salvatore con stabilire le Regole, e Costituzioni da osservarsi dagl'Individui della medesima, le quali indi riportarono l'approvazione della santa memoria di Benedetto XIV., lo che sortì in tempo, che io ero entrato in Congregazione, e mi ritrovai presente all'avviso, che il Servo di Dio ne ricevè da Roma. Mi costa ancora per avere conversato, e trattato col Servo di Dio per tanti anni dell'esattezza, e gelosia, colla quale il medesimo ha osservato le Regole, e l'impegno, e la cura, che ebbe finchè visse, che si fussero osservate dagli Alunni di sua Congregazione.

§. 84.
Per preces, corporisque afflictationes a Patre hominum opem imploravit.

Juxta t9. *Inter. Proc. fol.* 2414. *respondit* = Dopo che il Servo di Dio fondò la Congregazione del SS. Redentore, per quanto dopo intesi raccontare, fù obbligato, e quasi forzato dagli Individui della medesima ad accettare la catica di Rettore Maggiore, quale accettata, non

§. 85.
A Summo Pontifice Regulæ adprobationem obtinuit.

De propria scientia.

§. 86.
V.S.D. Sociorum Præses, & Moderator eligitur.

noo si può a bastanza dire con quanta diligenza, e prudenza l'abbia retta, e governata, con invigilare sopra tutto sù l'osservanza delle Regole.

§.87. *Fundationis seriem Teſtis a V.S.D. Socio didicit.*

Super 25. *Artic. Proc. fol.* 2459. *ter. & req. dixit* = Mi ricordo bene; come intesi da' Testimonj di veduta, specialmente dal P. D. Giovanni Mazzini di sopra mentovato, come suo Individuo compagno allora presente, che essendo stato chiamato il Servo di Dio dalle Monache del SS. Salvatore nella Città di Scala, a confessarle colle debite licenze dell' Ordinario, una certa Religiosa chiamata Suor Maria Celeste di santissima vita, e favorita da Dio con doni sopranaturali morta con opinione di santità nella Città di Foggia, dove andò a fondare il Conservatorio del SSmo Redentore; disse apertamente al Ven. Servo di Dio nell'atto di confessarsi, che Iddio non lo voleva più in Napoli, ma voleva, che ordinamente avesse fondato una Congregazione di Missionarj addetti specialmente alle Anime abbandonate della Campagna, e destitute di spirituali soccorsi. Restò confuso il Servo di Dio per dovere abbandonare tante opere di pietà, e di Gloria di Dio, che faceva in Napoli, ed accingersi ad un opera così ardua, quanta era la Fondazione di una novella Congregazione, e perciò unitamente col detto P. D. Giovanni Mazzini si risolverono di domandare consiglio a Monsignor Falconja Vescovo di Castellamare, il quale era capitato in quel giorno in Scala, come anche a Monsignor Santoro Vescovo della stessa Città di Scala, uomini sperimentati nella virtù, nella prudenza, e nella discrezione de' spiriti, e nella Dottrina. E questi due insigni Prelati avendo maturamente pesato l'affare illuminati da Dio, lo assicurarono, che i lumi di quella buona Religiosa, erano certamente da Dio, e che Dio veramente voleva da lui la Fondazione della novella Congregazione, anzi Monsignor Santoro si offerse a volerlo ajutare per la Fondazione in detta Città di Scala.

§. 88. *Sanctimonialis de nova Fundatione a Deo illuſtratæ Foggiæ ſanctiſſime obiit*

§.89. *De Sanctimonialis Sanctitate duorum Antiſtitum teſtimonium acceſſit.*

§.90. *Homines novam Fundationem humana ope eventum impoſſibilem opinabantur.*

Super 227. *Artic. Proc. fol.* 2460. *ter. & req. dixit* = Mi è stato da tutti concordemente attestato, qualora s' intese in Napoli questa santa risoluzione del Servo di Dio Alfonso Maria di Liguori, molti disapprovarono una tale impresa, parte dispiacendoli di perdere un Missionario di tanta vaglia in quella Città, e parte per le tante difficoltà dell' impresa per un Uomo, che avendo rinunciato alla Paterna Primogenitura, e vivendo del tutto povero, temerono, che non ne potesse riuscire con onore. E tra questi oppositori via più si distinse il suo Zio Canonico D. Matteo Gizzio. Quando però si seppe, che il Ven. Padre Ludovico Fiorillo Domenicano, a cui il Servo di Dio era stato rimesso per consiglio dal suo Confessore D. Tommaso Pagano dell' Oratorio, aveva approvata l'opera di Dio, dopo lungo, e maturo esame, allora anche essi fecero applauso all' opera di Dio. Il detto Ven. Servo di Dio P. Fiorillo disse al Sacerdote D. Alfonso Maria di Liguori queste precise parole = *Andate, che l'opera è opera di Dio, ma buttatevi però tutto in mano a Dio, come una Pietra, che dal Monte casca dentro una Valle: Dovete avere delle persecuzioni; ma fidatevi in Dio, e buttatevi nelle sue mani, di che Dio vi ajuterà; e voleste Iddio, e potessi io portarvi il bagaglio appresso.*

§. 91. *Idem audito Sancti Viri conſilio Fundationi plauſerat.*

§. 92. *V. S. D. a Sancto Viro Divinam voluntatem, fuiſſeque perſecutiones didicit.*

§ 93. *Una in Deum ipſe fretus*

Super 28. *Art. Proc. fol.* 2461. *ter. dixit* = Che superate tutte le difficoltà, ed opposizioni del Padre, e degli Amici, e di altri, e vie

più

più in Dio confidato, ai portò nella predetta Città di Scala a gittare le pietre fondamentali della nuova Congregazione verso il principio di Novembre dell' anno 1732.

Scalam ad exequendam fundationem proficiscitur.

Super 29. *Art. Proc. fol.* 2461. *ter. dixit* = Arrivato nella detta Città di Scala il Venerabile Servo di Dio, ed unitisi con lui altri Compagni, e specialmente il P. D. Cesare Sportelli, e Fratello Vito Corzio, e poco dopo anche il menzionato Padre D. Giovanni Mazzini alli 9. di Novembre dello stesso anno, dopo cantata la mattina la Messa votiva dello Spirito Santo, ed il Te Deum in rendimento di grazie, in una piccola Cappella, eretta col permesso di Monsignor Santoro in una picciola stanza della Casa presa a piggione; si aprì la nuova Congregazione colla medesima approvazione dell' Ordinario del Luogo, come l'ho inteso da Persone degne di fede, e sopra tutto dal detto P. D. Giovanni Mazzini Individuo Compagno di d. Servo di Dio.

§. 94.
Per sacram hostiam propitiato Numine Congregationis fundamenta jecit.

Super 30. *Art. Proc. fol.* 2462. *dixit* = Ho inteso sempre dire, e raccontare da quei primi Padri Confondatori l' estrema povertà, la strettezza, e le mortificazioni, e penitenze, in cui si visse dal Servo di Dio in quei primi tempi della Fondazione, ed in quella misera Casa, che sono incredibili a credersi, cioè a mangiare quella misera acconcita minestra verde amareggiata per lo più da erbe amarissime, Mirra, Aloe, Assenzio, Centaura minore, ed altro con un gran sasso appeso al collo, e per lo più si cibava con i Compagni, o in ginocchioni, o pure sdrajato a Terra, e non cibandosi che di pane durissimo come piombo, perchè fatto senza lievito, ed altre penitenze egli il Servo di Dio faceva in particolare, come ho deposto nell' Interrogatorio 26.

§. 95.
Humi stratus saxoque ad collum appenso amaro pane vescebatur.

Super 31. *Art. Proc. fol. cit. ter. dixit* = Mi ricordo bene d' avere inteso da Testimonj degni di fede, e da nostri primi Padri, che il Servo di Dio Alfonso Maria di Liguori fu abbandonato dal P. D. Vincenzo Mandarini, e da altri socj, perchè questi oltre le Missioni, volevano anche tenere scuola aperta in Casa per i Fanciulli, quando che il Servo di Dio voleva solo le Missioni per la gente abbandonata nella Campagna, onde rimase con un solo compagno Laico detto per nome Fratello Vito Curzio.

Super 32. *Art. Proc. fol.* 2462. *ter.* & *seq. dixit* = Ho inteso anche dire, che Egli il Ven. Servo di Dio fu animato dall' Arcivescovo di Napoli Emo Cardinal Pignatelli a proseguire l' opera di Dio; e provveduto quindi da Dio di altri Compagni virtuosi proseguì le sante Apostoliche Missioni con fondare più Case di detta Congregazione in varie Diocesi.

§. 96.
Plurimis initructus sociis plurimas domus fundavit.

Super 33. *Art. Proc. fol* 2463. *dixit* = Mi è stato riferito sempre da detti nostri Padri Confondatori, che il Ven. Servo di Dio nell' anno 1742. dopo molte preghiere fatte a Dio, col consiglio di Monsignor Falcoja, e con unanime consenso de suoi Compagni si obligò insieme coo essi a tre voti semplici, Povertà, Castità, ed Obbedienza, ed eziandio ad altri tre voti, cioè di non accettare qualunque Dignità fuori di Congregazione, di andare alle Missioni degli Infedeli, quando fosse imposto dal Rettore Maggiore pro tempore, o dal Sommo Pontefice, e di perseverare sino alla morte nella detta Congregazione.

§. 97.
Votorum nuncupatio.

XXXVIII. Testis *Adm. R.P. D. Deodatus Criscuoli Missionarius Congregationis SSmi Redemptoris annor.* 60. *circ. super* 24. *Art. Proc. fol.* 2599. *Dixit* = Mi è stato detto da più Testimonj degni di fede,

che il nostro Ven. Servo di Dio essendo ritornato affaticato molto dalle Missioni fatte in Nardò con suoi Compagni Napolitani, fù preso da una gravissima infermità, dalla quale riavutosi si portò nella Costa di Amalfi con altri suoi Compagni invitato dal fù Vicario Generale della Città di Scala, e dimorò in alcune Case contigue al Romitorio di S. Maria de' Monti, per così respirare quell' aria salubre, e rimettersi nel primiero stato di salute, ed anche per potere operare la Gloria di Dio, e la salute delle Anime, che stavano ne' contorni di quel Sagro Romitorio; e questo fù quel vero motivo, che lo indusse ad accettare l' invito del detto Vicario suo amico più che l' altro del ricupero della sua sanità; ed in fatti ivi giunto colle debite licenze del fù Monsignore Santoro Vescovo di quella Città, cominciò con suoi Compagni a predicare, e confessare quella povera gente dispersa tra quelle balze, e per avere il commodo anche di poter loro dare la santa Communione, ottenne di mantenerci il SSmo Sagramento in quella Chiesa rurale, e non avendo Tabernacolo con chiave, era astretto Lui, e suoi Congregati a guardarlo gelosamente alternativamente una notte per ciascheduno, conforme mi confessò il fù nostro P.D. Giovanni Mazzini suo Compagno colà, e morto in concetto di santità in questa Casa di S. Michele Arcangelo a' 3. Decembre 1792.

§.98. *Rusticorum miseratus vicem ruralem eremum pro hospitio telegit.*

§.99. *Sacramentorum administratione peccatores Christo lucrifaciebat.*

§.100. *Alternatim cum Sociis ante SS. Sacramentum per noctem vigilabat.*

Super 25. *Art. Proc. fol.*2600. *Dixit* = Con questa occasione, come intesi dire dal d. fù P. D. Giovanni Mazzini, ed altri Testimonj degni di fede, il Ven. Servo di Dio fù invitato a predicare, e confessare le Monache del SSmo Salvatore, ora del Redentore colle dovute licenze dell' ordinario; un giorno confessando una certa Religiosa chiamata Suor Maria Celeste di santa vita, e da Dio favorita con doni sopranaturali, e morta in concetto di santità nella Città di Foggia, dove andò a fondare un Conservatorio del medesimo Istituto: Questa li manifestò chiaramente, che Dio non lo voleva più in Napoli, ma che fondasse una Congregazione di Missionarj addetta alle Anime abbandonate della Campagna. Restò confuso il Ven. Servo di Dio, nè sapeva risolversi ad abbandonare quelle Opere di Dio, che aveva per le mani della detta Città, ed imprendere un' opera così ardua, quale era la Fondazione di una novella Congregazione; ma nel tempo istesso temeva di opporsi al Divino volere: quindi avendo tutto confidato al predetto gran Servo di Dio P. Mazzini Uomo dotato di consiglio, e di prudenza; questi lo assicurò, che quanto aveva inteso dalla d. Religiosa, non era cosa da disprezzarsi, non sapendo cosa mai Iddio da essi loro avesse voluto; e perciò il medesimo l' insinuò a consigliarsene col Servo di Dio Monsignor Don Tommaso Falcoja Vescovo di Castellamare di Stabbia allora capitato nella predetta Città, come Uomo di sperimentata virtù, prudenza, e dottrina, come anche con Monsignor Santoro Vescovo della medesima Città egualmente dotto, e prudente. Questi due Vescovi savj avendo maturamente considerato l'affare, che loro aveva comunicato il Servo di Dio, scorti da lume superiore assicurarono il Servo di Dio; che i lumi di quella Religiosa erano dal Cielo, e che Dio voleva da Lui la Fondazione della novella Congregazione.

§.101. *Ad evangelizandum pauperibus se a Deo destinatum cœlitus intellexit.*

§.102. *Præ humilitate perterritus ad agnoscendam divinam voluntatem erigitur.*

§.103. *Tum a Scala ordinario, tum ab alio Antistite in cœlestis nuntii veritate fit certior.*

§.104. *Scala Neapolim reversus suum Moderatorem, virumque sanctum Ord. Prædicatorum consuluit.*

Super 26. *Art. Proces. fol.* 2601. *Dixit* = Da Testimonj degni di fede come di sopra, e per avermelo raccontato il medesimo P. Mazzini, Io sò bene, che il nostro Ven. Servo di Dio dopo questo fatto avvenuto-

nutoli nella Città di Scala, se ne andò in Napoli a consultarsi coo varj altri ragnardevoli Soggetti, *& signanter* col Ven. fù Fr. Ludovico Fiorilli, col P. D. Tommaso Pagano, ed altri.

Super 27. *Art. Proc. fol. cit. Dixit* = Per la stessa causa, come di sopra, iò, che essendosi scoverto in Napoli il santo disegno del Servo di Dio, se li suscitò contra una fierissima persecuzione, come ho deposto nell' Interrogatorio 17., e sopra tutto dalla parte del suo Zio fù Signor D. Matteo Canonico Gizzio, il quale attero che, avendo egli prima rinunciato la Primogenitura in favore del suo fratello D. Ercole Liguori, non aveva facoltà tale da potere riuscire con onore in una impresa così ardua, onde se le avesse ad applicare il detto Evangelico; e parte dispiacendoli di perdere un Missionario di tanta vaglia in Napoli, Ma quando poi seppero, che trà gli altri insigni Personaggj, che avevano approvato il detto santo proggetto, vi era stata ancora quella del Ven. P. Fiorilli, il quale risolutamente disse al Ven. Servo di Dio, dopo matura Orazione queste precise parole: *Andate, che l'opera è di Dio: ma buttatevi tutto in mano di Dio, come una Pietra, che casca dal Monte dentro una valle: dovrete avere delle persecuzioni, ma fidatevi in Dio, e buttatevi nelle sue mani, che Iddio vi ajuterà. E felice me, se potessi portarvi le bisaccie appresso nelle sante Missioni.* Tutti si quietarono, e fecero applauso alla novella Fondazione.

§. 105.
Consanguinei novæ Fundationi ob ejus ægestatem adversabantur.

§. 106.
A S. Viro Ord. Prædicatorum V.S.D. divinam voluntatem didicit.

Super 28. *Art. Procs. fol.* 2602. *dixit* = Colla stessa causa di sopra depongo, ed anche per averlo inteso dalla bocca del Ven. Servo di Dio la tentazione più forte (per servirmi della sua espressione) che dovette Egli soffrire per tutto il tempo della sua vita, sì fù appunto quella, che li mosse il Padre fù D. Giuseppe di Liguori in questa stessa occasione, e parte per la pietà paterna, e parte con adoprare tutti i mezzi, ed anche degli altri suoi amici, e Parenti per distornarlo dalla santa impresa. Ma vedendo, che un Figlio per altro obbedientissimo, ed affettuoso, saldo persisteva nella divina chiamata, un giorno se lo tenne abbracciato per tre ore continue ripetendo colle lagrime: *Figlio mio, perchè mi vuoi lasciare, Figlio mio, perchè mi lasci.* Sentì il Figlio nel cuore commovimento di tenerezza verso un Padre amante: arrivò a sentire un tremore per tutte le membra per la resistenza, che colla divina grazia faceva la tenerezza della natura, non si smosse però in sì fiero combattimento dalla stabilita risoluzione: Quindi senza farlu sapere a' suoi amici, superate tutte le opposizioni, ed asticurato del vero divino volere, tanto dal fù Monsignor Falcoja, quanto da Monsignor Santoro, come ancora da Monsignor Cavalieri Vercovo di Troja, dallo stesso Canonico Gizzio suoi Zii, e pur anche dal fù Monsignor D. Giulio Torni suo Maestro, col Ven. P. Maestro Fiorilli, e P. Pagano, che tutti approvarono con egnale prudenza, e dottrina la grande opera della novella Congregazione, nel principio di Novembre dell' anno 1732. si portò nella Città di Scala per gittare le pietre fondamentali della nostra novella Congregazione.

Ex ore V.S.D.

§. 107.
Blandiloqui Genitoris tentamen omni conflictu fortius feliciter superavit.

§. 108.
Ea fortius Alphonso tentamen quo ipse obsequentior in Patrem.

§. 109.
Fortiter natura vaci resistens totis artubus contremuit.

§. 110.
Gravissimi viri novæ plaudent Fundationi.

§. 111.
Insalutatis amicis e Patria, & cognatione egressus ad exequendam Fundationem Scalam proficiscitur.

Super 29. *Art. Proc. fol.* 2602. *terg. dixit* = Per le stesse cause di sopra espressate io depongo, che arrivato il Ven. Servo di Dio in detta Città di Scala mia Patria, si unirono seco altri Compagni, onde nel dì 9. di Novembre dello stesso anno 1732. correndo l'anno 36. dell' età del Servo di Dio, essendosi prima la mattina cantata la Messa dello

§. 112.
Annos natus 36., Christi 1732. Congregationem fundavit.

Spirito Santo, e l'Inno *Te Deum* in ringraziamento al Signore in una piccola Cappella eretta colla facoltà dell' Ordinario del Luogo, in una stanza della stessa Casa, dove erano alloggiati, si aprì la nuova Congregazione sotto il titolo del Salvatore coll' approvazione del medesimo Ordinario del Luogo.

De auditu immediato a viden Concivibus Scalæ, & Socio V.S.D.

Super 30. *Art. Proc. fol.* 2603. *Dixit* = Depongo per averlo inteso da Persone degne di fede anche della mia stessa Patria, che erano stati Testimonj oculari, e sopra tutto del medesimo P. Mazzioi uno de' suoi primi Compagni, che tutto spirava povertà estrema, e mortificazione in quella Casa della prima Fondazione: I Letti erano miseri duri Pagliacci, il cibo quasi tutto riducevasi alla sola minestra scondita, ed affumicata, e qualche frutto, la quale minestra per lo più si condiva dal Servo di Dio per esso con polveri di erbe amarissime. Si gionse a mangiare pane senza lievito duro come un mattone, si mangiava per lo più in ginocchione, o buttati a terra, ed il Servo di Dio sospendeva al suo collo una grossa pietra, nell' atto di quel povero, ed amareggiato cibo, che prendeva; oltre a che il medesimo Servo di Dio andava sempre carico di cilizj, e si sentiva più volte disciplinarsi al giorno per così crocifiggere la sua carne.

§. 113.
Domus paupertatem redolebat ac Missionariorum cibus summam austeritatem.

§. 114.
Ad communes austeritates V.S.D. sævam addebat sui corporis macerationem.

De auditu a vid. ut supra

Super 31. *Art. Proc. fol.* 2603. *terg. Dixit* = Ho inteso anche dire da' primi nostri Padri Confondatori ora defonti, e da altri Testimonj degni di fede della mia Patria, poco dopo la detta Fondazione alcuni primi Compagni del Servo di Dio volevano introdurre coll' opera delle Missioni anche quella delle publiche Scuole in Casa. Il Servo di Dio però essendo di sentimento contrario, e volendo solamente operare la salvezza delle Anime, sopratutto quelle abbandonate nella Campagna coll' esercizio delle sante Missioni, ripugnando a ciò, si rimise al savio consiglio del fù Moosignor Falcoja per non sembrare ostinato, ed amante del proprio sentimento; e questo lo assicurò, che lo spirito dell' Istituto era unicamente per l'esercizio delle sante Missioni, e non già per le Scuole. Ciò fù, che fece risolvere quelli ad abbandonarlo, come in fatti fecero, ed il Servo di Dio benchè restato con un solo fratello Laico chiamato Vito Corzio morto in concetto di santità, come apparisce da un Ristretto della sua vita data in luce dal medesimo Servo di Dio dietro l'opera spirituale del nostro P. fù Don Gennaro Sarnelli, non si scoraggì punto, ma si buttò nelle braccia della celeste Providenza rassegnato nel Divino volere.

§. 115.
Potius deseri, quam a Sociis Institutum immutari fivit.

§. 116.
Exitialis Fundationis jactura quin eum frangeret ad majorem in Deum spem erexit.

Super 32. *Art. Proc. fol.* 2604 *terg. Dixit* = Sò anche per testimonianze degne di fede, che l' Emo Sig. Card. Pignattelli Arcivescovo di Napoli avendo intesa l'approvazione della nuova Fondazione dal fù Maestro Veo. Fiorilli dimostratali in un biglietto *manu propria* del detto Fiorilli, animò il nostro novello Fondatore a proseguire la grande Opera di Dio, e le Apostoliche Missioni; e così vidde Egli per divina disposizione aumentato il numero de' Soggetti, onde potè fondare più Case in varie Diocesi.

§. 117.
Emus Archiepiscopus Neapolitanus Fundationis consilium fovit,

§. 118.
Voterum nuncupatio.

Super 33. *Art. Proc. fol. cit. & seq. Dixit* = Che sotto il savio consiglio di Monsig. Falcoja, e con unanime consenso de' suoi primi Compagni l'anno 1742. si astrinse il medesimo Servo di Dio con soci non solo al tre soliti voti semplici di Povertà, Castità, ed Obbedienza, col voto di giuramento di perseverare nella Congregazione, ma anche a due altri di non accettare Dignità Ecclesiastica fuori della Coongregazione, e di andare alle Missioni degl' Infedeli, qualora fosse impo-

imposto dal Rettore Maggiore pro tempore, o dal Romano Pontefice, come mi raccontò il medemo P. Mazzini, e altri primi nostri Confondatori.

De auditu immediato a Sociis V S.D.

EX PROC. APOST. S. AGATHÆ

1. Testis *Adm. R. P. D. Antonius Maria Tannoja Consultor Generalis Congr. SS. Redemptoris annor. 70. circ. Juxta 16. Inter. Proc. f. 285. ter. & seq. Respondit* = Mi costa per sentimento comune di tutti i nostri Vecchi, ed anche dalla propria voce del Ven. Servo di Dio, che essendosi ritirato, strutto, e consumato dalle fatiche Apostoliche fatte nella Primavera dell' 1730. nella Provincia di Lecce, i Socii della sua Congregazione volendolo ristorare nelle forze peosarono, e risolvettero andarne uniti in un Romitaggio sopra la costa di Amalfi, e ritrovandosi in Casa di quell'Arcivescovo per complimentarlo il Vicario di Monsignor di Scala, e sapendo il motivo del loro arrivo offerse il Romitaggio di S. Maria de Monti sopra la medesima Città di Scala, dicendo, che potevano far del bene per se stessi, e a tanti poveri Caprai, e Villani, che stavano ivi intorno; accettato l' invito vi si portò. Io quest' occasione conobbe il Ven. Servo di Dio il bisogno, che avevano i poveri Villani, che abbandonati vivono per le Campagne, e sentivane gran pena nel proprio cuore. Sparsa la voce nella Città di Scala, che Alfonso Liguori coo altri Missionarj trattenevansi, ed operavaoo in S. Maria de Monti, iovitarono il Servo di Dio per un Sermone in quella Cattedrale, correndo allora l' ottava del Corpus Domioi. Nel tempo istesso fu anche pregato per un Sermone per proprio profitto dalle Mooache del Conservatorio del Salvatore. Volevano aoche gli Esercizj, ma il Servo di Dio si compromise, come fece, per l'aooo sussegoente. Dando gli Esercizj alle Monache, ona Religiosa favorita da Dio con doni sopranaturali gli disse, che Iddio voleva da Lui un Opera di Missionarj in ajuto delle Anime abbandooate per le Campagne, e che di questo avevane avuto special lume da Dio. Fu questa Suor Maria Celeste Costarosa, che riformò in Nocera un Conservatorio di Figliuole rilasciate, e chiamata nella Città di Foggia vi fondò un' altro Conservatorio di Figlie Nobili, che fa ora l' edificazione di quell' Illustre Città. Sentendo questo il Servo di Dio non maocò riprendere la Monaca, come fantastica, ma quella iosisteva, che tale era il volere di Dio. Ritirato nell'Ospizio, e ritrovandosi coo esso il Sacerdote D. Giovaoni Mazzini suo Compagno di Missione confidò a questo la rivelaziqne della Monaca, e nel tempo istesso misurando le sue forze disse, che non era cosa da pensarci, che la Monaca forse operava di fantasia, e poi disse: L'Opera è ardua, e i soggetti dove sono? Il detto D. Giovanni Mazzini: non sappiamo, disse, cosa Iddio ne voglia da Voi, e per i Compagni io sono il primo, che sono pronto a seguirvi. Ritrovandosi in Scala Monsignor Falcoja Vescovo di Castellammare, che dirigeva la Monaca, ed abboccandosi il Servo di Dio con Monsigoor Falcoja, e con Monsignor Santoro Vescovo di Scala, tutti e due autenticarono lo spirito della Religiosa, e l'animarono ad intraprendere la grand' opera, come certi della volontà di Dio, perchè certi dello spirito della consaputa Religiosa; e Monsignor Santoro si offerse dargli luogo nella medesima Città di Scala. Arrivato in Napoli il Servo di Dio confidò l'acca-

De auditu immediato a Sociis, & ab ipso V. S. D.

§. 119.
Post Aletinas *Missiones laboribus fractus in* Amalphitanam *oram petiit.*

§. 120.
Ad Animarum salutem in Eremum prope Scalam *secessit.*

§. 121.
Rusticos omni ope destitutos intime doluit.

§. 122.
Quot fama celebrabat Missionarios Scalenſis Civitas expetit.

§. 123.
A Sanctimoniali sibi cœlitus panditum Fundationis consilium accepit.

§. 124.
Eadem Sanctimonialis Gynecei Nucerinæ *Reformatrix, asceterii* Foggiæ *Fundatrix.*

§. 125.
V. S. D. prudens illuſionem suspicatur.

§. 126.
Duo Antiſtites Sanctimonialis spiritum probavere.

§.127. *V.S.D. Neapolim perventus a celebrioribus viris, suoque Moderatore consilium petiit.*

l'accaduto col suo Direttore il P. D. Tommaso Pagani, il quale volle, che consigliato si fusse col P. Manulo celebre Gesuita, e col P. Cutica Superiore de Padri della Missione di S. Vincenzo de Paoli, e tutti e tre questi grandi Uomini animarono il Servo di Dio ad imprendere la grand'opera uniformandosi al sentimento di Monsignor Falcoja, e dell'anzidetto Monsignor Santoro; ed il Servo di Dio non si mosse a questa grand'opera da motivo umano, ne per qualche gloria di se medemo, che anzi cosiderando le sue forze, si dava in dietro, ma unicamente per la gloria di Dio, e per lo bene delle Anime, come dal suo Direttore, e da consaputi soggetti ne venne spinto, ed animato.

§.128. *Consulti Viri in duorum Antistitum sententia fuere*

Juxta 17. Inter. Proc. fol. 288. ter., & seq. Respondit = Tra questo tempo il Ven. Servo di Dio si ajutava coll'orazione, e con raccomandarsi a varie Anime sante, con affliggersi avanti a Dio con varj strumenti di penitenza, e mortificazioni. Vedendolo il Canonico Gizzio fermo nel suo proponimento gli disse un giorno; perchè non vi regolate, e non consultate intorno a questo il P. Maestro Fiorillo? (Era questi gran Servo di Dio, e celebre Missionario Domenicano, e con questo regolava la sua coscienza il detto Canonico) anzi vi consiglio, soggiunse, a prendervelo per Direttore. Io non mi regolo di capo mio, rispose Alfonso, ma dipendo in tutto dal P. Pagano. Non ebbe che rispondere il Canonico. Avendo quindi il Ven. Servo di Dio riferito al P. Pagano l'occorso col Canonico Gizzio, questo gli disse: Io anche approvo, che vi consigliate col P. Fiorillo, e se dice il P. Fiorillo, che Iddio non vuole quest' Opera, anche io mi sottometto. Permise Iddio, che a caso s' incontrasse il Servo di Dio col P. Fiorillo nel Quarto del Canonico Gizzio, e quello in vedere Alfonso, e conosciutolo allora per desso, col volto a riso ispirato da Dio gli disse = Iddio non è contento di voi, vi vuole tutto suo, e vuole altre cose da Voi = Ed il Servo di Dio gli disse, che doveva parlargli, ed io seguito poi andò a ritrovarlo in S. Domenico Maggiore. Essendosi ivi con quello abboccato, ed avendogli raccontato il tutto, ne voleva la risposta: S. Luigi Bertrando, disse il P. Fiorillo, chiese sei mesi di tempo per rispondere a S. Teresa, così io dico a voi. Non solo sei mesi, ma prendetevi anche un anno, rispose il Ven. Servo di Dio: Essendoci quindi ritornato a capo di giorni, il P. Fiorillo abbracciandolo gli disse: *Andate, che l' opera è Opera di Dio, ma buttatevi tutto in mano di Dio, come una pietra, che casca dal Monte dentro una Valle. Dovrete avere delle perseeuzioni, ma fidatevi di Dio, e buttatevi nelle sue mani.* Considerando il P. Fiorillo il gran fuoco, che in Napoli vi era per questo, e dubitando di essere anche esso preso in mala parte, e contradetto nelle Opere, che aveva per le mani, gli disse, che non fosse più venuto da Lui, e che non lo nominasse con veruna persona. Avendo tutto ciò inteso il P. Pagano maggiormente si confirmò nel suo sentimento, ed il Servo di Dio animato dal proprio Direttore, dal P. Fiorillo, e da tanti altri Uomini virtuosi restò confermato nella divina vocazione, e secretamente si disponeva ad intraprendere l' Opera. Essendosi in seguito di nuovo raccomandato per lettera al P. Fiorillo per avere qualche soggetto, questo gli rispose con lettera del tenore seguente = *Stima V.S. che io avessi lasciato, e scordato il Negozio, che è di tanta gloria del Signore: ora più che mai l'ho a cuore: stia allegro, e si fi-*

§. 129. *Præter hominum Dei consilium per preces expetebat*

§.130. *Dei Famulus ex Ord. Prædicator. Alphonso sibi incognito majora ab eo Deum expetere nuntiat.*

§.131. *Homo Dei cælesti perfusus lumine Alphonsi consilium probat persecutionesque prædicit.*

§.132. *V.S.D. divina cognita voluntate ad Fundationem se comparat.*

§. 133. P. Fiorillus novo responso ad inceptum opus Alphonsum erigit.

di

di Dio, perchè Esso vi darà tutta la sua assistenza in questa causa tanto a Lui cara. Io non ho soggetti, ma se mi capitasse qualchedano, la servirò. Vorrei io esser Prete di nuovo per avere la fortuna di venirle a portare li fagotti appresso. Non si dia addietro per li pochi soggetti, perchè il Signore li manderà appresso, e li pochi buoni faranno per molti. La benedico in nome di Gesù, e di Maria, e facendoli umilissima riverenza l' abbraccio caramente nella Carità del Signore.

Non cessava pertanto la persecuzione: Persuasi il Canonico Gizzio, ed il Canonico Torni, che il P. Fiorillo non fosse stato per approvare un tal passo &c. *Et fol.* 291. *in fin. & seq.* = Essendosi presentato (V. S. D.) di nuovo ai Canonici Gizzio, e Torni, costoro tra gli rimproveri gli dissero = se Fiorillo non ve l' approva, Voi in coscienza come vi azzardate a dare questo passo? Non è così, ripigliò il Servo di Dio, quanto esegnisco tutto mi viene approvato dal P. Fiosillo, e P. Pagano, e nel così dire esibì in mano del Zio non l'originale, ma la copia dell' anzidetto Bigletto del P. Fiorillo. Restarono entrambi essi Canonici mortificati, ma ripigliò tuttavia il Torni = Non mi basta questo voglio l'originale, ed allora avendolo avuto nelle mani soggiunse = Questo mi basta per cautela, e per onore della mia Congregazione. E così rimasto essendo l' originale biglietto sudetto in mano del Canonico Torni, restò ripigliata dal Servo di Dio la copia di quello, che si era innanzi esibita scritta tutta di proprio carattere del medesimo Servo di Dio trovatasi tra le carte del medesimo, e che da me si conserva: neppure per questo si calmò la tempesta. Persuadendo i Fratelli della Congregazione di Propaganda, che era di loro vergogna il passo, che era per dare, ed erano in voto di cassarlo, ed averlo per espulso dal numero de Fratelli, ed anche l'Emo Pignatelli malamente la seotiva, ma avendo poi saputo, che era stato approvato un tal progetto dal P. Fiorillo, dal P. Pagano, e da altri Uomini illuminati, se ne dichiarò Protettore, ed ordinò al Canonico Torni, che nulla si fusse attentato in Congregazione contro Alfonzo Liguori senza esserne esso inteso. Consolato così il Servo di Dio, ed avendo acquistato anche tra queste contradizioni molti Sacerdoti per Compagni in Novembre 1732. si ritirò in Scala, dove Monsignor Santoro l' attendeva, e coadiuvato da questo diede principio alla sua Congregazione sotto il Titolo del SSmo Salvatore, che poi dalla sa: me: di Benedetto XIV. fu commutato, e detto del SS. Redentore.

Et fol. 294. *ter.* = Il Canonico Gizzio restò anche esso sincerato vedendo l' Opera benedetta da Dio, l' amò al pari di prima, e la protesse, ed i Superiori della Congregazione spesso l' invitavano per gli Esercizj di maggior importanza in Napoli, e facevansi gloria di averlo per Fondatore, e per Confratello.

Juxta 18. *Inter. Proc. fol.* 294. *terg. Respondit* = Sò per la medesima causa di scienza da' PP. Villani, e Mazzini, e da tutti i nostri vecchi, che aprendo il Ven. Servo di Dio la Congregazione nella Città di Scala, esigette da' suoi Compagni una perfezione Evangelica, ma non convenendo tutti ne' suoi sentimenti, e molto meno nel di lui fervore, come in seguito dirò, fu abbandonato quasi da tutti. Egli però persistette, e fù sempre costante nel suo proponimento. Avendo acquistati poi altri Compagni, oltre degli Esercizj di meditazioni, e mor-

§. 134. *Viri graves Fundationi adversi P. Fiorilli sententia venerabundi acquiescunt.*

§. 135. *Emus Archiepiscopus antea Fundationem improbans postea patronus evasit.*

§. 136. *Inter procellas aucto Sociorum numero Fundationi dat operam.*

§. 137. *Ipsi Missionum Confratres prius Alphonso contrarii novæ Fundationis gloriam velut propriam exsultare.*

§. 138. *Evangelicam perfectionem a primis Sociis exegit.*

e mortificazioni giornali, regolamento di Missioni, ed altro, stabilì co' replicati consigli del Canonico Torni, di Monsig. Falcoja, e di altri Uomini savj doversi vivere in povertà, e nella vita perfettamente comune. Prescrisse il governo, e quant' altro bisognava per ben reggersi, e governarsi una ben regolata Comunità. In decorso di tempo, e propriamente a' 22. Luglio 1742. il Servo di Dio per maggiormente strigere se stesso con Gesù Cristo, e vedervi stretti anche gli altri, propose, e di unanime consenso una co' Compagni si legò con Dio con voti semplici di Povertà, Castità Ubbidienza, e perseveranza di non accettare sotto il medesimo voto di povertà qualunque dignità fuori della Congregazione, e di andare colle Missioni ne' Paesi degli Infedeli, ove venisse imposto dal R.tore Maggiore pro tempore o dal Sommo Pontefice, e così pure di perseverare, come ho detto, in Congregazione sino alla morte. Nel 1749. volendo vedere benedetta, e confermata la sua nascente Congregazione non solo da' respettivi Vescovi, ma ben anche principalmente dal Capo visibile di S. Chiesa, presentò alla sa. me. di Bened XIV. la Regola da Esso stabilita, destinando in Roma il P. D. Andrea Villani, ed esponendosi ivi quella riveduta in S. Congregazione &c., e riletta ben anche dallo stesso Sommo Pontefice, ne fu data con compiacimento di quello la solenne approvazione a' 25. Febrajo nel detto anno 1749.

§. 139. *V.S.D. Regul., Bened. XIV. placitum, & adprobationem promeruit.*

Et fol. 302. = Ed in segno di gratitudine alla sa. me. di Benedetto XIV. volle, che ogn' anno trà l' Ottava de' Morti, se gli celebrasse, come a nostro Benefattore un Funerale in tutte le Case della Congregazione, come tuttavia si osserva.

§. 140. *V.S.D. grati animi monumentum erga S. M. Benedict. XIV.*

Super 28. *Art. Prod. fol.* 432. *terg. Dixit* = Sò per quello, che negli ultimi anni di sua vita il Servo di Dio confidò esso medesimo al P. Villani suo Direttore parlando delle tante misericordie, che Iddio avevagli usato, specialmente strappandolo dal Mondo. Trà l' altro gli disse, che una fiera tentazione soffrì dal proprio Padre vedendolo disposto a partire per Scala. Oltre delle lagrime, e degli Amici, e Parenti, che frappose per distorglielo, vedendo disperato il caso, e stando Egli sul Letto, il Padre buttandosi anche esso l'abbraccia, e per tre ore continue tenendolo stretto piangendo ripeteva; *Figlio, perchè mi vuoi lasciare?* Che in questa occasione s' intese nel cuore tutta talmente ribellata la passione dell' amore verso un Padre, che tanto l'amava, che s' intese un tremore per tutte le membra, ma che Iddio colla sua grazia lo mantenne costante, e fermo, e *solo Iddio*, disse, *poteva corroborarmi in quel duro combattimento*. Pentito di aver specificata tal cosa, pregò il P. Villani, come questi mi attestò, di mantenerla secreta con altri.

De audito a Confessario V.S.D.

§. 141. *Scalam profecturus a Deo confortatus de natura, & sanguine triumphavit.*

Super 29. *Art. Prod. fol.* 436. *Dixit* = Dodici furono i Compagni, che eransi compromessi coadjuvare il Servo di Dio nella sua grand' opera della nuova Congregazione; Dieci Sacerdoti, e due Avvocati ancor Secolari, oltre un Fratello servente oato Galantuomo. Essendosi tutti uniti nella Città di Scala la mattina de' 9. Novembre, avendo il Servo di Dio anni 36., ed essendosi cantata in quella Cattedrale la Messa dello Spirito Santo, ed il *Te Deum* in ringraziamento a Dio di tanta unione di volontà, si diede principio alla Congregazione, che si disse del SSmo Salvatore, in ajuto delle Anime specialmente derelitte per le Campagne, e Paesetti rurali. Tutti si allocorono in una povera Casa allestita da Monsignor Santoro, che n'era Vescovo.

§. 142. *Numerus, & qualitas primorum Sociorum V.S.D.*

§. 143. *Fundatio Congregationis.*

Super

Super 30. *Art. Proc. fol. cit., & teqq. Dixit* = Non avevaoo, che fare, come mi dissero i nostri vecchj, i Penitenti iodicati da S. Giovanni Climaco oella sua Scala coo quelli della Città di Scala: poveri pagliacci avevano per letto, ma pochi di essi, e per poche ore oe facevano uso, una scondita minestra per lo più era la tavola, ma condita con aloè, mirra, o erba amara, come camerrio, ceotaora, o ascenzio: il pane, perchè non pratico il Fratello serviente, era senza lievito, e tale, che i Signori Scalesi ne vollero parte per divoziooe: Chi mangiava gioocchioni con grossa pietra peodente dal collo, e col piatto tra le mani, e chi stramazzone buttato sulla terra, ma prima di prender cibo chi strascinava la lingua lungo la stanza, e chi replicava sul pavimento tante Croci palmari colla medesima lingua. Tutti erano carnefici di se stessi, e trà tutti il Servo di Dio vedevasi carico giornalmente di cilizj, ed accerchiato di cateoelle di ferro. Ogni gioroo, e più volte disciplinavasi sino al sangue; le sue Camicie, e Calzooetti oon erano, che uo' impasto di sangue, e marcinme. Vedesi ancora io Scala una grotta, ove andava a flagellarsi, e ci è tradizione, che ivi più volte apparsa gli fusse la Vergine SSma. Pari allo spirito di peoitenza, come sò per scienza de'medesimi, era quello dell'Orazione, e Meditazione. Tutto era stretto sileozio, e raccoglimento di spirito. Tre volte il giorno il Servo di Dio radonava i suoi all'orazione in comune, ma mezz'ora per volta la mattina, il dopo Vespro, e la sera: Oltre dell'Officio Divioo, che dicevasi in comune con somma pausa, e raccoglimento interiore, ogo' uno doveva dare on' altra mezz'ora alla lettura delle gesta de' Santi. Un quarto di tempo ci era destinato per la visita a Gesù Sagramentato, ed a Maria SSma, ma ci si vedevano quasi di continuo più la notte, che il giorno avanti il Sagramento. La Messa, e specialmente quella del Servo di Dio era lunghissima, e davasi da tutti le ore nel reodimento delle grazie: Non ci era respiro di sollievo, ed no' ora, che si aveva dopo tavola oon era eoosumata che in discorsi di zelo, e delle azzioni de' Saoti.

§.144. *Recens Congregati vitæ austeritate veteres æmulabant Anacoretas.*

§.145. *Haud fermentati panis, quo vescebantur, micæ in reliquiis expetitæ*

§.146. *Dira V.S.D. carnis maceratio.*

§.147. *Congregati die noctuque altissimæ contemplationi vacabant.*

Animato da qoesto fuoco divino il Servo di Dio, come da' medesimi vecchj mi fu riferito, usciva ad operare di volta in volta per que'Casali della Costa, vibrando dalla sua bocca non parole, ma saette. Così ancora i suoi Compagni: Scala, e i Paesetti adjaceoti si viddero santificati. Monsignor Santoro non finiva di consolarsi, e per ogni dove di altro non si parlava, che del zelo, e santità del P. Lignori, e de' suoi Compagni.

§.148. *Oppida, Castella, campestresque vicos Apostolico sudore irrigabat.*

Super 31. *Art. Proc. fol.* 437. *ter. Dixit* = Non potette il Demoolo soffrire coo pace una tale unione, perchè troppo si opponeva a suoi interessi, come sò per la medesima scienza. ed anche dalla bocca del Servo di Dio. Avendoci frapposta la discordia anche a motivo di zelo, diroccò quanto dal Servo di Dio erasi edificato. Stabilendosi le Regole, si volevano da taluni anche le Scuole. Si oppooeva il Servo di Dio, perchè queste oelle Città si avevano da' PP. Gesuiti, e Scolopj; nelle Terre meoo popolate da' Dottrinisti, ed altri, e ne' Villaggj, che da essi si avevan di mira non mancava un qualche Prete, o al più il Parroco per i pochi Faociulli, che ci erano, se pure quelli ne avean voglia: cosicchè, diceva Egli, s'impiccia l'opera con detrimento delle Missioni, che era il principale intento dell' uoiooe. Altri dispareri ci furon specialmente per la povertà Evangelica, non

Ex ore V. S. D.

§. 149. *Cæcodæmon nova Congregationi ab ipsis incunabulis funas parare pertentat.*

volendosi così stretta da taluni, come dal Servo di Dio, ed altri dando nell' estremo opposto volevano, che vendere si dovesse da ogn' uno quanto in Casa sua di ragione gli spettasse, e depositarlo, come i primi Fedeli a piedi del Superiore. Non convenendo col Servo di Dio si ritirarono tutti col P. D. Vincenzo Mandarini aprendo scuola in un' altro luogo della Costa, ed il Servo di Dio restò così abbandonato solo col Dottor Sportelli, e col Fratello Vito Curzio. Così abbandonato non si scoraggì, ma si obbligò con voto a Dio benchè solo seguitar l'opera delle Missioni per i Villaggj, e Tugurj in ajuto delle Anime abbandonate.

§. 150. *V. S. D. licet sociis destitutus Deo fidens haud a proposito destitit.*

Super 32. *Art. Proc. fol.* 438. *in fin.*, *ter. dixit* = Non fu questa tutta la Croce del Servo di Dio, come seppi dal medesimo, e dagli altri vecchi. Sapotosi in Napoli il suo abbandono, addivenne egli la favola del volgo &c. Fù maligato anche l' Emo Pigoatelli, che avevalo favorito, ma il Cardinale avendeselo chiamato lo animò a proseguir l' opera, sicuro dell' ajuto di Dio. Di fatti mano mano acquistò nuovi soggetti, e con sua gloria vidde popolata la Congregazione, ed in seguito situare le sue Case in varie Diocesi con quell'applauso, che si sà, e con tanto bene delle anime.

§. 151. *Heroica spei merito Deus novos sibi Socios aggregavit.*

Super 33. *Art. Proc. fol. cit. ter. & seq. dixit* = Vedendo stabilita il Servo di Dio nell' 1742. la sua Congregazione, animato da nuovo fervore, ed animando i suoi, come sò per scienza de Vecchi, col consiglio del suo direttore si legò con tutti i Compagni co' Voti semplici di Povertà, Castità, ed Obbedienza, e col Voto di Povertà di non accettare qualunque dignità officio, o beneficj, o altro impiego fuori di Congregazione, e di portarsi ognuno nelle Missioni degl' Infedeli, ove dal Papa, o dal Superiore Maggiore ne fussero comandati: così di perseverare in Congregazione sino alla morte. Nell' 1749. come sò di propria scienza, Papa Benedetto XIV. con supplica del Servo di Dio, approvò la Regola, ed Istituto, confirmando da se il medesimo Servo di Dio perpetuo Superiore Maggiore; e motu proprio volle si denominasse la Congregazione non del Salvatore, ma del Redentore per distinguerla da quella de Canonici Regolari così detta, con arricchire così il Servo di Dio, che i suoi Alunni con varie grazie, e Privileggj.

§. 152. *V. S. D. parta de Inferno victoria Congregationem fundavit, & Apostolica adprobatione munivit.*

Ex Proc. Ord. Nuceriæ

I. Testis *Rmus P. D. Andreas Villani Rector Major Congr. SS. Redemptoris Socius, DIRECTOR, & CONFESSARIUS V. S. D. ann.* 83. *circ. Super* 10. *Art. Proc. fol.* 202. *dixit* = Sò di udito da Sacerdoti nostri, e Secolari, che me lo dicevano sin da che io mi unii col Servo di Dio nella principj della Fondazione di d. mia Congregazione del Santissimo Redentore, che dopo compite, ch' egli ebbe le Missioni nella Diocesi di Nardò, e Foggia, dove diede egli gli esercizj ancora al popolo, nelle quali furono eccessive le sue Apostoliche fatighe in predicare, confessare, istruire; ritiratosi in Napoli, avendolo Iddio eletto per fondare d. mia Congregazione, dispose, che taluni suoi amici Missionarj di santa vita lo pregassero ad andare nella Costiera di Amalfi, dove venn' egli, e detti suoi compagni invitato dal Vicario Generale di d. Città, come infatti egli per divina ispirazione subito coodiscese, ed unitosi con d. Missionarj, qua-

De auditu Immediato V. S. D.

§. 153. *In Amalphitanam oram cum Sociis proficiscitur.*

quali furono, se mal non mi appongo, di numero cinque, andarono a dimorare in un Romitorio sotto il titolo di S. Maria de' Monti della Città di Scala. In questo luogo egli, ed i suoi compagni nel tempo stesso, che attendevano a fatigare per la gloria di Dio, e salute delle anime nelle Missioni, istruendo, predicando, confessando, ed ogni altra cosa facendo per tirare anime traviate a Dio, ed incaminare le anime buone per la via della cristiana perfezione, meoavano vita assai penitente, mortificata, aspra, contemplativa, e divota, come se fossero tutti Romiti delli più austeri istituti, che vi sono nel Cristianesimo, attendendo ad una vita non solo contemplativa, m'ancora attiva per profitto delle anime, specialmente più bisognose di ajuti spirituali, soprattutto di quelle, che vivevano nelli Villaggi, Boschi, e Paesi rustici. Lo che è anche publico, e notorio, e n'è stata, ed è publica voce, e fama.

§. 154.
Scalensem Diœcesim Missionibus sanctificavit.

§. 155.
Rudioribus hominibus per salus disperfit præsto fuit.

Super 11. *Art. Proc. fol.* 203. *dixit* = Quindi per d. occasione venne ispirato da Dio a fare la Fondazione di d. Congregazione. Ma per maggiormente accertarsi D. Alfonso della volontà di Dio, ritornato che fu in Napoli, si consigliò con parecchi Vescovi del Regno, e persone non solo ripiene di cristiana pietà, ma ancora molto dotte, e da Dio dotate di doni soprannaturali, soprattutto dello spirito della Profezia, Consiglio, discrezioni di spiriti, ed altri, fralli quali gran Servi di Dio, si consigliò col Padre Fiorillo Domenicano, al quale fù mandato dal Padre Pagano suo Confessore, e Direttore, come anche con Monsignor Falcoja Vescovo di Castellamare di Stabbia. Con queste prove, e consigli essendosi egli accertato dalla volontà di Dio, stabilì di fondare d. Congregazione, ma non furono pochi gli ostacoli, l'intoppi, le opposizioni, le contrarietà, e le traversie, che li convenne superare, particolarmente le preghiere, e pianti del di lui Genitore, il quale non voleva affatto, che questo suo figlio si allontanasse dalla Patria, e dalla casa paterna, onde lo tenne trè ore abbracciato, dicendo *Figlio perchè mi vuoi lasciare?* avendo dunque riportata il Servo di Dio vittoria compita di questo formidabile conflitto, andò egli, e detti suoi Compagni nella d. Città di Scala, dove prese in affitto una piccola, e rozz' abitazione mancante di quasi tutto il bisognevole. La mattina poi dei nove del mese di Novembre dell' anno 1732., essendo egli di età di anni *36.* incirca, diede esecuzione al cominciamento di d. Congregazione, e dopo l'invocazione del santo Divino Spirito, e cantata a questo effetto la Santa Messa, l' intitolò del Santissimo Salvatore, intenta a dover egli, ed i suoi Congregati perpetuamente per speciale Istituto attendere alle Sagre Missioni per i luoghi rustici di Ville, e Paesi, le di cui anime avevano bisogno, siccome l' hanno, di soccorsi, ed ajuti spirituali più che le Città, e Paesi colti. Qual titolo del Santissimo Salvatore volle poi la Santa Memoria di Benedetto XIV. mutarlo in quello, come oggi si appella, del Santissimo Redentore. Lo che oltre l' averlo io inteso più volte da lui stesso, mi è stato riferito da testimonj di veduta, già morti, specialmente dal Fratello Vito Curzio, siccome n'è publica voce, e fama.

§. 156.
V. S. D. Prudentia in aggredienda Fundatione.

§. 157.
Domi foriſque ſuscitatis perſecutionibus haud animo frangitur.

§. 158.
In extrema paupertate Congregationis fundamenta jecit.

§. 159.
Unam vaſticorum ſalutem pra oculis habuit.

Super 13. *Art. Proc. fol.* 204. *ter. dixit* = Non passò gran tempo, che volle il Signore provare la virtù del benedetto suo Servo D. Alfonso Maria con una non ordinaria contradizione. Questa fù, che i detti suoi Compagni vollero uscire dall' osservanza stabilita nella Fondazione, ch' era di dovere i soggetti attendere soltanto al bene spiritua-

§.160. *Maluit a Socijs deseri, quam Instituti Spiritum immutare.*

le del prossimo colle Missioni nelli Villaggi, e Paesi rorali. Mentre costoro volevano in quella cara stabilire di aprire le Scuole, e fare altre cose, che si opponevano al primo intento, cose, che per essere contrarie all' Istituto suderto, avrebbero con ciò private le anime di d. ajuti spirituali, che ricevevano da d. Missioni, a motivo che il tempo, che doveva impiegarsi per le scuole, si toglieva al d. spirituale profitto del prossimo; il Servo di Dio loro Fondatore, e Superiore non volle permetterlo, sicchè tutti li suoi Compagni sudetti se ne andarono altrove a fare un' altra Fondazione, e lo lasciarono solo con un Fratello Laico chiamato Fratello Vito Curzio, il quale non volle lasciare il Servo di Dio, sicchè egli rimase solo in quella casa. Per quanto fosse stata sensibile a D. Alfonso Maria detta divisione, non si perdè però di animo, ma proseguì la Fondazione con mandarla a fine, perlochè il Signore mirabilmente l'ajutò mandandoli molti soggetti in detto tempo, con i quali lui a tenore dell' Istituto, ch' era di fare di continue Missioni in quei Paesi, e Villaggi, che avevano maggior bisogno di ajuti spirituali, proseguì in tutti li d. luoghi il suo Apostolico Ministero. Onde così operando producevano mirabili conversioni di anime traviate.

§.161. *A Socijs derelictus novos a Deo expetijt, nec frustra.*

Super 15. *Art. Proc. fol.* 205. *ter. dixit* = Frà li soggetti, che con il Servo di Dio Don Alfonso Maria di Liguori si unirono, fui io, siccome ho detto, lo che successe nell' anno 1737., ed essendosi con progresso di tempo prese altre Fondazioni di Case in più luoghi del Regno, e menando il Servo di Dio, ed i suoi Compagni la sudetta vita santa, austera, contemplativa, divota, e peoitente nella maniera accennata in questa mia deposizione, avendo stabilito prima a voce, indi ridotte in iscritto il Servo di Dio le Regole da osservarsi deliberò fra l' altro, che da Congregati dell' Istituto si facessero trè Voti semplici di Povertà, Castità, ed Obbedienza, ed avendo noi Compagni caldamente pregato Iddio in comune, ed in particolare di lume, dopo avere ancora di ciò consultato d. Servo di Dio Monsignor Falcoja, si venne finalmente da noi all' atto di far detti Voti, locchè seguì nell' anno 1742., non ricordandomi il preciso giorno per la lunghezza del tempo. A detti trè Voti si aggiunsero altri trè Voti semplici, quali furono; primo di non accettare dignità di sorte alcuna fuori della nostra Congregazione di Missionarj, allora sotto il Titolo del Santissimo Salvatore, poi del Santissimo Redentore, come fin' ora si appella. Il secondo Voto di andare a fare le Missioni ne luoghi degl' Infedeli, quando ciò fosse comandato dal Rettore Maggiore della d. Congregazione, o dal Papa. Ed il terzo di perseverare nella Congregazione *usque ad mortem*, secondo stà espressato nella Regola da noi professata. Tutto mi costa di veduta da che mi ascrissi per Compagno del Servo di Dio, e di udito da testimonj di veduta riguardo al tempo primiero, ed è anche publico, e notorio, e n' è stata, ed è publica voce, e fama.

De facto proprio.

§. 162. *Ob Sanctitatis odorem Institutum incrementum cepit.*

§.163. *Vota a V. S. D. Socijsque nuncupata.*

Super 16. *Art. Proc. fol.* 206. *ter. dixit* = Sono testimonio di veduta, che dalla Santa Memoria di Benedetto XIV. fu approvata d. Congregazione colla regola colle debite forme nell' anno 1749. E dippiù detto Papa ordinò, che d. Congregazione si chiamasse del Santissimo Redentore per distinguerla da un' altra già chiamato del Santissimo Salvatore, e mediante tal divina permissione d. Sommo Pontefice l' arricchì di molti privilegj, e grazie.

§. 164. *Per Testem Bened. XIV. Regulam adprobavit, & Congregationi nomen indixit.*

II. Te-

II. Testis *Admod. R. P. D. Joannes Mazzini Consultor Generalis Congr. SS. Redemptoris Socius, DIRECTOR, ET CONFESSARIUS V. S. D. ann. 83. Sanctitatis fama commendatus Juxta 8. Inter. Proc. fol. 311. ad 317. respondit* = Già deposi nella passata sessione la mia conversazione con d. Servo del Signore Alfonso Maria di Ligori, ed essendo egli andato verso l' anno 1730. alla Misaione di Nardò, ò altro più vero, che ooo ben mi ricordo per la lunghezza del tempo mandato con altri Missionsrj si affatigò grandemente, per qual cagione fu assalito da una gravissima infermità, dalla qoale ritavutosi alquanto, dovè prender aria, ed il d. D. Giuseppe Panza lo condusse in una sua Casa nella Costiers di Amalfi, e con detta occasione vi andai ancora io con d. miei compagoi, e ci applicsmmo a predicare, confessare, e far Missioni. Ma come il Vicario Geoerale di Scala seppe la nostra applicazione, iovitò il Servo di Dio, e ooi suoi Compagni ad andare ivi per procurare il bene delle anime colle Miasioni, colle istruzzioni, e colle confessioni, onde subito la di lui sviscerata carità col Prossimo condiscese, e si andò in ona abitazione mezzo diruta, e sfornita di commodi accosto una Chiesa del Romitaggio sotto il Titolo di S. Maria de' Monti, e non erano pochi i pstimeoti, che da noi si soffrivano. Che però stando onito in d. Casa il Servo di Dio coo me, e coo altri zelanti Ecclesiastici, quali furono Don Cesare Sportelli, Don Viocenzo Msndarini, e Don Giuseppe Paoza, ed un Laico chiamato Vito Curzio, e da noi, come ae fossimo tanti Romiti si proseguiva la stessa, ed altre praitiche divote. Frall' altro mi ricordo benissimo, che oell' atto che noi stavamo così bene impiegati nella d. vita attiva, e contemplativa, fu egli il Servo di Dio iovitato dalle Religiose del Monistero di d. Città di Scala sotto il Titolo del Santissimo Salvatore, ora del Ssntissimo Redentore, ad andare a confessarle, giacchè il d. Superiore Ecclesiastico di colà l' aveva data tutta la facoltà, e potestà: viddi no gioroo, che stava egli confessando nella Chiesa, e sentii un spirituale contrasto, ch' egli faceva coo una Monaca di quel Monistero nel Confessionale, e quindi finito ebbe di confessare, se ne asll in Casa, e si ritirò nella ana Camera, dove l' intesimo piangere dirottamente. Era già l' ora della tavola, onde io mi feci animo di entrar dentro per sapere cosa mai era quella sua afflizzione, se forse era stata la cagione il suddetto contrasto, dicendoli, che se non era stata cosa di confessione, l' avesse pure schiettamente manifestata per vedere se era cosa da potersi da noi rimediare. Udeodo ciò il Servo di Dio, mi disse: *Suor Maria Celeste* (questa era ona Serva di Dio di quel Monistero) *mi ha detto, che io lasciassi Napoli, e fondassi qui un Istituto addetto solo a far Missioni per li Villaggi, e Paesi rurali, che avevano bisogno di ajuti spirituali, che ivi mancavano, come non mancavano tanto nelle Città, e luoghi culti, per esser questa la volontà di Dio: ma io come voglio fare? non è cosa possibile per tutt' i versi. Voi sapete le mie applicazioni in Napoli, l' impiego delle Missioni, ed altre cure per bene del Prossimo*; ed altre molte cose disae sù questo particolare, ed esaggerava l' impossibilità della riuscita, e nel tempo stesso, che non eseguendo l' insionazione di quella Serva di Dio, si opponeva egli alla divina volontà; e perciò frà questi dubbj si sentiva msncar lo spirito, e venir meno. Allora io procurai di consolarlo con molte ragioni, e specialmente li dissi: non ti dissanimare D. Alfonso mio, chi sà, che

§.165.
Nimio Missionum labore gravem in morbum incidit.
De facto proprio.

§.166.
Scalam cum Sociis profiscitur.

§.167.
Solitaria in Eremo cum Sociis abditus Apostolicis laboribus operam dabat.

De propria scientia.

§.168.
Dum V. S. D. Monialis Confessionem excipiebat ipsum cum ea altercantem Testis audivit.

§.169.
Ejusdem rei causam a V. S.D. scitcitatur.

§.170.
Sciscitanti Testi de nova a se aggredienda Fundatione Monialem Dei voluntatem sibi pandidisse respondit.

§.171.
Tanto oneri se imparem profitebatur.

§.172.
Lenibus sanctisque verbis ad Dei spem excitatur a Teste.

che ne vuole Iddio, bisogna pensarci: al che ripigliò egli dicendo: Ma li Compagni dove sono? Io soggiunsi: eccomi quà io sono il primo. Via andiamo ora a reficiarci un poco, e lasciamone la cura a Dio. Si rasserenò subito, e venne a mangiare. Poco dopo si ripatriò egli, e noi in Napoli. E dopochè si consigliò con molte persone dotte, e pie in Napoli sù tal punto, e specialmente col manifestare tutto ciò al suo Confessore, e Direttore. P. Pagano della Congregazione dell' Oratorio, costui lo rimise al P. Lodovico Fiorillo gran Servo di Dio dell' Ordine Domenicano; onde prese il P. Fiorillo qualche tempo brevissimo per accertarsi della volontà di Dio, finalmente lo assicurò, che questa era la volontà di Dio, e che l' avesse pure mandata in esecuzione con dirli, come me lo disse lo stesso nostro Servo di Dio, che non avess' egli dubitato, che fidasse nel Signore, e si buttasse tutto nelle sue mani, ed altre molte espressioni santissime, che io per la lunghezza del tempo non me le ricordo; onde da quest' approvazione del P. Fiorillo incoraggito D. Alfonso subitamente fissò la sua volontà di fare una fondazione di Preti Secolari, li quali avessero per Istituto di fervorosamente attendere alla cura delle anime de' Paesi rustici, e Villaggi, che avevano maggior bisogno di essere ammaestrati nelli rudimenti della Fede, e colle prediche, e missioni in detti luoghi apprendessero di vivere cristianamente, e divenire perfetti nell' esercizio delle Sante Virtù. Fatta dunque il nostro Servo di Dio questa risoluzione, e già meditando di partir subito, e tornare in d. Città di Scala ad eseguire la divina disposizione, ecco, che si armò tutto l' inferno per frastornarla. Giacchè penetratosi tutto ciò dal Canonico Torni Superiore di d. Congregazione di Propaganda Fide, lo manifestò al Canonico Gizzio Zio del Servo di Dio, che lo palesò ancora alli detti di lui Genitori, ed altri Congionti, e non contento d. Canonico Gizzio, fece tutti li suoi sforzi per impedire la d. Fondazione, lo chiamò, lo sgridò, li disse, ch' egli era un fanatico, che questa non era ispirazione di Dio, ma effetto del suo amor proprio, e del suo capriccio; che tutta la Città di Napoli era contraria a tal' idea, giacchè attendendo egli a fatigare nell' Apostolico Ministero nella d. Congregazione de Propaganda Fide, non vi era bisogno fondare un' altro Istituto, e tante altre cose, che si conobbero effetti de' Spiriti infernali nemici giurati di simili opere di gloria di Dio, e bene delle anime. Superato però egli il fiero combattimento, cominciò l' Inferno a procurare, che venissi contrariato ancor io nel seguire l' impresa da me abbracciata di essere compagno al Servo di Dio nella d. Fundazione, siccome aveva a lui promesso in Scala del modo spiegato; sicchè giunsero a segno tale le contradizioni, che si promossero da' miei, e specialmente dal mio Confessore, e Direttore, che non mi vollero dare il permesso di andare, e ciò fu verso l' anno 1732. Sicchè D. Alfonso si partì con gli altri nostri Compagni, ed andò a Scala, ed io restai in Napoli in Casa paterna. Ognuno può fare idea della mia afflizzione. In detto anno addunque fece il Servo di Dio ivi la Fundazione con intitolarla Congregrazione del SS. Salvatore, qual' era il Titolo del nominato Monistero di Scala, quale Titolo poi fu mutato dalla Santa Memoria di Benedetto XIV. in quello del SS. Redentore, come oggi si appella, ed io non cessai continuamente piangere, e pregare il d. mio Confessore, e Genitori a darmi la licenza, la quale finalmente ottenuta per divi-

§. 173. *De re tanti momenti sanctum Virum Ord. Præd. consultum adivit,*

§. 174. *De divina voluntate ab eodem certior est factus.*

§. 175. *Miseratus ignorantiæ tenebras, quibus cæca vivit rusticana gens eorum saluti Congregationem direxit.*

§. 176. *Cacodæmonis vis tota in Eum irruit, quo propositum desereret.*

§. 177. *Primo bello devicto vehementiora sibi succedunt.*

De facto proprio.

§. 178. *V. S. D. ad fundandam Congregationem Scalam se contulit.*

§. 179. *Testis V. S. D. se Socium adjunxit.*

divina mercè, subito mi partii, e mi andai ad unire col Servo di Dio in d. Città, e trovai solo il Servo di Dio sudetto con un Fratello Laico chiamato Fratello Vito Curzio, ed un Secolare chiamato Don Cesare Sportelli, giacchè gli altri compagni, colli quali si era unito, l' avevano lasciato per d. motivo, che si volevano le scuole, che dirò qui appresso, ed indi poi nella Terra di Cioraci si stabilì di farsi li Voti semplici di Povertà, castità, ed Ubbidienza, di permanenza in Congregazione sino alla morte, di non accettare cariche fuori di Congregazione, e di andare colle missioni ne' Paesi Infedeli, quando ciò veniva ordinato dal Papa, e dal Rettore Maggiore di essa Congregazione; quali per punti di regola furono approvati dal Vescovo di quel tempo di Scala Monsignor Santoro di buona memoria il quale diede il permesso di fare in d. Casa una Cappella per celebrarci li divini sagrificj. Si andarono quindi da mano in mano ad unirsi con noi altri divoti, ed esemplari Ecclesiastici desiderosi di attendere ad una vita contemplativa, aspra, e penitente, non meno che attiva, di giovare alle anime a tenore delle regole dell' Istituto colle missioni, prediche, sermoni, istruzioni nelli Villaggi, e Paesi rurali, le di cui anime avevano maggior bisogno di ajuti spirituali. Fu pertanto inesplicabile il bene, che cagionarono il d. nostro Servo di Dio, ed i suoi compagni alle anime di tutti quei Paesi, e contorni, dove venivano richiesti da' respettivi Superiori non solo della Città, e Diocesi di Scala in continuamente, ed istancabilmente predicare, istruire, confessare, dirigere anime buone, e sante, tanto secolari, quanto Pinzocchere; e Religiose ne' Monasteri, e Conservatorj, e fare missioni, esercizj, guidare anime buone per la via della cristiana perfezione, e nel tempo stesso, che il Servo di Dio menava una tal vita attiva, e fatigosa, l' accompagnava mirabilmente colla vita contemplativa, penitente, aspra, solitaria, e sacrificata, ed divota, ed ognuno de' suoi compagni, ed individui della Congregazione in tal modo da lui fondata, procurava d' imitarlo quanto più ognuno poteva nelle dette date pratiche di virtù. Faceva il Servo di Dio le più aspre penitenze, che dar si potessero, mà con tal segretezza, che non ne facev' accorgere nessuno; specialmente portav' aspri cilizj alle braccia, alle coscie, alli reni, al petto, onde quasi tutto il corpo veniva ad essere tormentato aspramente, oltre le discipline comuni di trè giorni la Settimana, si scarnificava con discipline a sangue, tenendo a bella posta un Pennello con calce per toglier dalle pareti le stille di sangue, che spruzzavano d' intorno, ed era in ciò l' uomo più cautelato, che potesse darsi nel Mondo in occultare le sue virtù, le sue penitenze, ed i doni, che aveva ricevuti da Dio. La sua vita era un continuo digiuno, una continua orazione, e contemplazione, un continuo parlar di Dio, e di cose, che al di lui amore conducevano, ed era tanta l' efficacia del suo parlare, che mirabilmente produceva in me, e negli altri, eccitamenti fortissimi ad innamorarci di Dio, e della di lui Madre Maria Santissima, ad esser divoti de' Spiriti Beati, e de' Santi, e Sante del Paradiso, ed assai più che le parole spronava a ciò fare l' esempio della santa sua vita. Non mancava però l' Inferno di proseguire ad invidiare tanto spirituale profitto del Servo di Dio, e precisamente le tante conversioni de' Peccatori li più ostinati di tutti quei luoghi, Città, Ville, e Paesi; onde istigò fortemente certe persone, perchè volevano, che si fossero uni-

§. 182.
Vota a primis Congregationis emissa.

§. 183.
Eadem vota a Schala Antistite instar regulæ adprobata.

§. 184.
Sociorum numerus paricularum salutem inhiantium augetur.

§. 185.
Animarum lucrum verbis exprimi nequit.

§. 186.
V. S. D. contemplativam vitam cum activa sociabat.

§. 187.
Socii erat exemplo.

§. 188.
Recessu, & pœnitentia delectabatur.

§. 189.
Dira carnis maceratio.

§. 190.
In occultanda flagellatione soleri.

Ejus sermo audientium corda ignibus instar teli penetrabat, & ad Deum trahebat.

Cacodæmonis artes ad Institutum funditus evertendum.

§.191. *Nascentis Congregationis jacturam reparare studet.*

§.192. *Dei ope novis adscitis Sociis novas Domus fundavit,*

§.193. *Fundationum descriptio.*

unite anche le Scuole a volere, che gl' Individui aprissero per insegnare le umane lettere, onde dovendosi impiegare gran tempo in questo esercizio, non potevano a tenore dell' Istituto tanto attendere al bene delle anime colle missioni, ed altro, come sopra. Fu penetrante al cuore del nostro Fondatore tanto innamorato della divina gloria, e del bene spirituale del Prossimo in veder' estinta nel suo nascere la sua Congregazione, procurò di trovar maniera propria per riparare alla ruina. Il Signore lo ajutò mirabilmente, e li mandò altri soggetti, li quali indussero il Servo di Dio a fondare un altra Casa nella Villa de' Schiavi, Diocesi di Cajazzo; successivamente nel 1735. fondò un' altra Casa nella Terra de' Ciorani Diocesi di Salerno, e nel 1738. lasciò anche per detto effetto la Casa di Scala per piegare il bene delle anime di altri luoghi più bisognose di ajuti Spirituali. Indi a 13. Ottobre 1742. fece il Servo di Dio la Fondazione di questa Casa di S. Michele in Nocera de' Pagani. Indi nel 1745. fece la Fondazione della Casa d' Iliceto Diocesi di Bovino. Nel 1747. fondò nella Terra di Caposele Diocesi di Cooza un' altra Casa. Dipoi nel 1757. fondò un' altra Casa nello Stato Romano, e propriamente in S. Angelo a Cupolo Diocesi di Benevento. Inoltre nel 1760. mandò egli una Missione nel Regno di Sicilia, ed ivi si fece un' altra Fondazione in Girgenti, la quale tuttavia sussiste.

Concordant *ex Proc. Apost. Nuc. Testis V. Proc. fol.* 378. *&* 416. *& seqq., & fol.* 510. *Testis VI. Proc. fol.* 589. *, & seq., X. Testis f.*837. *ter. & seq., & f.*854. *ter. & seqq. XI. Testis f.*920. *& seqq. XII. Testis fol.* 1021. *XIV. Testis fol.*1090. *XXIV. Testis fol.*1385. *XXV. Testis fol.*1411. *ter. & seq. XXVIII. Testis fol.*1528. *& seq. XXIX. Testis fol.*1681. *ter. & seq. XXX. Testis fol* 1766. *& seqq. XXXI. Testis fol.* 1864. *XXXIII. Testis fol.* 2010. *XXXIV. Testis fol.*2149. *XXXVI. Testis fol.*2334. *XL. Testis fol.* 2758. *ter. LXI. Testis fol.* 2786. *ter. & seq. XLII. Testis fol.* 2831. *& seq. LXIV. Testis fol.*2951. *ter. XLV. Testis fol.*3142. *ter. XLIX. Testis f.*3198. *ter. L. Testis ex Off. fol.* 3238. *ter. & seq. LII. Testis ex Off. fol.*3301. *ter. & seq.*

Ex *Proc. Apost. S. Agathæ Test. I. Pr. fol.*287. *& seq. Test. III. Pr. fol.*614. *ter. IV. Testis Pr. fol.*698. *VII. Testis Pr. fol.*842. *VIII. Testis Pr. fol.* 879. *ter. IX. Testis Pr. fol.* 918. *& ter. X. Testis Pr. fol.* 1000. *ter. & seq. XI. Testis Pr. fol.*1079. *ter. XII. Test. fol.*1196. *ter. & seq. XIII. Testis Pr. fol.* 1239. *ter. XVII. Testis Pr. fol.* 1416. *ter. XXI. Testis Pr. fol.*1572. *ter. & seq. XXII. Testis Pr. fol.*1655. *ter. XXIII. Testis Pr. fol.* 1675. *ter. & seq. XXVI. Testis Pr. fol.* 1731. *ter. XXVIII. Testis Proc. fol.* 1806. *XXXIV. Testis ex Off. Proc. fol.* 1877. *ter. XXXV. Testis ex Off. Proc. fol.* 1918. *ter. & seq. XXXVI. Testis ex Off. Proc. fol.*1955.

Ex Processu Ordinario Nuceriæ Paganorum II. Testis Proc. fol. 311. *ad* 317. *III. Testis Proc. fol.*410. *ter., & seq. Et alii Testes &c.*

*Ex Processu Ordinario S. Agathæ Gothorum V. Testis Proc. fol.*357. *ter., & seq., & fol.* 358. *& seq., & fol.*360., *& ter. XXVI. Testis Proc. fol.* 1062., *& seqq., & fol.* 1067. *ter., & seqq. & fol.*1072. *ter., & seqq., & fol.*1074. *in fin., & seqq., & fol.*1082., *& seq. & fol.*1083., *& seq. Et cæteri Testes &c.*

DE

DE EPISCOPALI MUNERE A V. S. D. OBEDIENTIA SUSCEPTO, SANCTISSIME EXERCITO, HUMILLIMEQUE DIMISSO,

Ex Proc. Apost. Nucerino.

V. Testis *Fr. Alexius Pollio Laicus Congr. SS. Redemptoris, & V. S. D. FAMULUS per postremos annos 25., annor. 54. circ. Juxta 20. Inter. Proc. fol. 379., & ter. respondit* = Sò di certa scienza, che il Ven. Servo di Dio sino alla morte fù perseverante nella sua Congregazione. Consagrato Vescovo di S. Agata de Goti, non ostante la formale rinuncia, e per precetto di santa obedienza, che li costò una gravissima infermità; consagrato, dissi, Vescovo nell'anno 1762. nel giorno 14. di Giugno dalla felice Memoria di Clemente XIII., portatosi nella sua Residenza, ivi sempre risiedè personalmente &c. cominciò da vero zelantissimo Pastore a governare il gregge a se commesso coll' esemplarità della vita, coll' esercizio della Divina parola, coll' amministrazione de Sagramenti, della confermazione, ed ordini, corrigendo, ammonendo i viziosi, non lasciando mezzo, o rimedio per ricondurre i traviati alla via della virtù tanto Secolari, che Ecclesiastici, non lasciando ancora da visitar la sua Diocesi, secondo prescrivono le sagre Regole, osservando scrupolosamente ciò che si appartiene ad un Vescovo nella santa visita, estirpandone con eroico zelo gli abusi introdotti, i scandali, le male prattiche, ed altro inconveniente senza eccezzione di persone, e con una prudenza, da non credersi, istruendosi da se, come per mezzo de suoi Parrochi, ed altri i Fanciulli, e gl'ignoranti ne rudimenti di nostra Religione, stampando a quest' effetto un ristretto della Dottrina Cristiana, mandato da Lui a Parrochi, e Chiese rurali per farli leggere al Popolo ne giorni festivi, calando Lui, finchè potè in Chiesa a far la visita del SSmo Sagramento al popolo, predicando ogni Sabbato le glorie di Maria, soccorrendo con vera paterna carità con profuse limosine i bisognosi, badando specialmente sull' esemplarità del suo Clero, raccommandando ad essi una vita irreprensibile, ed esemplare, specialmente nell'istruzione, che per tre giorni faceva al Clero nelle sue Visite Pastorali, esaminando Lui gli Ordinandi, ed i Confessori, o per mezzo de suoi Esaminatori in sua presenza, coll' informo segreto de suoi Parrochi, ed altri circa la vita, ed onestà di questi, non lasciando mai di risedere nella sua Diocesi per lo spazio di anni tredici, che terse il Vescovado, se non se tre volte, cioè una volta per raggione di trovarsi nel Capitolo Generale di sua Congregazione, un' altra per consiglio de Medici per una grave infermità sofferta, e la terza, quando dovè per una causa grave, e giusta della sua Congregazione, portarsi in Napoli.

Super 36. Art. Proc. fol. 420. ter., & seq. dixit = Sò per averlo inteso da Testimonj degni di fede, che il Ven. Servo di Dio portatosi a Roma per consagrarsi Vescovo in unione del fu P. D. Andrea Villani suo Individuo, prima della Consagrazione si portò a visitare la santa Casa di Loreto; dopo la quale visita fù consagrato Vescovo il Ven. Servo di Dio; essendo ritornato in Napoli mi prese al suo servizio, e mi portai insieme con esso in questa Casa di S. Michele per dare ricapito a molti affari di sua Congregazione, e disporre le cose per la ri-

De propria scientia.

§. 1. *Nonnisi Pontificis praecepto Episcopatum suscepit*

§. 2. *Gregem verbo & exemplo pavit.*

§. 3. *Fortis, & prudens in tollendis scandalis.*

§. 4. *Oves in Fide erudit.*

§. 5. *Diaecesanos spiritu, & corpore juvit.*

§. 6. *Clerum reformat.*

§. 7. *In gubernando vigilans.*

§. 8. *Residentiae custos rigidissimus.*

§. 9. *Romam consecrandus profectus ad S. Lauretanam aedem se contulit.*

De visu

§. 10.
Quocumque transibat volat Sanctus celebratur.

§. 11.
Posthabito insalubris aeris periculo, & amicorum consiliis, desponsam Ecclesiam citus adivit,

§. 12.
Vna cum conspicuis Viris sibi obviam factis Diaecesim ingreditur.

§. 13.
Non modo ut Antistes, sed ut Sanctus excipitur.

§. 14.
Diaecesim vix ingressus gregem verbo pascit.

§. 15.
S. Agathae Civitas suis evulsa sedibus inter laetitiae signa Sanctum Antistitem amplectitur.

§. 16.
Ab ipsis primordiis P. S. D. Paupertas elucescit.

§. 17.
Cathedralem ingressus pro peracto sibi Numine verba facit ad Populum.

tirata nella sua Diocesi, in dove mandò Fratello Leonardo Cicchetti per preparare gli opportuni Mobili, benche poveri, e positivi del suo Palazzo Vescovile. Frattanto sitornammo in Napoli, e per dovonque passava era Egli visitato da ogn' uno, ed acclamato Vescovo Santo, trattanto stando Egli sempre in tanta impazienza, per vedersi presto nella sua Residenza a dispetto de giorni canicolari, che correvano, e della cattiva aria di S. Agata de Goti, e non ostanti le rimostranze, ed i consigli del fu Monsignor Volpe di questa Città, ed altri Personaggi ragguardevoli, che lo consigliavano a differire la sua andata in Diocesi, per non esporsi ad un evidente rischio d'infermità; non di meno Egli fisso nel pensiero della necessaria Residenza in Diocesi, volle onninamente partire; ed in fatti alli 11. del Mese di Luglio partì per la sua Diocesi di concerto col fù Padre D. Francesco Margotta, e col suo Signor Fratello fù D. Ercole di Lignori, dopo aver celebrato la santa Messa nella Collegiale Chiesa di Casoria, giunsimo in Maddaloni, dove preventivamente si erano portati nel Convento de Padri Conventuali molti Signori Canonici, ed altri Galantuomini per incontrare il Servo di Dio, e condurlo nella sua Diocesi, fra gli applausi di tutte quelle Popolazioni per dovunque passava, fra lo sparo de' Mortaletti, e suono delle Campane, attesa la ferma opinione, e concetto della Santità del loro novello Pastore; nell' arrivare in fatti nella Terra Regia della Valle di Maddaloni primo luogo di sua Diocesi, dove l'aspettava un numerosissimo Popolo, e dopo averli dato a tutti la benedizione per il primo possesso della sua Vescovile Dignità, volle calare nella Chiesa della SSma Nunziata, abasso della medesima Terra, dove dopo aver orato per qualche tempo avanti il Santissimo, e della Madre di Dio, si alzò, e disse alcune fervorose parole a quel Popolo congregato, promettendo loro la Santa Missione, e fra le lagrime di quel suo Gregge proseguì il Viaggio per la sua Residenza di S. Agata, e per la strada non volle perdere il tempo; poichè arrivato a Bagnoli, dove il Vescovo esercita la Giurisdizione Baronale, fece fermar la Carrozza, e fece un fervoroso colloquio a quella gente accorsa nella publica strada, per vederlo passare, e conoscere il suo Pastore; in questo mentre verso le ore 22. si giunse in S. Agata fra stuolo di gente di ogni età, sesso, e condizione accorsa anche da vicini Casali, trà le strade piene di frondi, tra lo sparo di Mortaletti, ed il suono di tutte le Campane della Città, trionfalmente andò Egli a smontare nel suo Palazzo Vescovile, dove ritrovò moltissimi Galantuomini anche Diocesani, il Reverendissimo Capitolo della Cattedrale, Sacerdoti, e Religiosi, che l'attendevano. Intanto si vestì pontificalmente il Servo di Dio, e come Egli non aveva curato a comprarsi il Galero verde, per fare la prima entrata in quella sua Chiesa, bisognò, che il Maestro di Cerimonie avesse dovuto far sospendere il Galero appeso sopra il Mausoleo di Monsignor Danza suo immediato Antecessore, ed adattarcelo alla testa, e così calò processionalmente col Capitolo, ed un' onorato accompagnamento di Persone di ogni ceto nella Chiesa Cattedrale, dove giunto, ed orato per qualche tempo avanti il Santissimo, si portò sopra il Trono, e vestito di Piviale, Mitra, e Baculo, si cantò il *Te Deum*, e dopo fece una fervorosa Predica al Popolo congregato, e conchiuse colla benedizione, e l'indulgenza in forma Ecclesiastica consueta, e dopo ciò fatto si ricondusse al suo Appartamento.

Su-

Super 37. *Art. Proc. fol.* 425. *ter. dixit* = Per causa di propria scienza deponzo, che Egli il Servo di Dio governò per anni tredici la sua Diocesi di S.Agata de Goti, avendo sempre esattamente adempito a tutti i doveri del suo Pastoral ministero, ma poi essendosi unite alla sua decrepitezza molte penose abituali, ed ostinate infermità, e per essere divenuto sordastro, e sopratutto essendo restato col collo curvo a cagione del generale Reumatismo sofferto, ed inabilitato a potersi muovere, e camminare da se stesso senza l'altrui ajuto, impossibilitato fisicamente a più governare quella sua Chiesa, vedendosi perciò sempre angustiato da scropoli, col consiglio di molti Uomini savj, e specialmente del fù P.D. Andrea Villani suo Direttore, del fù P.Maestro Caputi Domenicano, ed altri, espose al Santo Padre allora Regnante Clemente XIV. le ragioni dell' inabilità al Governo della sua Chiesa, acciocchè si fosse degnato di accettare la sua rinuncia, adducendole sopratutto la causa dell'impossibilità di visitare la sua Diocesi; ma il Santo Padre non volle accettarla, e li fece sentire per mezzo del Cardinal Castelli Prefetto de Vescovi, e Regolari, *che valeva più una preghiera, che Egli faceva dal suo letto, che mille visite*. Intanto morto Clemente XIV., ed eletto Pio VI. felicemente Regnante nell' anno 1775. di nuovo umiliò a sua Santità le sue corporali indisposizioni, ed inabilità al Governo Vescovile, onde implorava la sua carità di liberarlo dalle continue angustie di coscienza coll'accettare la sua rinuncia. Il Santo Padre anche da principio si mostrò ritroso di accettarla, ben sapendo, che bastava la sola presenza di Monsignor Liguori per santificare la sua Diocesi, e essere lo specchio, e modello di tutti i Vescovi; finalmente persuaso dalle sincere rimostranze del Ven. Servo di Dio l'accettò, ma di tanta mala voglia, che gli fece sentire per mezzo dell' Emo Giraud queste precise parole = *Il Santo Padre accetta la rinunzia di Vostra Signoria Illma, ma con molto suo dispiacere, e vi accorda nel tempo medesimo tutte le facoltà, che di presente anche avete*. Fra di tanto l'esortò a dar il rilievo dell' entrate della Mensa Vescovile di S.Agata per assegnarle una proporzionata congrua alla sua salute, e decrepitezza. Intanto il Servo di Dio fece una Lettera di ringraziamento a Sua Santità pregandola nel medesimo tempo, che giacchè si era degnato di accettare la sua Dimissione, lo avesse favorito del Privilegio dell' Altare portatile nella sua stanza per se, e per altri, atteso che per le sue indisposizioni non poteva più calare in Chiesa a celebrare, locchè tutto li venne benignamente accordato, come anche senza sua richiesta accordata la pensione di annui ducati ottocento. Quindi il Servo di Dio tutto lieto per vedersi liberato da continui timori di coscienza per lo conto strettissimo di dare a Dio per la cura Pastorale, se ne ritornò nel Mese di Luglio dell' Anno 1775. in questa Casa di S.Michele di Nocera de Pagani di sua Congregazione, ove seguitò a dimorare sino alla morte, non lasciando trattanto osservare con somma esemplarità le Regole della sua Congregazione approvate da Benedetto XIV., per quanto comportavano le sue penose abituali infermità, e la sua decrepitezza, ma quali non ostante però non lasciò di stampare alcuni altri libri per vantaggio delle Anime.

§ 18.
Ecclesiam per an. 13. *sanctissime rexit.*

§ 19.
Oneri impar summorum Virorum consilio Clementi XIV. Episcopatum abdicavit, sed frustra.

§. 20.
Pontificis responsum V.S.D. missum.

§. 21.
S. M. Pius VI. novam V. S.D. abdicationem admittit sed egre.

§. 22.
Idem Pontifex V.S.D. Indultum, & pensionem elargitur.

§. 23.
Quintilimense an. 1775. *ad suos revertitur.*

§ 24
Senio morbisque confectus Regularis observantiæ suis fuit exemplo.

VI. Testis *Rmus D. Cajetanus Fusco Canonicus Archipresbyter Cathedralis Trivicensis annor.* 42. *circ. Juxta* 24. *Inter. Proc. fol.* 592. *ter.*

De visu

§. 25.
Habitualis impotentia causa Episcopalem abdicationem meditatur.

§. 26.
Ut prædixerat ad suos moriturus revertitur.

§. 27.
Nec ipsa senilis habitualesque morbi Eum a Regulari observantia retardarent.

ter. Respondit = Per quanto costa a me per causa di propria scienza, e per testimonianze degne di fede, sò bene, che il Servo di Dio a causa della sua decrepitezza, e de suoi penosissimi acciacchi abituali per essere restato per cagione di quel suo generale Reumatismo col collo attratto sul petto, quasi del tutto sordo, e cieco, onde si vidde impossibilitato alla cura, e non già per menare gli ultimi anni suoi in un santo ozio di pace, umiliò la prima volta la sua dimissione alla felice memoria di Clemente XIV., il quale non istimò d'accettarla per allora. Ma essendo questo passato a miglior vita, e succeduto nel Governo Pontificio il Regnante Pontefice Pio VI. questi lo consolò, lo sottrasse dalle angustie, e scrupoli del suo spirito a motivo della sua inabilità, ed accettò la sua dimissione. Ciò fatto con estremo suo contento se ne ritornò in questa sua Casa di San Michele a deporre le sue ossa trà i suoi, come sempre Egli aveva sospirato, e predetto ancora profeticamente, e più volte manifestato al fù P. D. Francesco Garzilli di questa sua Congregazione, come in fatti egli perseverò in questa Casa sino alla morte, e seguitando ad osservare le sue Regole, e Costituzioni per quanto li comportavano la sua decrepitezza, i malori abituali, e la sua impossibilità, e li permetteva la santa obbedienza del fù suo Padre D. Andrea Villani, col quale seguitò ancora a governare questa sua Congregazione sino alla morte.

IX. Testis *Adm. R.P.D. Paschalis Caprioli Missionarius Congregationis SSmi Redempt. an. 69. cir. Juxta 19. inter. Proc. fol. 690. ter. & seq. Respondit* = Depongo per causa di propria scienza, che il Ven. Servo di Dio esercitò sempre nella nostra Congregazione l'impiego di Rettore Maggiore, sempre con lode di prudente, diligente, e zelante Superiore sopra l'osservanza Regolare, ed in questo Officio perseverò sino alla morte; imperocchè sebbene dalla felice memoria di Clemente XIII. l'anno 1762. fosse stato fatto Vescovo di S. Agata de' Goti, nondimeno duro, sembrando a noi suoi Individui perdere il nostro Fondatore, ed un Padre, e Superiore così amabile, e Santo, ne tenimmo preghiera alla Sagra Congregazione de Vescovi, e Regolari in Roma, la quale con Decreto condiscese alle nostre giuste istanze, ed il Servo di Dio non ostante la Cura Vescovile incompossibile col nostro Superiorato, venne quasi costretto a proseguire la sua carica, e ai scelse per suo Vicario Generale il fù nostro P. D. Andrea Villani, per mezzo del quale seguitò a governare questa nostra Congregazione, poichè questi e con lettere, e coll' andare spesso nella Residenza lo informava di tutti gli affari più urgenti, come delle Missioni, delli Superiori, per la scelta de soggetti per detti Officj, ed altri impieghi della Congregazione, delle novelle Fondazioni, e sopratutto dell' osservanza Regolare ne suoi Individui, ed egli non mancava con lettere, e con instituzioni generali, e particolari di sempre promovere la detta osservanza Regolare.

De propria scientia
§ 28.
Usque ad obitum in Regolari observantia perseveravit.

§. 29.
Licet Episcopus, Apostolico Indulto a suis obeunte, Congregationem moderatus est.

§. 30.
Per Vicarium Congregationis gubernacula tenuit.

Juxta 20. *inter. Proc. fol. 691. ter. Respondit* = Mi ricordo bene per causa di propria scienza, che il nostro Ven. Servo di Dio essendo eletto Vescovo di S. Agata de Goti dalla felice memoria di Clemente XIII. rennnciò formalmente tale Dignità, sopratutto espoendo al S. P. il Voto da lui fatto nella Coogregazione di non accettare qualunque Dignità, Officio, e Beneficio fuori della medesima. Ma il S. P. li mandò precetto formale di obbedienza coll' assoluzione del detto suo Voto,

§. 31.
Ut se Episcopum electum rescivit munus abdicavit.

Voto, onde egli chinò la Testa agl' oracoli del Vicario di Gesù Cristo; ma trattanto però per lo spavento della cura delle Aoime, ne cadde gravemeote iofermo. Fatto Vescovo secondo intesi da testimonianze degne di fede, e per quanto ne sò anch' io per quelle volte, che ho pratticato io detta sua Diocesi, io occasione delle sante Missioni, egli attese per quanto potè ad adempire a tutti i doveri di un ottimo zelante, e santo Pastore non lasciando di predicare quanto poteva, e non potendo mandava sempre in giro diverse Congregazioni di Missionarj, come li suoi Individui, quelli delle Congregazioni di Napoli, e Padri Pii Operaj, i Padri Domenicani, ed altri. Invigilò sempre sopra la Disciplina Ecclesiastica del suo Clero Regolare, e Secolare, sopra i costumi del Popolo, l'estirpazione de scandali, sopra il decoro delle Chiese, e sopra tutto col farsi specchio, e modello di ogni virtù colle parole, e coll' esempio. Egli secondo bene io mi ricordo da tre, o quattro volte in circa si allontanò dalla sua Diocesi in tutti i tredici anni del suo Governo Vescovile; una volta per assistere al nostro Capitolo Generale in questa Casa di S. Michela Arcangelo, un altra volta nell' assistere in Napoli ad un urgente affare della nostra Congregazione, e nel cui tempo nemmeno si stiede inoperoso, avendo predicata la Novena dello Spirito Santo in S. Restituta dentro l'Arcivescovado con infinito concorso di gente di ogni ceto, e condizione; ed un altra volta per dare i Santi Esercizj, se non erro, al Clero di quella Capitale. Fuori di queste trè, o quattro volte egli non uscì mai dalla sua Diocesi, ne si prese i soliti mesi conciliari.

§. 32. *Pontificis tandem præcepto cessit.*

§. 33. *Sibi immerenti dolens præ angustia in morbum incidit.*

§. 34. *Zelantis Pastoris partes implevit.*

§. 35. *Religiosos viros in sollicitudinis partes adstivit.*

§. 36. *A Dioecesi præter necessitatem nunquam discessit.*

Juxta 21. *inter. Proc. fol.* 692. *ter. Respondit* = So per testimonianze degne di fede, che il nostro Venerabile Servo di Dio, secondo i Statuti del Sagro Concilio di Trento, visitò sempre personalmente la sua Diocesi, spezzando il Pane della Divina Parola con Prediche, ed Istruzioni sopra i Sagramenti, sopratutto coll' istruire i Fanciulli colla Dottrina Cristiana, correggere i costumi del Clero, e del Popolo, promuovere la pace, il decoro di Dio, e della Chiesa, ed altro, come comandano i Sagri Canoni, e quando non potè più girare da sè a cagione delle sue abituali indisposizioni, non lasciava di mandarci per la Visita i suoi Visitatori, da cui del tutto s'informava per darci gl' opportuni provedimenti.

§. 37. *V. S. D. studium erudiendæ plebis in Fidei Mysteriis.*

Juxta 24. *inter. Proc. fol.* 693. *Respondit* = Mi costa bene per causa di propria scienza, che il nostro Ven. Servo di Dio dopo trediei anni del suo Vescovato lo rinunciò, e ne mandò la dimissione a piedi del Regnante Papa Pio VI., il quale benchè di mal animo, volontieri l'accettò a cagione della sua accagionata decrepitezza, inabilità a potersi muovere da se stesso, e per essere ridotto quasi sordo, col collo curvo, declinato sul petto a cagione del famoso reomatismo, che lo rese quasi inabile, e storpio sino alla morte, ne lo fece per menare in pace gli ultimi suoi giorni della vita, ed in ozio santo, ma bensì per così attendere alla propria coscienza, la quale veniva continuamente lacerata da scrupoli per vedersi inabile al Governo, come egli averebbe voluto, e dovuto invigilare sopra le sue Pecorelle, essendo stato egli sempre in retti sensi, presenza di spirito, e memore delle sue Vescovili obligazioni. Quindi ciò fatto se ne ritornò in questa Casa di S. Michele fra noi, e dove stiede sino alla morte, non lasciando già questo tempo di osservare le nostre Regole, per quan-

§. 38. *Senio morbisque confectus nuncti cessit.*

§. 39. *Abdicato Episcopatu ad suos reversus ab Apostolico munere non desitit.*

quanto poteva, e li permettevano i suoi abituali, e penosissimi acciacchi, colla provetta decrepitezza, e così ancora di adempire le parti di nostro Rettore Maggiore tanto da se, quanto per mezzo del fu Padre Andrea Villani dichiarato allora suo Coadjutore, e qualche volta non lasciò di predicare anche in quella età cadente in questa nostra Chiesa di S. Michele, ed in altre Chiese di questa Città, come ancora più volte amministrare il Sagramento dell' Ordine, e della Confirmazione a varie Persone secondo la plenaria facoltà, che li communicò questo Ordinario di Nocera.

XXII. Testis *Adm. R. P. D. Gaspar Cajone Consultor Generalis Congregationis SS. Redemptoris annor. 76. circ. Juxta 19. inter. Proc. fol.* 1248. *ter. Respondit* = Sebbene la felice memoria di Clemente XIII. l'anno 1762. lo avesse eletto motu proprio Vescovo di S. Agata de Goti, pure noi tutti suoi Individui senza sua saputa teonimo ricorso alla Sagra Congregazione de Vescovi, e Regolari in Roma per ottenere la facoltà di farlo continuare nel Governo della nostra Congregazione, non ostante il suo impiego Vescovile colla scelta di un Vicario Generale, che avesse accudito a tutti gli affari della Congregazione, e ne avesse in sua assenza regolate le cose colla sua generale sopraintendenza, e come in fatti la medesima Sagra Congregazione ai 25. Maggio dell' anno stesso 1762. ci accordò la grazia, e fu scelto per comune consenso il fu P. D. Andrea Villani Vicario Generale Defonto in questa Casa di S. Michele con fama di santità. l'anno 1792. E per mezzo di questi egli non lasciò nel tempo del suo Governo, ne dopo rinunciato il suo Vescovato abbadare all' osservanza Regolare, ed alle cose più rimarchevoli della medesima coll' andare, e venire il detto Villani nella sua Residenza, o pure con lettere tanto di tutti noi altri suoi Generali Consultori, o del detto P. suo Vicario, e con chiamarci anche alle volte colà per sapere, e regolare le cose più importanti della medesima.

§. 40. *Clemens XIII. ne suspicantem quidem Episcopum designavit.*

§. 41. *Apostolica facultate Congregationis regimen suorum precibus annuens retinuit.*

§. 42. *Licet absens Regularem observantiam a suis exigebat.*

Juxta 20. *inter. Proc. fol.* 1249. *Respondit* = Sò per testimonianze degne di fede di quasi tutti i Padri di nostra Congregazione, che il nostro Ven. Servo di Dio perseverò sino alla morte nella nostra Congregazione, imperocchè come io ho deposto nell' interrogatorio antecedente, non lasciò la nostra generale superiorità per particolare Indulto Apostolico, benchè Vescovo di S. Agata de Goti, alla quale Chiesa contro la sua espressa volontà venne eletto dalla felice memoria di Clemente XIII., ed abbenchè avesse umiliata al Papa la sua formale rinuncia con una lettera, con la quale esponeva umilmente la sua inabilità al Governo, vecchiezza, e corporali acciacchi, e voto fatto in Congregazione di non accettare Officio, Beneficio, e dignità Ecclesiastica fuori della medesima, onde se ne intenerì lo stesso Pontefice nel leggerla, facendo sentire al suo Pro Uditore fu poi il Cardinal Negroni, che voleva consolare questo povero Vecchio, ed esimerlo dal gravoso peso Vescovile, nondimeno la mattina seguente si chiamò il detto suo Pro Uditore, e li disse risolutamente, che avesse scritto al medesimo Ven. Servo di Dio, che egli onninamente lo voleva Vescovo, e che li dispensava il Voto di non accettare Dignità, ed avendoli il detto Uditore soggiunto: *Ma vostra Santità non mi disse jeri sera, che voleva consolarlo?* tutto vero rispose il Papa, *ma questa notte così mi ha spirato lo Spirito Santo*; Al sentire la volontà risoluta del Papa, e stimandolo, come già era

§. 43. *Pluribus rationum momentis Episcopatum recusavit.*

un

un formale Precetto di ubbidienza, chinò la testa, obbedì senza replica, si pose la lettera del S. Padre sulla testa replicando intio rassegnato al Divin volere = *Vescovo mi vuole Dio, e Vescovo voglio essere*; quantunque per lo timore del conto strettissimo da dare a Dio di quel suo novello Gregge, cadde gravissimamente Infermo. Fatto quindi Vescovo non lasciò di reggere la sua Chiesa con zelo, fervore, prediche, istruzzioni, correzzioni, vigilanza, Missioni, Esercizj, ed altro per estirpare i vizj, rompere male pratiche, riformare il Clero, e Popolo, e fare rifiorire la cristiana Disciplina in tutte le sue parti. Sopra tutto egli attese a risiedere continuamente in quella sua Diocesi senza nemmeno avvalersi de Mesi Conciliari, se non se, se ne partì tre volte, e per poco tempo. Una volta per assistere al nostro Capitolo Generale in questa Casa di S. Michele, ed un altra volta per accudire in Napoli presso i Regii Ministri per affari importantissimi della nostra Congregazione, ed un altra volta per pochi giorni per ristabilirsi di una grave sofferta Infermità in questa stessa Casa nostra, del resto egli operò sempre come uno de più zelanti, e santi Prelati della Chiesa di Gesù Cristo nella sua Diocesi, onde ha rinovato in questo Secolo i luminosi Esempj di S. Carlo, e di S. Tommaso di Villanova, e S. Francesco di Sales, ed altri.

Juxta 2 t. *inter. Proc. fol.* 1250. *ter. Respondit* = Per l'istesse cause di sopra depongo, ed aoche per averlo udito nella sua Diocesi, dove io fui più volte per l'esercizio del santo Ministero chiamato dal nostro Ven. Servo di Dio, che egli sempre che potè, non lasciò di visitare da per se stesso la sua Diocesi secondo il prescritto de Sagri Canoni, e Concilio di Trento, e non potendo a cagione delle sue penosissime infermità vi mandava impreteribilmente nè statuti tempi i suoi Visitatori; ed egli aveva così in alto preggio questa visita personale della detta sua Diocesi, che uno de più forti motivi della rinuncia del suo Vescovato addotti alla felice memoria di Clemente XIV. si fu di non poter più girare da se per la visita di detta sua Diocesi, ma il S. Padre li rispose, che valeva più una preghiera fatta dal suo letto, ove l'avevano confinato i suoi dolori, e malatie croniche e sopratutto quel generale reumatismo, che lo aveva ridotto col collo curvo sul petto, ed inabile a muoversi da se stesso, che non le Visite della sua Diocesi. In dette Visite poi egli attendeva con sommo zelo, e come vero Pastore, e con vero esempio del suo Gregge a correggere i costumi del Clero, e del Popolo, a fare rifiorire la Disciplina Ecclesiastica, a difendere i diritti della Chiesa, a togliere disseosioni, e odii, e promovere la pace, il decoro delle Chiese, e fare tutto ciò, che prescrivevano i Sagri Canoni, sopra tutto nel votare la borza a prò de poverelli.

Juxta 23. *inter. Proc. fol.* 1251. *& ter. Respondit* = So per le medesime Testimonianze di sopra espressate, che il Ven. Servo di Dio in tutto il tempo del suo Governo pastorale non abbia mai scritta, detta, o fatta cosa alcuna contraria, ed opposta alla raggione del zelo, e premura Pastorale, a cui era tenuto; anzichè mi costa benissimo anche per causa di propria scienza, che egli abbia posto in esecuzione tutte quelle belle massime da se raccolte, mentre era nostro Rettore Maggiore in un picciolo libretto intitolato = *Riflessioni utili a Vescovi nel Governo della loro Diocesi* = e che egli aveva mandato in dono a quasi tutti i Vescovi del Regno, senza che fosse stato mai scoverto man-

§. 44. *Pontificio adactus praecepto tanto dolore afficitur, ut lethaliter agrotaret.*

§. 45. *Episcopus factus fuit forma gregis exanima.*

§. 46. *Residentiæ legi rigidissimo obtemperavit.*

§. 47. *Sanctioribus Ecclesiæ Pastoribus comparatus.*

Causa scientiæ

§. 48. *Dioecesim per sese lustrabat.*

§. 49. *Lustrandæ Dioecesi impar effectus Episcopatus renunciationem tentat, sed frustra.*

§. 50. *Populum, Clerumque reformavit.*

§. 51. *Exactam Pastoris imaginem exemplo scriptisque ceteris præbuit.*

manchevole per propria volontà in qualche cosa concernente la sua Cura Pastorale.

De propria scientia

Juxta 24. *inter. Proc. fol.* 1251. *ter. & seq. Respondit* = So per Testimonianze degne di fede, ed anche per causa di propria scienza, che il nostro Ven. Servo di Dio governò la sua Chiesa per lo spazio di anni tredici, dopo de quali a gran stento ottenne dal S. Padre Pio VI. felicemente Regnante, e con replicate Lettere compassionevoli diterite al fu Emo Cardinal Castelli Prefetto de Vescovi, e Regolari, e lo fece non già per darsi bel tempo, o starsene in santo riposo nel rimanente de giorni suoi, ma bensì attesa la scrupolosa delicatezza della sua coscienza nel vedersi inabile alla cura Veacovile per cagione delle sue continue abituali indispoaizioni, e per essere ridotto quasi cieco, e sordo, ed inabile a muoversi da per se stesso, e così calmare le sue angustie di spirito, e con essersi seriamente, e più volte consigliato con Uomini letterati, e timorati di Dio. Quindi ottenutane la facoltà dal S. Padre senza ne meno cercarli pensione sopra la sua Mensa, ma il S. Padre medesimo ce l'assegnò da se stesso ben sapendo i meriti del Servo di Dio, la quale per altro stimata scarsa da Ministri della Real Camera di S. Chiara nel darci il Regio Placito fu accresciuta di altri cento Ducati di Regno, benchè egli il Servo di Dio non volle mai avvalersene, contentandosi di quello gli aveva assegnato il S. Padre, se ne ritornò in questa Casa di S. Michele a vivere, e morire fra noi amatissimi suoi Figliuoli, non lasciando di osservare puntualmente le nostre Regole, e di adempire le parti di nostro Rettore Maggiore, per quanto ce lo permisero la sua inferma decrepitezza, i suoi abituali mali, e l'obbedienza de suoi Direttori.

§. 52. *Rationes quibus ab Episcopatu se abducere satagebat.*

§. 53. *In resignatione nullam sibi pensionem reservavit.*

§. 54. *Pensionis augumentum a Regis Administris oblatum recusavit.*

De auditu a viden.

Super 36. *Art. Proc. fol.* 1290. *ter. Dixit* = So per Testimonianza del fu Padre D. Andrea Villani, che fu suo Compagno nel Viaggio di Roma per la sua consagrazione, che egli il nostro Servo di Dio prima di consagrarsi volle andare a visitare la Santa Casa di Loreto, e che poi alli 24. di Giugno stesso anno 1762. fu consagrato Vescovo, ed all' 11. di Luglio dell' anno stesso si portò alla sua Residenza senza perdere tempo, ne in Roma, ne in Napoli, ne in questa Città di Nocera de Pagani, ma a dispetto del tempo Canicolare, e della diasnasione de suoi Amici, ed Individui, ed a dispetto dell'aria cattiva di S. Agata, che poteva essere esiziale alla sua salute, volle portarsi in Residenza, dove fu accolto come un Angelo del Cielo, attesa la fama precorsa dalla sua santità, carità, zelo, prudenza, e Dottrina.

§. 55. *Dies consecrationis V. S. D.*

§. 56. *Animam suam ponens pro ovibus suis quintili mense Ecclesiam insalubri calo sitam adivit.*

Super 37. *Art. Proc. fol.* 1291. *Dixit* = So per causa di propria scienza, che il nostro Servo di Dio governò quella sua Chiesa per lo spazio di anni tredici adempiendo a tutte le parti di zelante, prudente, e diligente Pastore, ma poi essendo reso decrepito, ed abitualmente infermo, e divenuto quasi sordo, avendone preso consiglio con più Persone pie, e dotte, specialmente col suo Direttore fu P. D. Andrea Villani, mandò la sua dimissione alla felice memoria la prima volta di Clemente XIII., dopo il sessenio del suo Vescovato, ma da questo non fu accettata: Rinovò novellamente le sue suppliche al Successore Clemente XIV. di felice ricordanza, esponendoli sopra tutto la sua inabilità a poter girare la sua Diocesi colla santa visita, ma il S. Padre li fece sentire, *che valeva più avanti a Dio, e per bene della sua Diocesi, una preghiera, che faceva dal suo letto, che mille visite,*

§. 57. *Tredecim annis Ecclesiam sanctissime rexit.*

§. 58. *Pluries abdicationem tentavit, sed frustra.*

§. 59. *Clementis XIV. elogium de sanctitate V. S. D.*

site, e mille discipline a sangue, oe volle accettare la sua dimissione. Il nostro Servo di Dio però si rassegnò al Divino volere, che lo voleva mantenere su quella Croce, e specialmente sopra quelle sue angustie, e scrupoli, che lo crocifiggevano notte, e giorno per vedersi impotente a governare la sua Diocesi, ma però disse un giorno ad un nostro Individuo con fede queste precise parole =*Il Papa non ha voluto accettare la mio rinuncia, ma dopo la sua morte il suo Successore mi farà la grazia*. Quanto predisse tutto si avverò puntualmente, imperocchè stava allora il prelodato Pontefice in ottima salute, ed in una età consistente, e pure se ne morì nel più verde della sua sanità, e contro l'aspettativa d'ogn'uno. Fu eletto Papa Pio VI. felice ricordanza, e questi accettò la sua rinuncia.

§.60.
Suam abdicationem S. M. Pius VI. admisurum multo ante ratiocinavit.

XXV. Testis *Adm. R. P. D. Joannes Baptista Ansalone Missionarius Congreg. SS. Redemptoris ann. 63. circ. juxta 20. inter. Proc. fol. 1413. ter. & seq. respondit*= Sò di certa scienza, che il V. Servo di Dio perseverò sino alla morte nella sua Congregazione. Resignato Vescovo della Chiesa di S. Agata de' Goti dal fu Pontefice Clemente XIII. Lui dopo più rinnuncie, e sotto precetto di formale obbedienza, mal volentieri, e con somma pena accettò il Vescovado, essendosi gravemente infermato; portatosi in Diocesi non mancò di adempiere a tutt' i doveri del suo Pastorale Ministero governando il Gregge commesso alla sua cura da un vero, e zelante Pastore, e secondo i Sacri Canoni colla predicazione, collo zelo della gloria di Dio, e salute spirituale di quella popolazione, coll' amministrazione de' Sagramenti convenienti al suo carattere, colla mutazione de' costumi, estirpazione de' vizj, con infiammare gli animi dell' amore della Virtù Cristiana, con togliere abusi, scandali, male prattiche, inimicizie, rancori, non mancando alla residenza, nè demandando ad altri l'esercizio di quelli officj, che si appartengono propriamente ad un Vescovo, facendosi specchio di tutti con parole, con opere, e coll' esempio.

§. 61.
A præcipiente Pontifice Episcopus designatus morbo corripitur.

§. 62.
Bonus Pastor gregem suum erudit & pascit.

Juxta 21. inter. Proc. fol. 1414. & ter. respondit = Sò di certa scienza, che il Ven. Servo di Dio osservò puntualissimamente il precetto del Tridentino riguardo alla visita della sua Diocesi, adempiendo nel tempo stesso a tutto ciò, che si conviene ad un Vescovo in santa Visitazione, soddisfacendo alle parti di un buon Pastore colla riforma de' costumi nel Popolo, e nel Clero, col difendere i dritti della Chiesa, e della Ecclesiastica Disciplina, col comporre i discordi, rappacificare i nemici, e col fare tutto ciò, che riguarda il buon governo della Chiesa.

De propria scientia.

§.63.
Per sacram visitationem Populorum reformationem operatur.

Juxta 22. Inter. Proc. fol. cit. ter. respondit = Mi costa per causa di scienza, che il Ven. Servo di Dio nel tempo della residenza fece varie Costituzioni, Editti attinenti al buon governo della sua Diocesi, specialmente nell' istituzioni de' Chierici del suo Seminario, non avendoli permesso le circostanze de' tempi di tener Sinodo Diocesano secondo la legge del Concilio di Trento ne' tempi propri.

§.64.
A Synodo convocando præpeditus per Edicta abusus evellebat.

Juxta 24. Inter. Proc. fol. 1415. & ter. respondit = Sò di certa scienza, che il Ven. Servo di Dio dopo aver governata per lo spazio di circa anni 13. la Chiesa di S. Agata de' Goti per la sua reale inabilità al governo, e decrepitezza specialmente per esser divenuto sordo, e privo di vista per consultare la sua coscienza col consiglio di persone dotte, e timorate di Dio, specialmente del suo Direttore, e Vicario Generale della sua Congregazione fu P. D. Andrea Villani rinunciò

§. 65.
Habitualibus morbis confectus a Clemente XIV. dimissionem imploras, sed frustra.

ciò la Cattedra Vescovile di S. Agata de' Goti presentando la sua rinuncia primieramente alla Santità di Clemente XIV. esponendo trà le altre cause l' impotenza di poter visitare la sua Diocesi; ma questa non fu accettata; essendo dipoi stat' accettata dal presente Regnante Pontefice Pio VI con essersi assicurato della sua reale impotenza; dopo la quale rinuncia accettata, tutto allegro per vedersi sgravato dal formidabile peso del Vescovado se ne ritornò in questa Casa di S. Michele di Nocera de Pagani, ove passò il rimanente de' suoi giorni sino alla morte con farsi a tutti specchio della regolare osservanza, ed adempiendo nel tempo stesso da se, o per mezzo del suo Vicario Generale le parti di Rettore Maggiore, esiggendo da questo esatto conto dell' osservanza delle regole ne' suoi Congregati, e con avere dato alle stampe alcuni libri, non ostante la sua decrepitezza, ed indisposizioni corporali.

§.66. *Vitæ compos a S. M. Pio VI. effectus summam cepit animi voluptatem.*

§. 67. *Ad suos reversus exactæ observantiæ Regulari incumbit.*

XXVIII. Testis *Fr. Franciscus Antonius Romito Laicus Congreg. SS. Redemptoris, & V. S. D. SOCIUS ann.* 74. *juxta* 20. *Inter. Proc. fol.* 1530. *respondit* = Sò per propria scienza, che il Ven. Servo di Dio perseverò sino alla morte in questa Congregazione, che sebbene dovè Egli interrompere tale sua dimora in essa nell' anno 1762. allorchè fu eletto Vescovo di S. Agata de' Goti dalla felice mem. di Clemente XIII., chè non ostante la sua rinuncia mandata in Roma, ed il voto da lui fatto nella Congregazione di non accettare verun a Dignità Ecclesiastica, per precetto formale di obbedienza lo volle nominamente Vescovo, por' Egli perseverò in detta Congregazione, vestendo sempre gli Abiti della medesima, ed osservando, per quanto potè, le predette regole. Giunto poi nella sua residenza, dov' Egli subito si volle portare dopo il ritorno da Roma in questa Casa, non ostante i calori estivi, e la staggione avanzata in Luglio, per quanto a me costa come Testimonio di vedota, per tutto il tempo del suo Vescovado sempre residè personalmente, eccetto che una volta si portò in questa Casa di S. Michele ad assistere al Capitolo Generale per pochi giorni, ed un' altra volta per circa due mesi in Napoli per una lite ingiusta contro tutta la nostra Congregazione: del resto si condusse sempre da zelante Pastore per l' osservanza de Sagri Canoni, vivendo da indefesso Prelato nell' assistere all' esame degli Ordinandi, e de Confessori, non lasciando di esercitare i Pontificali, di predicare, e di conferire i Sagramenti di Confirmazione, e degli Ordini, non cessando di fare le necessarie correzioni, d' informarsi da Parrochi degli abusi da estirpare tanto sopra gli Ecclesiastici Secolari, e Regolari, e Laici; ma eziandio si vidde sempre in sant'agitazione il suo fervido zelo di estirpare gli abusi, e sopra tutto facendosi specchio d' esempio colle parole, e colle opere per salvare tutte le anima de suoi Diocesani, e condurre tutti alla virtù.

De proprio scientia.

§. 68. *Nonnisi Pontificio præcepto Episcopatum suscepit.*

De visu

§.69. *In summa æstate Ecclesiam insalubri cœlo sitam adivit.*

§.70. *A residentia præter necessitatem nunquam discessit.*

§. 71. *In pascendo grege apprime sollicitus.*

De visu uti Socius.

Juxta 21. *Inter. Proc. fol.* 1531. *respondit* = Sò per causa di scienza, come suo Individuo Compagno, che il Servo di Dio secondo i Statuti del Sagro Concilio di Trento ogni biennio fece per se la visita personale, e locale in tutti i luoghi della sua Diocesi per tutto quel tempo, che ce lo permise la sua salute, ma poi caduto in quel generale reumatismo, che lo fece stare col collo attratto, e torto sul petto in tutto il tempo della sua vita, e lo soggettò ad una inabilità di potersi muovere, o camminare da se solo egli per quelli ultimi anni, che stiede nella detta Diocesi, non lasciò di mandare costantemente

§.72. *In lustranda Diœcesi diligentissimus.*

§.73. *Per sese impeditus per Vicarium Diœcesim visitabat.*

te il suo Vicario Generale fu Don Giovanni Niccola Rubini a fare la detta Visita. Qualora poi andava Egli in visita, secondo ho detto in primo luogo, faceva publicare l' Indulgenze ottenute dal Pontefice, poi si metteva a predicare, ad informarsi degl' abusi da estirpare tanto nel Clero, quanto nel Popolo; sopra tutto se vi erano Donne di male odore da sfrattarle, se mai dopo le sue paterne correzioni, e l' obligo personale *de bene vivendo* fatto fare da esse avanti il Governatore Locale non osservavano le psomesse: Componeva liti nelle occorrenze, toglieva odj nelle occorrenze, amministrava i Sagramenti, prendeva esatto conto del Clero, e sopratutto da Parrochi, faceva la dottrina cristiana, procurava di mantenere sempre florida la disciplina, ed immunità Ecclesiastica, in somma faceva tutto quello si conveniva, e poteva on zelante Vescovo, ed anche il medesimo inculcava al suo predetto fu Vicario, qualora in luogo suo lo mandava alla visita della Dioccsi.

§. 74. *Morbidas oves ab ovile separabat.*

§. 75. *Cleri Populique salutem totis viribus operabatur.*

Juxta 24. *Inter. Proc. fol.* 1532. *respondit* = Sò bene ancora per causa di scienza, che il Ven. Servo di Dio Alfonso Maria di Liguori governò la Chiesa di S Agata de' Goti per lo spazio di anni tredici circa, quale poi rinunciò coll'annuenza del Sommo Regnante Pontefice Pio VI. l'anno 1775., perchè Egli attesa la sua accaggionata salute, e decrepitezza non poteva più attendere alla Cura Vescovile, e non già sotto il pretesto di menare una vita commoda, o di sottarsi alle fatiche Vescovili. Ciò fatto, si rimise in questa Casa di S. Michele, attendendo all' osservanza della Regola della Congregazione, per quanto li permetteva, e la sua cadente età, e le sue malattie croniche, ed abituali; attese ancora per quanto potè col suo Vicario Generale fu Padre Villani al governo della medesima, ed in ciò perseverò sino alla morte, come mi costa per esserne stato Testimonio di veduta.

§. 76. *Fracto corpore viribusque Episcopatum resignavit.*

§. 77. *Usque ad obitum Regularem observantiam zelatus est.*

XXXII. Testis *Adm. R. P. Nicolaus Grosso Missionarius Congregationis SS. Redemptoris annor.* 67. *juxta* 20. *Inter. Proc. fol.* 1911. *ter. respondit* = Sò bene per propria scienza, che il Ven. Servo di Dio perseverò sino alla morte nella nostra Congregazione, e quantunque eletto Vescovo di S. Agata dalla sa. me. di Clemente XIII., quale Dignità accettò Egli costretto dal precetto formale d'obbedienza del detto S. Padre, che non volle accettare la sua formale rinuncia, motivo per cui ne cadde gravemente infermo; ed abbenchè si avesse dovuto esentare per tredici anni, quanto fu lo spazio del suo governo di quella Chiesa da questa sua Congregazione, pur non di meno seguitò Egli per quanto potè, e la Cura ce lo permise, ad osservare le nostre Regole, e ne portò sempre la veste sulita de suoi Congregati, eccetto nelle funzioni Vescovili. Ritornato poi in questa Casa di S. Michele, dopo la rinuncia, abbenchè avesse avuto a combattere colla decrepitezza, e con molte penose abituali infermità, seguitò per quanto potè ad osservare la medesima regola approvata da Benedetto XIV. fino alla morte. Mi costa ancora di proprio scienza, come Testimonio di veduta, e de audito, che durante il governo di quella Chiesa, il Ven. Servo Dio adempì tutte le parti di buon Pastore verso il suo dilettissimo Gregge con ajuti spirituali, e temporali, predicando, corrigendo insinuando la cristiana pietà, castigando i colpevoli, a tenore de Ssgri Canoni, qualora non poteva ottenere il suo intento colle sue paterne sviscerate correzioni, ed altri modi usati per togliere i scandali, e

§. 78. *Quod Pontifex suam Episcopatus abdicationem recusaverit morbum ex angustia contraxit.*

§. 79. *Episcopus Regularem observantiam, & vestem retinuit,*

De visu

§. 80. *Amans, obsecrans, increpans, ovium saluti incumbebat.*

§. 81.
Nonnisi rara urgente necessitate a Diœcesi dissessit

aconcerti ritrovati in Diocesi, e venire a capo del ravvedimento de Peccatori, facendo a tal oopo venire anche più Missioni, e de nostri, della Congregazione di Napoli, ed anche de Padri Predicatori di S. Vincenzo Ferreri. E per quanto potè si studiò sempre da se più coll' esempio, che colla voce qual vero Apostolo di Gesù Cristo, o Lui non potendo, per mezzo de sperimentati Ministri di Gesù Cristo. Mi ricordo ancora per causa di propria scienza, che Egli costantemente risedè sempre nella soa Chiesa, e dalla qoale oon mai si allontanò, se non se poche volte per orgentissime cause, e per pochi giorni.

Juxta 24. *Inter. Proc. fol.* 1913. *ter. respondit* = Mi ricordo di propria scicoza, che il nostro Ven. Servo di Dio s' indosse a riooociare quella sua Chiesa, oon già per darsi bel tempo, o menare gli ultimi suoi anni in riposo, ed in ozio, o per altro omaoo motivo, ma bensì per la sua impotenza accadutali con quel famoso reoma geoerale, che lo rese col collo curvo sul petto, e di non potere più da se solo caminare, onde a motivo di puro scrupolo di coscienza, sopra tutto di non por'er più visitare da se la sua Diocesi, e per il difetto dell' udito, ed altri malori abituali, come a me confessò di propria

§. 82.
Morbo ad gradiendum impar quod Diœcesim lustrare nequiret abdicationem tentavit.

§. 83.
Ne voti compos efficeretur Diœcesani apud Pontificem obstitere.

bocca un giorno, e dopo intesi sucora i consigli di varie persone savie, e prudenti, e lo fece con somma pena di quei suoi Diocesaoi, sopra tutto de booni Parrochi, che confessarono meco di averne anche avanzate lettere in Roma per impedire l' aceettaziooe della sua rinuocia come bene avveone nella prima rinuocia mandata alla fel. mem. di Clemeote XIV., che noo volle accettarla, onde le bisognò mandare la seconda sua rinoocia con ogni secretezza al soo Successore Pio VI. felicemeote regoante, il qoale atteoi i motivi giusti, e patenti del decrepito accagionato Servo di Dio, si degnò di accettarla oell' anno 1775. nell' aote Vigilia di S. Pietro Apostolo, quale rinuncia accettata, il Ven. Servo di Dio se ne ritornò in qnesta Casa di S. Michele, dove passò il rimaneote della vita sua di anni dodici aino alla morte; seguitando parte da se, e parte per mezzo del suo Padre Vicario Villaoi a moderare qnesta nostra Congregazione.

§. 84.
Anno 1775. annuente S. M. Pio VI. se ab Episcopatu subtraxit.

XXXIV. Testis *Fr. Theodosius Flameri Laicus Congr. SS. Redemptoris & V. S D. SOCIUS annor.* 70. *juxta* 20. *Inter. Proc. fol.* 2151. *respondit* = Come Testimonio oculare depongo, che il nostro Servo di Dio perseverò sino alla morte nella nostra Congregazione, procnsando di osservaroe le regole anche oegl' anni del suo Vescovato per quanto comportava la Cura Pastorale, come anche ne portò gli Abiti della medesima sino alla morte, qualora noo aodava in abiti Prelatizj; Sò ancora, che Egli per precetto formale di obbedienza del lodato Pontefice Clemente XIII. di sa. me. dovè imprendere l'Officio Vescovile della Chiesa di S. Agata de Goti, quale carica egli costantemeote prima aveva rinoociata, e per lo spaveoto del solo nome di Pastore, ne cadde gravemeote infermo, come mi fu detto da Testimonj degoi di fede.

De visu.

§. 85.
Dignitate auctus Regulam nunquam deseruit.

§. 86.
Ad ipsum Pastoris nomen expalluit, & ægrotavit.

Juxta 24. *Interrog. Proc. fol.* 2152. *respondit* = Per qoanto sò per causa di propria scienza, e come Testimooio oculare depongo, che il Ven. Servo di Dio resse la sua Chiesa di S. Agata de Goti per lo spazio di anoi 13. in circa, nel coi tempo Egli procurò di pratticare tutti i doveri Pastorali, de quali Egli da oostro Rettore Maggiore oe aveva stampato on libretto, che aveva mandato in dono a quasi tutti i

De visu.

§. 87.
Aliis scripta tradita Pastoris munera exacte adimplevit.

Vesco-

Vescovi del Regno, ma poi caduto in qual famoso generale Reumatismo, per cui restò col collo curvo sul petto, ed inabile da se a fare le sue fuozioni, e caminare senza l' altrui appoggio, egli domandò umilmeote la sua dimissione al Sommo Pontefice Regnante Pio VI. l'anno 1775., dal quale fu benignamente accettata, onde mi ricordo, che staodo io assieme col Ven. Servo di Dio Vescovo in Arienzo al suo servizio, qualora venne la lettera di Roma, che il S. Padre aveva accettata la sua rinuncia, diede un forte sospiro, e disse queste precise parole = *Lodato Dio, mi ho levata una montagna da sopra le spalle*; Imperocchè io sò bene per causa di propria scienza, che il Ven. Servo di Dio rinunciò la soa Chiesa non già per menare in ozio il resto de suoi anni, ma bensì lo fece, perchè attesa la sua decrepitezza, e gli abitoali penosissimi acciacchi si vedeva inabilitato a più reggere, e governare la sua Diocesi; Ciò ottenuto, se ne venne in questa Casa di S. Michele, dove seguitò a menare il resto degli anni suoi, e dove attese anche a regolare la sua Congregazione da Rettore Maggiore tanto da se, quanto per mezzo del suo Vicario Generale P. D. Andrea Villani, e per quanto io ho seco trattato dopo la rinuncia del Vescovato, stando di locazione in questa stessa Casa di S. Michele, e per quanto ho inteso da Testimonj degni di fede, il Servo di Dio attese ad osservare la nostra Regola per quanto li comportarono le sue infermità abituali unite alla decrepitezza, e per quanto li permisse l' obbedienza del suo Direttore fu P. D. Andrea Villani.

§. 88. *Fractis viribus a Pontifice resignationem imploravit.*

§. 89. *Ea admissa velut ab immani mole subtractus respiravit.*

§. 90. *Sane cellulæ restitutus Regulari observantiæ sodalibus se præbuit exemplum.*

Juxta 37. Interrogat. Proc. fol. 2168. respondit = Sò di propria scienza per essere Congregato, che il Ven. Servo di Dio per lo spazio di 13. anni con una esemplarità divina tenne il Vescovato di S. Agata de Goti; sò ancora per certa scienza, non che per publica voce, e fama, e da Testimonj degni di fede, che Egli in questo tempo non mancò mai ai doveri di un zelante Pastore; resosi poi per la sua decrepitezza, e per le sue corporali indisposizioni incapace di visitare la sua Diocesi, col consiglio del P. Villani suo Direttore, ed altri Uomini Ecclesiastici, e rimorati di Dio non che dotti, mandò la sua renuncia al Papa di quel tempo, il quale non l' accettò, ma questa fu accettata poi dal presente nostro Regnante Pio VI., il quale sebbene da principio non volle riceverla, l' accettò di poi: dopo l' accettata rinuncia, il Ven. Servo di Dio giolivo fuor dell' usato per averli liberato dal timore di dover dare conto a Dio del Gregge alla sua cura commesso; si portò in questa Casa di S. Michele, dove passò il rimanente de sooi giosni coo osservarne acrupolosamente tutte le regole, e stampare ancora quantunque decrepito, ed acciaccato di salute, alcuni libri divoti, ricordandomi, che giunto in questa Casa di S. Michele disse queste simili parole = *Mi ho levato una montagna da sopra.*

§. 91. *In Pastorali munere irreprehensibilis.*

§. 92. *Episcopale munus sub expendens momentis se ab illo subtractus gavisus est.*

§. 93. *In ultima senectute morbo confectus ad animarum salutem libros edidit.*

XXXV. Testis *Adm. R. P. D. Petrus Volpicelli Missionarius Congregationis SS. Redemptoris, & V. S. D. CONFESSARIUS annor. 59. circ. juxta 20. Inter. Proc. fol. 2236. respondit* = Sò di certa scienza, che il Ven. Servo di Dio perseverò sino all' ultimo di sua vita nella sua Congregazione del SS. Redentore, Egli, non ostante più rassegne fu rinunciato Vescovo dalla fel. me. di Clemente XIII. col precetto di obbedienza, quale Dignità mal volentieri, & obtorto Collo accettò, fu indefesso nella Cura Pastorale, riguardo ad alimen-

De propria scientia.

§. 94. *Licet reluctans Episcopus a Pontifice eligitur.*

§.95. *Vigilantis Pastoris partes explevit.*

mentare sì con l' esempio, colla predicazione, e con altri mezzi salotari il Gregge a se commesso, come un Pastore vigilante, e secondo viene prescritto dalle Sagre Ecclesiastiche Sanzioni, senza punto mancare agli obblighi più minimi annessi a questo stato, non mai lasciò di risedere nella propria Diocesi, eccetto una sol volta costretto dal fu P. D. Andrea Villani Vicario Generale di detta sua Congregazione, e suo Direttore, ed il motivo, che a ciò l' indusse si fu il pericolo di dismettersi la sua Congregazione; il tempo, che in ciò consumò fu di circa due mesi, e terminato felicemente l' affare, se ne ritornò to Diocesi, in dove seguitò a dare, si con la predicazione

§. 96. *Verbo & exemplo gregis salutem zelavit.*

della Divina parola, col zelo dell' onore di Dio, e della salote del suo Popolo a correggere i costumi, a reprimere i delitti, ed infondere ne' coori de' Peccatori l'amore alla virtù Cristiana, e l'odio al mal costume, ed ai vizj.

Juxta 21. *Inter. Proc. fol.* 2236. *ter. Respondit* = Sò per causa di scienza parimente, che il Ven. Servo di Dio Alfonso Maria di Liguori in tutto il tempo, che tenne il Vescovato, non lasciò mai di visitare personalmeote la sua Diocesi, secondo il prescritto del Sagro Concilio Tridentino, eccetto pochi anni prima della rinuncia per causa di on Reuma universale, che lo rese inabile a tale esercizio, nel quale stato lo faceva per mezzo del Vicario soo Geoerale, e suoi Canonici, nel lustrar la sua Diocesi, o personalmente, o per mezzo di altri, adempj esattamente le parti di uo vigilante pastore, corresse nel Popolo, e nel Clero tutto ciò, che si oppooeva al buon costume,

§.97. *Absentes oves praesentia cognovit.*

§. 98. *Infirmos per Visitatores Diaecesim lustrabat.*

fù sempre difensore costante de' dritti non meno della Chiesa, che della Ecclesiastica disciplina, rappacificò i nemici, ed eseguì tutto ciò, che si conviene ad uo Vescovo nella santa visita.

Juxta 22. *Inter. Proc. fol.* 2237. *Respondit* = Per quanto mi costa il Ven. Servo di Dio nel tempo del suo Vescovato sempre chiamava a consiglio i Parrochi, ed i Canonici per trattare gli affari riguardanti il bene spirituale della Diocesi, specialmente perciò, che riguardava i Chierici, e gli Alunni del suo Seminario, per l' esatta osservanza de' propri doveri.

§. 99. *Consultis Parochis Ecclesiasticae disciplinae, providebat.*

Juxta 23. *Inter. Proc. fol. cit. ter. Respondit* = Sò per certa scienza, che il Ven. Servo di Dio nel tempo del suo Vescovato non fece, disse, o scrisse cosa alcoua contraria all' Officio Vescovile, che anzi colle parole, con i fatti, e scritti ne difese sempre i dritti, e l'obligazione, e per difesa ne compose on Libro di picciolo volume intitolato: *Il Vescovo consolato nella propria Cura.*

§. 100. *Episcoporum forma exemplo scriptoque fuit.*

Juxta 24. *Inter. Proc. fol.* 2237. *terg. & teq. Respondit* = Mi costa per causa di scienza, che il Ven. Servo di Dio resse la sua Chiesa per lo spazio di circa anni tredici, e la sua rinuncia fù per motivi raggioncvoli, non che necessarj, non essendo più Egli nello stato di sostenere il peso, non già per qualche fine umano, e mosso principalmente dal pericolo di sua eterna salote, passò di poi il rimaneote de' suoi giorni in questa Casa di S. Michele, osservando fino all' ultimo di sua vita le Regole di sua Congregazione per quanto comportavano le forze dello stato acciaccoso di sua salote, con adempire esattamente l'officio, e il dovere di Rettore Maggiore, col chiamare i Padri più volte il mese, facendoli una esortazione paterna sù la osservanza Regolare, come dovevano portarsi nel tempo di Missione,

§. 101. *Physica impotentia se ab Episcopatu subtraxit.*

§. 102. *Ad ultimam usque senectutem Regularem observantiam suis omnes commendavit.*

Super

Super 35. Art. Proc. fol.2263. Dixit = Sò di certa scienza, che il Venerabile Servo di Dio, ricevuto il grave precetto d'obbedienza per l'accettazione del Vescovato di S.Agata de' Goti, oe cadde gravemante, e mortalente iofermo.

§. 103.
De se Episcopum vidit, pra dolore, morbo correptus eß.

Super 36. Art. Proc. fol.2263. ter. Dixit = Trovandomi io in Congregazione sò per Testimonj di veduta, e degni di fede, trà gli altri da D. Andrea Villani suo Direttore, e Vicario Generale di sua Congregazione già trapassato, che l'accompagnò in Roma, in Loreto, ed in S. Agata de' Goti, che fù ricevuto nella sua Cattedrale con gran divozione di Popolo per il concetto, che ne avevano.

De audito a viden.

§. 104.
Devotionis argumentis in Diœcesi recipitur.

Super 37. Art. Proc. fol. cit. Dixit = Sò di certa scienza, che al Ven. Servo di Dio pesava tanto l'officio di Vescovo, che pensava sempre alla rinoncia, e che dopo avere rinnonciato, ritiratosi in Congregazione disse= *Mi ho levato una Montagna da sopra*, soggiongendo subito, *e che gran conto ha da dare a Dio un Vescovo, non sò come un Prelato possa pigliare sonno*. Sò ancora di certa scienza, che compose alcuni Libri, trà gli altri uno intitolato: *Meditazioni di vita eterna per distaccarsi dal Mondo*, non ostante, che era di anoi 80., ed acciaccoso.

§. 105.
Episcopale munus grave pondus æstimabat.

§.106.
Octogenarius asceticum librum edidit.

XXXVII. Testis *Adm. R. P. D. Dominicus Cortese Missionarius Congreg. SSmi Redemptoris, & V.S.D. CONFESSARIUS anno.82. circ. juxta 20. Inter. Proc. fol.2415. Respondit* = Che il Servo di Dio ha perseverato nella Congregazione sino al tempo della sua morte, sebbene abbia interrotta tal perseveranza per il tempo, che dovè reggere la Chiesa di S.Agata, della di cui cura dovè earicarsi per obbedire al Pontificio commando della sa. me. Clemente XIII., non ricordandomi precisamente l'anno. Soggiungo parimenti di certa scienza per averlo veduto, ed inteso la di Lui ripugnanza nell' accettare la Dignità Vescovile, dicendo sempre, che per la sua insufficienza non si fidava di sostenerla, soggiungendo parimenti, che Egli aveva il Voto di noo accettare Dignità fuori della Congregazione; Quindi mandò al S. Padre la formale rinuocia con allegare gli enunciati motivi, se non che tale rinuncia oon fù accettata da Sua Santità, anzi con effetto fu obligato, non ostaote il voto, nel qosle fù dispenzato, bisognò obbedire, partì per Roma a ricevere il beneficio della Sagra Consagrazione, quale ricevuto, e restituitosi, in questa Casa di San Michele, noo ostante che la staggiooe era impropria per portarsi oella sua Chiesa, volle partire, ed avendone assunto il Governo, si condosse da vero Pastore delle Anime colla esatta osservanza de'Sagri Canoni; Ed io essendomi da tanto in tanto portato in S. Agata, ho veduto co'miei proprj occhi, che esso niente tralasciava quel che spparteneva all' Officio Pastorale, assisteva all'Esame degli Ordinandi, de' Confessori, esercitava i Pontificali, conferiva i Sagramenti della Confirmazione, e delli Ordini, la sua Predicazione era continua, ardeva di zelo per l'onore di Dio, e salute delle Anime, tutto impegnato per la conversione de' Peccatori, per la punizione de' delitti, secondo le Regole del Vangelo, per la estirpazione de' vizj, ed esso andava avanti colle parole, ed esempio per informare l'aoimo de'suoi Diocesani alle virtù

De visu, & facto prop.

§.107.
Se imparem Episcopali muneri diffitani eam Dignitatem recusavit.

§.108.
Pontificio præcepto paruit

§. 109.
Ecclesiam quam citissime adeundi desiderio valetudinis incommoda sprevit.

De visu.

§.110.
Animarum saluti totis viribus incubuit.

Juxtà 24. Inter. Proc. fol.2416. ter. in fin. & seq. Respondit = Il Ven. Servo di Dio governò la Chiesa di S.Agata de' Goti da circa anni tredici, dopo di che, essendo stata accettata dal Sommo Pontefice la

sua

§. 111. *Abdicationis causa.*

aua rinuncia, ora felicemente Regoante, fè ritorno in queata Casa di S. Michele, i motivi, che l'indossero a tale rinuncia, non furono mica per menare una vita più commoda, e sottrarsi dalle fatiehe Pastorali, ma perche si cooobbe all'intutto inabilitato per le sue infermità a poterla reggere. Rinunciato la Chiesa, e rimessosi in questa Casa di S. Michele, in essa dimorò sino al tempo della sua morte, acuza intermettere punto ciò, che apparienne all'ossetvanza Regolare, con dar compenso a quanto portava la sua età, e le sue croniche infermità, al governo della Congregazione, costaodomi per esaerne stato spettatore.

§. 112. *Regularis observantiæ zelus usque ad ultimum vitæ spiritum.*

De visu.

Super 35. *Art. Proc. fol.* 2463. *ter. Dixit* = Sò di certa scienza, come dimorante in questa Casa di S. Michele Arcangelo, dove accadde il fatto, che l'auno 1762. dalla sa. me. di Clemente XIII. venne eletto Veseovo di S. Agata de' Goti, quale Vescovato Egli costantemente ricusò, perchè teneva voto di noo accetare Ecclesiastica Dignità fuori della Congregazione; mà poi lo dovè accettare per lo precetto formale della santa obbedienza, che li vennne imposta dal detto Sommo Pontefice, che non volle accettare la sua rinuncia, e lo dispensò dal detto Voto; E benchè Egli fosse caduto gravemente infermo per lo timore del solo nome di Pastore, pure si rassegnò al Divino volere.

§. 113. *Oblatam dignitatem constantissime recusavit.*

§. 114. *Valetudinis detrimento humilitatem obedientiæ vicit.*

Super 37. *Art. Proc. fol.* 2464. *Dixit* = Sò bene, che Egli governò la sua Diocesi per lo spazio di anni tredici eoo lode di zelante, prudente, e santissimo Vescovo, con sempre risedere nella sua Diocesi; Ma essendosi poi ridotto alla decrepitezza, e quasi sordo, e cieco; col consiglio di varj Uomini dotti, e pii, e specialmeote del ano Direttore fù P. D. Andrea Villani mandò umilmente la rinuneia della sua Chiesa, alla sa me. di Clemente XIV., il quale non la volle accettare. Morto qoesto Santo Padre, ed eletto il regnante felieemente Papa Pio VI. umiliò di nuovo a questo le sue umili istanze per la rinuocia, che venne da questo graziosameote aeeettata, stante le sue abituali indisposizioni, e deerepitezza laboriosa, e penosa, dopo di ehe Egli tutto lieto per vedersi liberato dall'enorme peao della Cura Pastorale, e dal continuo timore dello streitissimo conto, che doveva dare a Dio delle Pecorelle a se commesse, se oe ritornò nel Mese di Luglio anno 1775. in questa Casa di S. Michele Arcangelo, dove allora io mi ritrovava di località, e dove perseverò sino alla morte, osservando eon somma puntoalità le Regole della Congregazione approvate dalla sa. me. di Benedetto XIV., e compose anche varj libri per profitto spirituale delle Anime, non ostante la aua decrepitezza, e continoui acciacchi corporali.

§. 115. *Abdicationem pluries expetitam tandem obtinuit.*

§. 116. *Abdicato Episcopatu Regulari observantiæ, edendisque libris incubuit.*

XXXVIII. Testis *Adm. R.P.D. Deodatus Criscuoli Missionarius Congreg. SSmi Redemptoris annor.* 60. *circ. juxta* 20. *Inter. Process. fol.* 2554. *ter.*, *& seq. Respondit* = Per eausa di propria scienza, e come Teatimonio oculare, il nostro Ven. Servo di Dio non lasciò di perseverare nella nostra Congregazione sino alla morte, non ostante, ehe fusse stato eletto Vescovo di S. Agata de' Goti dalla fel. mem. di Clemente XIII., per la causa di propria scienza depongo, come di cosa passata per le mie mani, ehe il nostro Servo di Dio mandò formale rinoocia di detta Cariea Episcopale al medeaimo S. Padre, seongiorandolo, a volersi degnare di esimerlo da tale peso e tanto più ch' Egli si era astretto con voto, di oon aceettare Ecclesiastica Digoità, Officj, e Beneficj fuori della Congregaztone. Il predetto S. Padre li

De visu, propriaque experientia.

§. 117. *Emissum de abdicandis Dignitatibus votum Pontifici reprehesentat.*

fece

fece reserivere dal suo Prouditore il fù poi Card. Negroni, in questi precisi termini per quanto io mi ricordo, che si lessero me presente videlicet = *Che Egli intendeva imporli un tal peso, che senza ulteriori sense accettasse il carico, e che dal Voto di non accettare Offici, o Benefici fuori della Congregazione, egli ne lo dispensava* =. Avendo Noi avuta questa lettera per mezzo di uo Familiare del Nunzio di Napoli, allora Monsignor Lucatelli, ed apertola secondo la soa anteriore licenza, andai io col Rettore locale di questa Casa, e col fù P. D. Girolamo Ferrara Consultore nella stanza del nostro Servo di Dio, per fargliela sentire, prima di tutto gli dissimo, che avesse recitata un Ave Maria alla Madre di Dio, al che rispose, *e che è tornato il Servitore del Nunzio*? Noi ripigliammo, direvi un Ave alla Madonna, quale recitò genuflesso, benchè dall' esterno viso diede a divedere, che era presago di quello, che li doveva avvenire, indi le si fece sentire la risposta del S. Padre, secondo ho detto di sopra; Alle parole precise del detto S. Padre dette di sopra, Egli chinò la testa, come li avesse parlato Dio nella sua Persona, e proruppe in queste precise parole: *Gloria Patri; Dio per i peccati miei mi vuole fuori della Congregazione* =, Vitù chi li suggerì, che ci era, che replicare al S. Padre; ma Egli rispose: *Nè questo è Precetto formale di obbedienza*: Appena però dette queste parole, fù sorpreso da una gagliarda febre, per lo timore del peso delle Anime, che si doveva addossare nell' essere Vescovo, e questa li durò per nove giorni; onde ci fece temere di sua salote: Ma dopo il nono giorno si trovò perfettamente sauo, e si dispose alla partenza per Roma. Fatto Vescovo si diede in totto al laborioso esercizio di coltivare il suo Gregge, ed alimentarlo col cibo della sagra parola di Dio, e coll' amministrazione de' Sagramenti commessi a' Vescovi, predicando, finchè potè, quasi sempre ogni Sabato in onore di Maria SSma, tanto in S. Agata, quanto in Arienzo, Luoghi di sua ordinaria Residenza, fece più Missioni col fare la Predica grande, predicò varie Feste, e qualche Novena, e qualora usciva in visita, o le si dava altra opportunità; Come ancora fece venire in ogni biennio per ogni Loogo della sua Diocesi puntualmente la santa Missione, ora de' suoi Alnnni, tra' quali ci sono io stato molte volte, ora de' Padri Pii Operarj, ora de' Padri Dnmenicani, ora di quelli della Conferenza, oltre del fù Servo di Dio Don Giuseppe Jorio gran Missionario Napolitano, che andava da volta in volta in giro per la sua Diocesi: Attese ancora ad istirpare i vizj con tutto lo zelo Apostolico, a torre i scandali, a rompere pratiche inveterate, ed a fare rifiorire la virtù, tanto nel Clero, quanto nel Popolo a se commesso, non solo colla voce, ma eziandio col farsi vero modello, ed esemplare di ogni cristiana virtù al suo Gregge. Risedè poi nel suo Vescovato tanto materialmente, che formalmente a tenore de' Sagri Canoni, senza mai partirsene, se non se due sole volte in totti i tredici anni, che governò la sua Diocesi, Una volta per assistere al Capitolo generale della Congregazione, che qui si celebrò, ed un' altra volta per assistere in Napoli ad un' affare rilevantissimo della medesima sua Congregazione, nel qual tempo a preghiera di Sua Eminenza Arcivescovo Sersale predicò la Novena dello Spirito Saoto nella Chiesa di S. Restituta, coll'assistenza del medesimo Cardioale, per quanto intesi da' Testimonj degni di fede, e con moltissimo concorso di persone d' ogni ceto, e condizione, e

§ 118. *Pontifex eum a voto dispensans omni suscipere jubet.*

§. 119. *Pontificio præcepto a Teste sibi pandito velut Divinæ voci expallescens acquievit.*

§. 120. *Eum Obedientiæ, & humilitatis sensus in vitæ discrimen adduxit.*

§ 121. *Commissi gregis salutem maxime zelavit.*

§. 122. *Sacræ visitationis adimplendæ studium.*

§. 123. *Religiosi Viri in muneris partes adsciti.*

§. 124. *In corrigendo fortis Cleri disciplinam Populo morum integritatem reddidit*

§. 125. *Residentiæ cultos rigidissimus.*

sopratutto di Ecclesiastici, e Letterati, e posso attestare con verità, che Egli non fece nemeno uso de' mesi d'assenza dalla sua Diocesi, accordatili dal S. Concilio di Trento.

Juxta 21. *Inter. Proc. fol.* 2557. *respondit* = Che uno de motivi, che l'indusse a rinunciare quella sua Chiesa in mano del fu Clemente XIV. di fel. me. si fu appunto, che era diventato inabile a cagione del suo famoso Reumatismo generale, per cui restò per tutto il tempo della sua vita col collo curvo, ed impotente a girare da se medesimo la sua Diocesi per visitarla. Ma il S. Padre li fe rispondere dal suo Pro-oditore, *che valeva più una preghiera, che faceva a Dio da dentro il letto, che mille visite*, e non volle accettare la detta sua rinuncia. Nell' atto stesso però, che egli stava inchiodato in letto a cagione delle sue penose abituali infermità, non lasciava mai di mandare il suo Vicario Generale, ed altri Visitatori ne tempi stabiliti in giro per la visita della Diocesi, da quali voleva esattissimo conto di ciò, che operavano, e de scoocerti che ivi ritrovavano per darci pronto riparo; ne egli riposava nel sentire qualche sconcerto, ne trovava mai pace, se prima non metteva in pratica tutti i mezzi divini, ed umani per riparare l'offesa di Dio, e li scandoli delle anime buone, come più di una volta ne fui testimonio oculare.

§. 126. *Clemens XIV. pluris unam Alphonsi infirmi precem, quam mille visitationes gregi profuturam existimavit.*

§. 127. *Ad gradiendum impos per alios Diœcesim visitabat.*

Juxta 23. *Inter. Proc. fol.* 2558. *respondit* = Che procurò in tutto il tempo del Governo della sua Chiesa di mettere in pratica quanto prescrivono i Sagri Canoni da esso raccolti in quell' aureo suo Libretto intitolato. *Riflessioni utili a Vescovi per lo Governo delle loro Diocesi*, che egli da nostro Rettore Maggiore prima di essere Vescovo mandò in dono stampato a quasi tutti i Vescovi del Regno.

§. 128. *Pastorales partes quas typis exposuerat adamussim explevit.*

Juxta 24. *Inter. Proc. fol. cit. & seq. respondit* = Sò per causa di propria scienza, e per Testimonianze degne di fede, che il Ven. Servo di Dio governò la sua Chiesa per lo spazio di anni tredici, ma finalmente essendo egli oppresso dagli anni, e da molte penose abituali infermità, per cui era diventato inabile, e quasi del tutto sordo, mandò la rinuncia la prima volta alla fel. me. di Clemente XIII. dopo tre anni di Vescovato, se mal non mi ricordo, non essendo da questo accettata, ne rinovò le sue preghiere alla fel. me. di Clemente XIV., come ho detto nell' Interrogatorio 21.; ne essendosi da questi accettata, finalmente ottenne la grazia di vedersi esentato dal peso Vescovile dalla Santità di Pio VI. glorioso Regnante, e così si vide libero dalli scrupoli, ed angustie, che tutto giorno lo affliggevano, per non potere attendere, come egli avrebbe dovuto, e voluto alla cura del suo Gregge, e non già per menare in pace, ed in ozio santo il rimanente de giorni suoi sino alla morte, ne per altro fine, o umano motivo; dopo di che se ne ritornò tra noi in questa Casa di S. Michele Arcangelo, in dove abitò sino alla morte, non lasciando di osservare le nostre regole per quanto ce lo permisero la sua decrepitezza, e i soi acciacchi abituali, ed insieme la Obedienza del suo Direttore P. D. Andrea Villani, come anche attese al Governo della sua Congregazione, volendo stare inteso di tutte le cose de soggetti, che si proponevano agli Offici, delle Sante Missioni, e del profitto, che in esse si faceva, delle mutazioni de soggetti, e di altri affari appartenenti alla medesima Congregazione.

§. 129. *Apud tres Pontifices Episcopatum refugavit.*

§. 130. *S. M. Pius VI. abdicationem admittens V. S. D. solatus est.*

§. 131. *Ad suos reversus alii verbo, & exemplo profuit.*

Super 36. *Art. Proc. fol.* 2605. *dixit* = Mi raccontò il fu P. D. Andrea Villani, e lo rilevai ancora dalle Lettere, che egli mandava da Roma e que-

Causa scientiæ.

a questa nostra casa, che esacndosi egli portato in detta Città compagno del nostro Fondatore eletto Vescovo di S. Agata de Goti, prima di consagrarsi, volle portarsi a visitare la S. Casa di Loreto; e quindi fu consagrato Vescovo alli 24. di Giogno 1762., e dopo essendo tornato in questa Casa di S. Michele, come io ne sono Testimonio oculare, alli 21. di Luglio dello stesso anno à dispetto dell' avanzata calorosa staggione, e dell' aria sospetta di S. Agata, e del consiglio di varj amici, che ne lo distornavano, volle onninamente partire per la sua residenza, dove venne accolto con universale applauso, attesa la fama precorsa della sua santità, onde tutti communemente dicevano, che avevano avuto un Vescovo Santo.

§.132.
S. Lauretanam ædem præsens invisit.
De visu.

§.133.
Ecclesiam insalubri cœlo sitam adire ne momento quidem dissalit.

§.134.
Inter sanctitatis plenus in Diœcesi recipitur.

Super 37. Art. Proc. fol. 2605. ter. dixit = Mi rimetto a quanto ho detto negl' Interrogatorj 21. e 24., solo vi aggiongo, che nello smontare dalla Carrozza in questa Casa di S. Michele dopo la dimissione della sua Chiesa, io l' ajutai a salire le scale della Porteria al coro, ed intesi, che saliendo, altro non ripeteva per la strada, che queste precise parole = *Gloria Patri: questa Croce, che porto al Petto, che tanto mi pesava quando saliva le scale del Palazzo Vescovile, ora si è fatta leggiera leggiera*. Ed entrato con me nel coro della Chiesa genuflesso avanti il SSmo Sagramento, intesi dire queste altre parole prostrato colla faccia sul suolo: *Agimus tibi gratias; Signore io vi ringrazio per avermi sgravato da un peso tanto grande, non ne poteva più*: ed aggiungo ancora, che stando in questa casa dopo la rinuncia del cennato Vescovato, a dispetto dell' età cadente, e degli acciacchi penosi, ed abituali della sua vita, pose pensò di giovare al suo Prossimo con dare alla luce alcuni libri Spirituali, ed a fare qualche altra opera per la Gloria di Dio.

§.135.
Dimisso munere levem sibi crucem evasisse ajebat.

§.136.
Di subtracta sibi onere Deo gratias egit.

XLIII. Testis *R. D. Carolus Desiderio Presbyter, & Missionarius Sæcularis Nuceriæ annor. 76. circ. Juxta 20. Inter. Proc. fol. 2869. respondit* = Sò per causa di propria scienza, che il Ven. Servo di Dio nell' anno 1762. fu eletto dalla fel. me. di Clemente XIII. Vescovo di S. Agata de Gori, quale Dignità egli subito eroicamente, e formalmente rinunciò, ma poi per formale Precetto di Obbedienza del predetto Pontefice dovè accettare, ma fu tanto lo spavento del peso Vescovale, che ne cadde gravemente infermo. Ma seguitò a perseverare in d. Congregazione sino alla morte, portandone sempre l'abito, eccetto nelle Funzioni Pontificali, come io l' ho veduto cogli occhi propri; ed osservare le Regole per quanto comportava il suo stato Vescovile.

De propria scientia.

§. 137.
Præcepta Episcopatum retinens Regulam nunquam deseruit.

Juxta 24. Inter. Proc. fol. 2870. respondit = Per quanto sò per causa di propria scienza, e per Testimonianze degne di fede, che il Ven. Servo di Dio nell' anno 1775. rinunciò la sua Chiesa di S. Agata de Goti, rappresentando umilissimamente al S. Padre Pio Sesto Pontefice Regnante, la sua accaggionata salute per causa de suoi penosi, ed abituali malori, e sopra tutto, per quel suo famoso Reuma generale, onde era restato col collo curvo sul petto, come egli stesso di propria bocca me presente disse in publico avanti a moltissimi Sacerdoti, e Galantuomini, che erano concorsi a darli il benvenuto in questa Casa di S. Michele nella ritirata da quella sua Diocesi, dicendo a tutti tanto suoi Alunni presenti, quanto a noi altri Estranei, che avessimo giudicato, se mai egli stava sicuro in coscienza per la sopradetta rinuncia, perche egli aveva umilmente esposto al S. Padre la sua in-

§.138.
Rheumate, absilipa colla, fractisque viribus Episcopatum dimisit.

§. 139. *Non comoditatis, sed impotentiæ causa oneri cessisse Testis ab ipso V. S. D. audivit.*

§. 140. *Abdicationem Moderatoris, & summorum virorum consilia prævere.*

abilità per la Cura Vescovale, e non già per altri umani motivi, o per liberarsi dalla Cura Vescovale, e menare il resto de suoi giorni in ozio, ed in pace; e che il predetto S. Padre si era benignato di liberarlo dall' angustia di sua coscienza coll' accettare la detta sua rinuncia, e tanto più che ciò aveva fatto previo maturo consiglio di più uomini prudenti, e dotti, e sopratutto del fu P. D. Andrea Villani suo Direttore. Ciò fatto, se ne venne, come ho detto, in questa casa di S. Michele, come egli aveva sempre desiderato di morire tra suoi, come anche me presente si spiegò publicamente nell' occasione sopradetta, e pregò umilmente i Padri presenti a volerlo accettare di nuovo tra essi loro, come in fatti in questa medesima Casa perseverò sino alla morte, non lasciando in tanto di attendere all' osservanza delle Regole, ed all' officio di Rettore Maggiore per quanto comportava la sua decrepitezza ripiena di penosissimi acciacchi.

De propria experientia.

§. 141. *Ut a suis exciperetur humiliter petiit.*

XLIV. Testis *Admodum Rev. D. Felix Verzella Canonicus Collegiatæ Montellæ Diœcesis Nusci, V.S.D. SECRETARIUS, ET CONFESSARIUS annor. 68. circiter, juxta* 20. *Interrog. Proc. fol. 2953. & seq. respondit* = So bene per testimonianze degne di fede, che il Ven. Servo di Dio perseverò sino alla morte nella sua Congregazione, ed io lo viddi sempre in tutto lo spazio, che lo servii da Segretario portarne l'abito, eccetto nelle funzioni Vescovili, ed osservare la Regola per quanto ce lo comportavano gli affari della Diocesi, e le sue forze; Imperocchè quando fu eletto Vescovo di S. Agata de' Goti dalla felice memoria di Clemente XIII., qoale dignità egli costantemente rinunciò, e per lo spavento della Cura delle anime, ne cadde gravemente infermo, e che dovè onninamente accettare per espresso precetto d'obbedienza del Papa. Fù costretto ancora per decreto della Sagra Coogregazione de' Vescovi, e Regolari, come ho deposto nell'Interrogatorio antecedente, continuare nella carica di Rettore Maggiore. Sono poi io Testimonio oculare del zelo incredibile, fatighe, travagli, ed altro, che fece per riformare il Clero, ed il popolo della sua Diocesi, non cessando mai colla voce, coll'esempio, e coll'opere, colla prudenza, fortezza, carità, elemosine, di pascere il suo gregge, di riparare i scandali, estirpare i vizj, far rifiorire la virtù, la disciplina ecclesiastica, colla visita della Diocesi, con Editti, esortazioni, e prediche, tanto da se medesimo, quanto per mezzo di altri Missionarj da se chiamati, tanto de' medesimi suoi Alunni, quanto delle varie conferenze di Napoli, quanto de' Padri Domenicani, e sopra tutto si serviva dell'opera del gran Servo di Dio defonto Don Giuseppe Jorio, Don Gaetano di Girolamo vivente, ed altri zelanti Missionarj Napolitani, facendoli girare continuamente la sua Diocesi a suo dispendio, come fece ancora con altri Missionarj poveri, a' quali sommioistrava vitto, e viaggio; sicchè egli adempì appuntino le parti tutte di buon Pastore, ed osservò perfettamente, quanto preserivono i Sagri Canoni, ne mi ricordo di averlo io veduto, o sentito manchevole in qualche parte del suo dovere Pastorale, così nel tempo, che io seco fui nella sua residenza, come ancora negli ultimi due anni, che seguitò a reggere la sua Chiesa, dopo la mia assenza dalla Diocesi. Sono ancora Testimonio oculare, che egli risedè sempre materialmente, e formalmente nella sua Diocesi, non facendo uso nemeno de' mesi concilitari, e solamente da quella si allontanò non più che

De visu.

§. 143. *Per summos labores Diœcesim reformavit.*

§. 144. *Per sacros Operarios Dei verbo gregem pascebat.*

§. 145. *Residentiæ custos rigidissimus ac synodali quidem indulto utebatur.*

tre

tre volte in tutti i tredici anni del suo governo; una volta per pochi giorni avendo dovuto portarsi in questa Casa di S. Michele per assistere l'anno 1763. al Capitolo Generale della Congregazione, ed un'altra volta per mutar aria in questa medesima Casa di S. Michele dopo una grave infermità per comando de' Medici, e suoi Direttori, e finalmente un'altra volta per circa lo spazio di un mese dovè portarsi in Napoli per accudire ad un urgente affare della sua Congregazione, e per cui dovè interporre la sua autorità, e dottrina verso i Regii Ministri: E pure in questo tempo non si stiede a spasso, avendo dati gli Esercizj spirituali a quel Clero in S. Restituta per comando dell'Eminentissimo fu Cardinale Sersale Arcivescovo, come ancora predicò in varj Monisterj di Monache Claustrali con molto profitto degli uni, e dell'altre: e specialmente ai pose una Corona immortale colla pace, che fece rifiorire fra le Monache del Conservatorio degl'Incurabili, fra le quali vi erano mille disturbi, ed egli colle sue dolci confereze, preghiere, e fervorose esortazioni, e prudenziale condotta, tutto calmò con applauso universale, e con sommo giubilo di quel Monsignor Correttore, a cui esse stavano soggette.

§. 145. *Dum rem magni momenti Neapoli peragit ab apostolico munere non destitit*

§. 147. *Neapoli commorans velut Angelus pacis dissitas inter se Moniales ad concordiam revocat.*

Juxta 21. *Inter. Proc. fol.* 2955. *ter. respondit* = Come Testimonio oculare depongo, che il Ven. Servo di Dio, secondo i statuti del Sagro Concilio di Trento, non mancò di visitare personalmente la sua Diocesi, un'anno una porzione, ed un'altro anno un'altra porzione, sicchè in ogni biennio compiva tutta la visita, ed in essa adempiva a quanto si ordina da' Sagri Canoni, e come buon Pastore correggeva i costumi del Clero, e del Popolo, badava all'ecclesiastica disciplina, ai dritti, ed al decoro delle Chiese, componeva liti, faceva paci, ammioistrava il Sagramento della confirmazione, predicava, istruiva, catechizava, toglieva scandali, e sopratutto dispensava larghe elemosine; sicchè quella procorazione solita, che se li dava per lo cibario, non bastava per dispensarla ai poverelli, vivendo a sue spese con tutta la famiglia, che seco portava, e non pigliò affatto mai veron regalo anche di comestibili da chi che sia.

De visu.

§. 148. *Quolibet biennio integram Diœcesim lustrabat.*

§. 149. *Per Diœcesim omnibus omnia factus.*

§. 150. *Diœcesanos eleemosynis largiter sublevabat.*

Juxta 22. *Interrog. Proc. fol.* 2956. *respondit* = Io sò bene anche per causa di propria scienza, che il Ven. Servo di Dio per condotta prudenziale, attese le circostanze del tempo, non potè mai convocare Sinodo Diocesano; supplì però con Editti, Lettere Pastorali, Notificazioni, ed altre Lettere Encicliche a questo tutto; badando sopratutto riguardo al Clero, e Clerici del suo Seminario Diocesano con molte altre maniere, colla voce, e colle opere, predicando a' medesimi Seminaristi, ed assistendo ogni giorno alle sue conferenze, provedendoli di zelanti, e prudenti Superiori, e di scelti Maestri in tutte le scienze.

§. 151. *A convocanda Synodo impeditus per encyclicas, monita, & Edicta disciplinam moresque reformabat.*

§. 152. *Vigilans Seminarii cura.*

Juxta 24. *Interrogat. Proc. fol.* 2956. *ter. respondit* = Come Testimonio oculare ancora depongo, che il Ven. Servo di Dio accagionato dalla decrepitezza, e da molte croniche infermità, per cui si vedeva inabile al Governo Pastorale, ed era perciò angustiato, ed afflitto da mille scrupoli, mandò la prima volta la rinuncia della sua Chiesa con una umiliatima Lettera alla santa memoria di Papa Clemente XIII., e non essendo stato da questi esaudito, ne pregò anche il suo successore Clemente XIV. di santa memoria, esponendoli sopratutto la sua inabilità per la visita della sua Diocesi, e questi fa-

ceo-

§. 153. *Pontifices ejus Sanctitatis fama moti Episcopatus abdicationem ei denegarunt.*

§. 154. *Anno* 1775. *votis compos efficitur.*

§. 155. *Unius conscientiæ stimulis Episcopatum dimisisse profitebatur.*

cendoli sentire, *che valeva più una sua preghiera fatta a Dio dal suo letto, che mille visite*, nemeno volle compiacerlo; Finalmente vedendosi più oppresso dagli anni, e da i mali, e dai scrupoli, avendo rinnovate le sue preghiere al Santo Padre Pio VI. regnante, come intesi dire da persone degne di fede fino nella mia Patria, ove io sin dall'anno 1773. mi ero ritirato, fu dal detto regnante Pontefice consolato l'anno 1775., e mi costa ancora bene anche per propria scienza per averlo inteso più volte, e in varie occasioni dalla bocca del Servo di Dio, che egli dimise quella sua Chiesa, non già per menare in pace, ed in ozio il rimanente degli anni suoi, o per altri umani motivi, ma bensì per così calmare le angustie di sua coscienza, e per vedersi inabile alla cura Vescovile.

Ex Processu Apostolico S. Agathæ

I. Testis *Admodum R. P. D. Antonius Mario Tannoja Consultor Generalis Congregationis SS. Redemptoris annor.*70. *circ.*, *juxta* 20. *Interrogat. Proc. fol.*302. *ter.*, *& sequ. respondit* = Sò di propria scienza, che il Servo di Dio convisse sempre in nostra Congregazione affaticandosi per le anime, ed osservando sempre la santa Regola di Papa Benedetto XIV. L'osservò sino alla morte, già come dissi, ed è notorio a tutti. Sò ancora per la medesima scienza, e per quella de' nostri Padri Ferrara, Mazzini, Villani, ed altri, che vacando la Chiesa di S. Agata de'Goti nell'anno 1762., e non volendo promuovere Papa Clemente XIII. un soggetto, che non stimava idoneo, e che veniva proposto, e che portava l'impegno il primo Ministro della Corte di Napoli, volendosi dissimpegnare, e proporre un soggetto di eccezzione maggiore suggerendolo il Cardinale Spinelli, si fermò, e prescelse il Servo di Dio, perchè Cavaliere, uomo dotto, e che in tutto il Regno si aveva in veenerazione. In che il Servo di Dio n'ebbe il viglietto per mezzo di Monsignor Loccatelli allora Nunzio di Napoli, spaventato dall'onore, e dal peso, sul medesimo piede ne omiliò la rinuncia, esponendo il voto, che avea di rifiutare qualunque dignità, l'età avanzata, ed i suoi gravi acciacchi, e sopra tutto l'inabilità, che in se conosceva per un tale impiego. Scrisse ancora all'istesso Emo Spinelli, e ad altri conosceoti per rendersene liberato.

§. 156. *Fama notissimus a Pontifice in Episcopum eligitur*

§. 157. *Honorem constantissime recusavit.*

Sulle prime fecero senso al Papa i motivi dell'età avanzata, e degli acciacchi che rappresentava, e già la sera de' 14. Marzo il Papa, come riferì a Monsignor Borgia allora Vescovo della Cava, e poi d'Aversa l'Abbate Bruno, era nella determinazione di ammettere la rinuncia, ma la mattina dei 15. &c. ordinò a Monsignore Uditore, che lo precettasse; e che avendo risposto non sò chè Monsig. Uditore, il Papa replicò: *Lo voglio*, & quidem in aria papale, e che il Cardinal Spinelli acutendo ciò chinando il capo disse: *Dio lo vuole*, *voce del Papa*, *voce di Dio*, così l'Abate Bruno.

§. 158. *Præcipiente Pontifice non aperuit os suum.*

Riscontrato il Servo di Dio del Precetto Pontificio con lettera di Monsig. Uditore, e con quella di Monsig. Nunzio restò di gelo, ed altro non disse: *Obmutui quoniam tu fecisti*, e chinando il capo soggiunse: Questa è la volontà di Dio, e nel punto istesso, se gli viddero gli occhj inzuppati di lagrime, e rivolto a' nostri disse piangente. *Iddio mi caccia di Congregazione per i peccati miei, non vi scordate di*

di me Ah! ci abbiamo da dividere dopo esserci amati per trent'anni = Vuleodolo coofortare i nostri dissero, che in Roma non mancavano amici per far prevalere la rinoneia. *Non ci cape interpretazione* ripigliò il Servo di Dio troncando la parola, *il Papa si è dichiarato in termini di obbedienza, bisogna obbedire*, e così dicendo fu sorpreso da noa convulsione, ehe per cinque ore, e più stiede aenza parola. Fu tale la violenza che soffrì in se stesso, che oe cadde gravemente infermo, e disperandosi di sua salute si chiamarono de' Medici anche da Napoli. Riscontrato il Papa del suo stato, se ne afflisse, noo mutò pensiere: Se muore disse, Noi gli diamo la nostra apostolica benedizione, ma se vive lo vogliamo in Roma.

§.159.
Obedientia dum humillatem vincit V.S.D. artus convellit.

§.160.
Pra resistentia gravem in morbum incidit.

In che fu già Vescovo in S. Agata dimostrò il Servo di Dio il sommo zelo, che aveva per la sua Chiesa, per Dio, e per le anime a se commesse, e lo aò per la scienza de' Padri sudetti, del suo Segretario, e Servitori, e da altri rispettabili Diocesani. Dieo dunque, che in che vi giunse aprì di sera il dì susseguente la santa Missioae al popolo, e di mattina eomineiò gli Esercizj al Clero Secolare, e Regolare, indi anche gli Esercizj a' Gentiluomini. Grao frutto ci fu in ogni ceto. Molte famiglie si viddero rieonciliate, ci furono restituzioni di roba altrui, uomini, e donne infangate oel peccato si ravviddero. Un artista scandaloso compunto si flagellò in modo, che se ne morì a capo di giorni. Un Gentilnomo, ma de' primi della Città, scandaloso anche easo, ed inveecchiato nelle laseivie, si ravvidde, fu petseverante, ed a eapo di mesi anche se ne morì con segni di vero penitente. Prese piedi in S. Agata la freguenza de' Sagramenti, e apecialmente la visita del Venerabile ogni sera, che ptima non ci era, ed ana somma divozione verso Maria Santissima. Stabilì ancora ana Congregazione per le fanciulle, e zitelle, e ci predicava di persona, ed un' altra per li gentiluomini sorto il Patroeinio della Vergine co' suoi divoti stabilimenti, e l'una, e l'altra riuscì di tutta edifieazione, e di sommo frutto alla Città di Sant' Agata. *Et fol.* 305. = Tutto eseguiva personalmente il Servo di Dio, specialmeote la predieazione, le eorrezzioni paterne, gli iofurmi secreti per sapere lo stato de' suoi Dioeesani, ed a tutto di persona ci dava delle paterne providenze. Invigilava sulle coae della Curia, volendo del tutto esserne ioformato dal suo Vieario Generale, ne lasciò cosa per adempire eon tutta proprietà l'impiego di Vescovo, a tenore del Concilio di Trento, de' Canoni, e degli Statuti Puntificj, e Diocesani in beneficio delle anime a se eommesse.

De auditu a viden.

§.161.
Sacris Missionibus suum ingressum sanctificavit.

§.161.
In Episcopi adventu Sanctagathensis Civitas faciem immutavit.

§.163.
Oratoria, seu sodalitia in Civitate instituit.

§.164.
Gregis salutem per sese promovebat.

Fù eostante nella sua residenza, ed in tutti i trediei anni, ehe visse in Diocesi, una volta ci mancò per assistere pochi giorni al nostro Capitolo Generale. Ci fu, e dovendosi approvare i varj stabilimenti in beneficio della Congregazione, sostenne sempre la Regola confirmata da Papa Benedetto XIV. invigilaodo, ehe noo ci fusae interpretazione in eontrario. Un'altra volta obligato da' Medici, e dal proprio direttore fu anche in Noceralper ripigliarsi dopo una grave infermità, e se ne fuggì di fretta in sentire, che una donna da esso convertita era ritornata al vomito eon ruina delle anime. Ed un'altra volta fu in Napoli per i bisogoi assai gravi della nostra Congregazioae, che volevasi soppressa da'alconi nostri nemici. Ci fu circa un mese, ed in quel mentre fece da Apostolo in tutta la Città di Napoli. Nel Duomo pregato, ed assistito dall'Eminentissimo Sersale, fece

§.165.
Episcopus suæ Congregationis Capitulo interfuit, & Regularem observantiam zelavit.

§.166.
Valetudinis cauta Nuceriam petens eitus ad tollendum scandalum Diœcesim repetiit.

§. 167.
Neapoli ob grave negocium commorans Apostoli *vitam egit.*

fece la Novena dell'Assunta, predicò, e pose la pace in varj Monasterj. Colle sue prediche pregato anche dall'Emo Sersale animò i Seminaristi alla virtù, struò Meretrici, diresse, ed illuminò con suoi consigli Dame, e Cavalieri, plebei, ed altre persone d'inferior condizione, e vi fece altre opere apostoliche, che non mi sovvengono, e sono note; sicchè in tredici anni, che visse in Diocesi, non ci mancò dalla residenza, che per circa due mesi in tre volte, e sempre per cause gravi, di gloria di Dio, e di bene delle anime. *Juxta* 21. *Interrog. Proc. fol.* 379. *respondit* = Avendo terminata, come è noto in che giunse in S. Agata, la Missione, e le altre opere Apostoliche già dette, di persona aprì subito la visita nella medesima Città, ed in seguito ancora anche di persona in tutti i dodici Casali.

§. 168.
Bona utens valetudine Dioecesim personaliter lustrabat.

A questo proprio dovere non mancò mai il Servo di Dio ogni anno sino all'anno 1774. prima di esser sorpreso da Arttritide, che li tolse l'essere di uomo, per tre, o quattro mesi ogni anno girava per la Diocesi, cosicchè ogni due anni ritrovavasi tutta visitata, se non si vuol dire, che in ogni tempo era in visita, anche per le più piccole borgate, per le tante spie, che ci teneva, e per i tanti Corrieri, che giornalmente mandava, e riceveva. Appena sapeva un disordine, non mangiava, ne si metteva a letto, se non destinavasi il riparo. Tante volte si differiva a segno la tavola, che veniva mormorato da' suoi familiari. Sorpreso dall'Arttritide suppliva lo stesso per mezzo del suo Vicario Generale. Ma le giornaliere sollecitudini anche in questo stato per mezzo di lettere, e corrieri non mancarono nel Servo di Dio sino all'ultimo momento che visse in Diocesi. Non visitava, e girava per la Diocesi, che ne' mesi più canicolari, perchè patendo di asma il freddo l'offendeva, e non badava se era tempo di mutazione, o altra estiva intemperie.

§. 169.
Summa vigilantia studium.

§. 170.
Arthritide correptus per Vicarium Dioecesim visitari satagebat.

§. 171.
Dioecesim lustrans olli insedebat jumento.

Visitando la Diocesi cavalcava per lo più, come è noto, o un'Asino, o un qualche Mulo da soma. Offerta la Carrozza, la rifiutò più volte. Non usò ombrella per ripararsi dal Sole, e per la strada vedevasi occupato recitando co' suoi familiari, e servitori varie preci, o mentalmente orando. Cedeva agli altri, e specialmente al Vicario il miglior luogo dell'abitazione, prendendo il più scomodo per se. Non faceva uso del materazzo, ma portando con se un saccone, sel faceva empire di paglia. La tavola era parchissima anche per i familiari, cioè tre piatti, ma per se non ammetteva, che minestra, ed allesso. Non ci erano polli, o altre cose delicate, ma per tutti voleva la carne più ordinaria, che ci fusse nel paese. Non ammise mai alcun regalo ancorchè di poco momento &c. Sulle prime ogni sera, lo chè anche è notorio, per otto giorni predicava al popolo, ed indi ogni sera la visita al Sagramento. In tutta la Diocesi stabilì, che ogni sera si prestasse dal popolo quest' ossequio a Gesù Sagramentato. Similmente stabilì ancora la meditazione al Popolo in comune ogni mattina sulle massime eterne, e sulla Passione di Gesù Cristo, facendo leggere nella prima messa, e facendo fare la preparazione da un esemplare ecclesiastico. Esaminava i Figlinoli, ed assisteva alla dottrina cristiana. Scropoloso per il Sagramento del Battesimo, faceva anche esaminare le Mammane da' respettivi Parrochi, e ne voleva sapere la perizia. Istituì per le Donzelle varie Congregazioni con savj regolamenti, sotto la direzione di Sacerdoti anziani, esemplari, e zelanti. Visitando le Chiese esaminava con somma

§. 172.
V. S. D. humilitas, & paupertas.

§. 173.
Quotidie sub vesperas congregato populo verba faciens cum eo Sacramentum adorabat.

ma scrupolosità le fabriche, rivedeva gli altari, i vasi sagri, e tutti i sagri arredi, dando per queati le più strette providenze. La visita personale, per dir così, non solo facevala al Clero, ma informavasi dello stato di questi, e del paese anche da cordati secolari. Correggeva, ammoniva, e cercava impedire ogni scandalo, e disordine, che ci fusse nel Clero, anche con mortificazioni personali. Così vedevasi sollecito per ogni altro anfratto, che ci fusse tra secolari, come inimicizie, litigj indoverosi, e disturbi nelle famiglie. A tutto badava il Servo di Dio. Promosse sin da che giunse in Diocesi, ed è cosa palese a tutti, nel Clero la disciplina ecclesiastica, così negli abiti, che in ogni altra cosa. Esattamente esaminò i Sacerdoti sopra l'osservanza delle Rubriche, e conoscendoci positivo strapazzo in taluno, sospendevalo dal celebrare, ne permettevalo, se non vedeva lo bastantemente emendato. Anche sulle prime, che vi giunse istituì, visitando la Terra di Durazzano, una Congregazione di Sacerdoti Missionarj, e se ne serviva da poi per i luoghetti della Diocesi. In Airola Città popolata, ne istituì un altra di Chierici, che per giusti motivi esentò dal Seminario, mettendola sotto la direzione di un' ottimo Sacerdote. Era oculatissimo sopra tutto circa i doveri de' Parochi, e taluni, che ritrovò incapaci, li obbligò con belle maniere ad una spontanea rinuncia per così esimerli da ogni rossore. A tutti gli Ecclesiastici proibì la chioma, ed i merletti alle mani, ma i Chierici volle, che andassero totalmente tosati. Tutto questo è noto in Diocesi, e fuori.

§.174. *Salutaria inſtituta per Diœceſim indita.*

§.175. *Multiplices Paſtoralis vigilantiæ actus.*

§.176. *Duratiani Presbyterorum ſocietatem ad Miſſiones inſtituit.*

§.177. *Aliam Clericorum Airolæ invexit.*

§.178. *In Paroco: vigilabat.*

§.179. *Cleri diſciplinam reformavit.*

In ogni visita teneva la Cresima. Badava ad istruire, ed a fare istruire i figliuoli, e come è noto, volevali tutti presenti alla prima impoaizione delle mani: Non voleva Preti, e molto più Regolari per Compari. Se taluno non era a tempo, cresimavalo nella Cappella domestica, e se altri era infermo portavasi a cresimarlo in casa = *Et fol.*382. = Fu acerbo difensore il Servo di Dio, come è noto a tutti, de' dritti, che godeva la sua Chiesa.

§.180. *Gregem in Fide erudivit. Sacramentis pavit, Eccleſiæ jura defendit.*

Juxta 22. *Interrog. Proc. fol.*384. *respondit* = Riformò, ed ebbe tutta la premura, come a tutti è noto, di vedere in buono stato il proprio Seminario. Ci fece delle nuove Regole piene di pietà, e di santi ammaestramenti - Ci piantò il buon costume, la frequenza de' Sagramenti, la meditazione, e specialmente la visita ogni sera, che prima non ci era a Gesù Sagramentato colla viaita, e Rosario a Maria Santissima. Riformò le scienze, e bandì ogni autore di non sana dottrina. Confermò Rettore il Canonico Cacciapuoti uomo zelante, e tutto di Dio; e morto questi, ci sostituì il Padre Maestro Caputo Domenicano, uomo noto per la sua probità, e saviezza. Providde il Seminario di Maestri dotti, e costumati, e ci pose un Prefetto generale, che invigilasse in tutte le Camerate, che prima non vi era, e fu queati il Sacerdote Don Carmine Pascale già morto l'anno passato anche con odore di santità. Tolse le ferie autunnali, e supplì i divertimenti a' giovanetti con darli in seminario. Visitavali spesso, assisteva alle Conclusioni, e provedeva a' loro bisogni. Istituì in Seminario un'Accademia di Missione per istradare i giovani nella predicazione, ed invogliarli per la salute delle anime, e ne' giorni determinati se ne facevano da' medesimi gli atti prattici. Volendo, che i giovani si sollevassero nelle ore di ricreazione, e

§.181. *Seminarium ſanctis legibus communivit.*

§.182. *Summos viros Alumnis præpoſuit.*

§.183. *Seminarium præſens adibat.*

§.184. *Alumnos ad Miſſiones inſtruebat.*

si affezionassero alle Sacre Canzoni, aborrendo le profane, egli medesimo oe dava loro il tuono in quelle da se composte. Perchè il materiale del Seminario in senso suo, e per sentimento di altri Savj non coadjuvava il formale; riformò anche le fabriche, ne intraprese delle nuove, e diede nuovo aspetto al Seminario, come già si vede.

§. 185. *Seminarii Ædes ampliavit*

Juxta 24. *Interrogator. Proc. fol.* 386. *respondit* = Persistette nel governo della sua Chiesa di S. Agata il Servo di Dio, come già è notorio sino all'anno 1775., in cui dal regnante Sommo Pontefice Pio VI. graziosamente gli fu accordato, ma con pena, rinuociando al governo a ritirarsi nella nostra Congregazione. Sò, e mi è noto, che altro fine non ebbe, volendo rinunciare il Vescovato, che il maggior bene della medesima sua Chiesa. Questo fine l'ebbe dalle prime mosse sino a che ebbe effettuata la sua ritirata. Avendomi destinato in tempo di Clemente XIII. per consultare in Napoli su questo particolare Monsignor Borgia, ed altri uomini savj, e Servi di Dio, ancorchè approvassero il Borgia, ed altri la rinuocia avendo riguardo alla sua età, alle sue angustie, e per sollievo del proprio spirito alieno da tal carica, e portato alla solitudine, questo motivo di solitudine, e di sollievo del proprio spirito, perchè di proprio comodo, non sodisfece il Servo di Dio, e ritrovandosi in Napoli il Padre Villani suo Direttore per espresso gli scrisse, che non era sodisfatto in coscienza del sentimento, che ne avean dato Monsignor Borgia, ed altri, perchè il motivo della solitudine, e del proprio sollievo veniva escluso dal Cap. *Nisi de renunc.*, e che solo prevaler dovevano, se stimavansi l'età avanzata, ed i suoi gravi acciacchi, come di danno alla Chiesa, non potendo adempiere in tale stato alle sue obbligazioni. Che su di questo consigliato avesse li Padri Alafio, e Porcara della Missione di San Vincenzo de Paoli, il Padre Faticati Superiore de' Cinesi, ed il P. de Matthæis Provinciale de' Padri Gesuiti. Non vorrei, gli scrisse, che la Cella mi riuscisse un'Inferno, per essermi liberato dalla carica contro il volere di Dio, e soggiunse. Io sò certo, che tre anni sono Iddio mi ha voluto Vescovo, ora per liberarmene ho da stare anche certo (moralmente parlando) che Iddio non mi voglia più Vescovo. Si risolse finalmente col suo Direttore, per togliersi da ogni scrupolo, esporre semplicemente al Papa l'età, ed i suoi gravi acciacchi, con dipendere dalla di lui volontà. Avendogli risposto il Papa, che bastava il solo suo credito per bene della Diocesi; si quietò, e tolse da scrupolo, per quello, che non poteva; così si regolò coll'attuale regnante Pontefice esponendo il suo stato, ed in tale stato esser pronto a morire, come ei si espresse, sotto il peso, se così avesse voluto. Non altrimenti il Servo di Dio rinunciò la Chiesa, certo di fare la volontà di Dio con fare la volontà del Papa.

§. 186. *Ab ipsis primordiis Episcopatus abdicationem meditatus per Teslem summorum virorum consilia petiit.*

§. 187. *V. S. D. anxietas de Episcopatu abdicando.*

§. 188. *Pontificis voluntati propriam vitam postponere professus est.*

Super 36. *Art. Proc. fol.* 440. *Dixit* = Il Papa ebbe il piacere, come mi disse il P. Villani, di dargli da sedere, lo trattò con somma stima, e più volte per più ore confabularci, e consigliarsi per gli affari di S. Chiesa. Volle che avesse risposto a chi avevalo impugnato per la frequente Comunione. Che vogliano dir questi? gli disse, sò il gran bene, che si fà colla Comunione frequente. Consecrato, che fù Vescovo non volle privileggj per se etc.

§. 189. *A Pontifice perhumaniter exceptus ad edendum apologeticum responsum de* frequentis Eucharistiæ usus utilitate *suadetur*.

Appa-

Appena ritornato in Regno volle portarsi oella sua Residenza qualunque fossero le dissuasive di persooe di riguardo, perchè tempo di mutazione, e S. Agata aria omida, e grossolana. Giuoto a Real Valle già soa Giurisdizione, aveodo ritrovato iooaozi alla Chiesa della Nonziata per dove passava oo Moodo di Popolo coocorso da Casali, e credeodolo affamato, e sitiboodo, cala di Carrozza, eotra in Chiesa, e per on' ora, e più lo satolla col pane della divioa parola, e lo dissera coll' acqoa della vita eterna. In S. Agata avendo ritrovato maggior Popolo, quantità di Geotil oomini, Preti, e Regolari accorsi da tutta la Diocesi, aoche sull' arrivo ricreò totti coo un' altra Prèdica. Suo equipaggio furono doe nostri Padri, ed il proprio Fratello D. Ercole, che volle accompagnarlo. Noo cambiò vesti, ma come si ritrovava con quelle di Coogregato, colle stesse ci si portò. Non aveodo peosato in Napoli, oè in Roma a comprarsi un Galero, si dovette preodere dal Sepolcro del Defonto Monsigoor Danza per portarlo in Chiesa. Noo accettò veruo regalo, benchè cortesi, anzi geoerosi fossero stati i Santagatesi, e i Diocesani. Noo volle adobbi oel Palazzo, la oudità gli fu cara, e per letto portò seco il suo saccooe, e ooo essendosi a tempo avuta la paglia, la prima ootte non riposò che sulle tavole del letto. Fù da totti acclamato come Saoto, e per ogoi dove di S. Agata, e della Diocesi altro noo aentivasi, che erasi avuto on Vescovo Saoto.

§. 189.
Roma citus suam Ecclesiam adivit.

§. 190.
In primo Diœcesis oppido per horam verba fecit ad Populum.

§. 191.
In Cathedrali iterum concionatur.

§. 192.
Paupertatis amore domum, & Palatii supellectilem recusavit.

§. 193.
A civibus ut Sanctus excipitur.

Super 37. Art. Proc. fol. 441. ter. Dixit = Assuoto al Pootificato il Regoante Sommo Pontefice Papa Pio VI. il Servo di Dio, come è noto, ripetette la rinoocia, ma co' stessi termini, motivi, e rassegoaziooe. Anche Pio VI. oon era per sgravarlo da no tal peso, se da oostri, che forono al bagio del piede ooo fosse stato accettato dello stato miserabile, in coi si ritrovava. Rescrivendoli il Cardinal Giraod cosi si espresse = *Hà la Santità Sua sentita con vera amarezza di cuore lo stato infelice di sua salute, che lo determina ad un tal passo. Persuaso, come è, il S. Padre de di lei meriti, e Pastoral vigilanza soffre di mala voglia il suo ritiro dal Governo di cotesta Chiesa, ma convinto altresì da motivi giusti, che ha di farlo, non vuol mettere in angustia il di lei spirito, onde è, che accetta la rinuncia* = E coo altra de' *due* Giogno l' assicura averlo degnato il S. Padre in rigoardo alle facoltà oella maggiore sua estensione.

§. 194.
Summus Pontif. Pius VI. per epistolam honoris plenam abdicationem admisit.

Respirò il Servo di Dio vedendosi sollevato da tanto peso, mi ho levato, disse, la Mootagna di Taburoo da sopra la nuca del collo. Subito fè ritoroo a suoi coo sommo pianto de Diocesani nella sua diletta Casa di S. Michele nella Città de' Pagani, di doode partendo eletto Vescovo, profetando disse, che ivi satebbe ritornato a morire, e noo si fossero dato pena, se partiva Vescovo per S. Agata. In che vi giunse totto lieto disse al Parroco Petrone D. Gerardo questa Croce, che porto in petto saleodo la grada d' Arienzo mi pesava al noo più, ora è fatta leggiera, leggiera. *Gloria Patri*, e non finiva ripetere *Gloria Patri*.

§. 195.
Summo Diœcesis luctu ad suos revertitur.

§. 196.
Vaticinium de futuro reditu probavit eventus.

Come fù in detta nostra Casa ripigliò subito il Servo di Dio gli esercizj delle comoni osservanze prescritte a noi dalla nostra Regola approvata dalla S. Sede. Ripigliò aoeora le sue occopazioni letterarie, e dieda alle stampe altri ooovi libri di glotia di Dio in difesa della Chiesa, ed in salote delle Anime.

§. 197.
De subtracto sibi onere Deo gratias agere non cessabat.

III. Testis *R. D. Michael de Abruzzo Presbyter Sec. S. Agathæ an.* 57.

Juxta 20. *Inter. Proc. fol.* 614. *ter. Respondit* = Sò di causa di scienza, e di veduta, che il Servo di Dio da Vescovo governò sempre con sommo zelo questa Diocesi praticando da se stesso tutte le Funzioni Episcopali con eccessiva divozione, e così pure predicando, ed istruendo il Popolo, e segnatamente nella prima Santa Missione, che fece quà veoire subito che giunse a risiedere; sò che esso vi faceva la Predica graode, e diede aoche gli Esercizj al Clero di questa Città; e nelle cose del Governo, e della Curia ai avvaleva del Vicario Generale, che teneva, ma voleva, che il medesimo lo tenease sempre informato di quanto occorreva. Sò pure per la stessa causa di scienza di veduta, che il Servo di Dio da Vescovo per più anni fece continuata la aua Residenza in qoesta Città, e poi per altri aooi per giuste cause nella Terra di Arienzo pertinenza di qoesta Diocesi. Sò pure per la steasa Causa di scienza, che il Servo di Dio animato da puro, e grao zelo per la gloria di Dio, e per la salute delle Anime stando qui, o in altri luoghi della Diocesi predicava di continuo, e pratticava pure tutti i mezzi più efficaci per conoscere il buon costume, e riformarne i difetti, ed estirpare i vizj.

Juxta 21. *Inter. Proc. fol.* 616. *Respondit* = E' solito in qoesta Diocesi farsi da Vescovi la Visita Pastorale io ogoi due aoni. Sò per certa scienza, che il Servo di Dio puntualmente adempì da se stesso a questo dovere, beo vero però negl' ultimi aoni del sun Governo per una grave infermità sofferta, che lo curvò di testa sopra il petto, fù inabilitato a girare personalmente; ma non mancò oe'tempi stabiliti di mandare in giro il suo Vicario Generale con altri Convisitatori; ed Egli intanto dal luogo di sua Residenza non cessava di cooperarsi alla stessa opera della Sagra Visita. In tutto il tempo, che la fece da sè, o per altrui mezzo, come sopra, sempre esercitò le parti di un vigilante Pastore, e procurò con sommo zelo di riparare agli scooceerti, che trovava in ciaschedun Luogo, o gli venivano a notizia, e sopratutto s' impegnava di riformare i costomi del Clero, e del Popolo, di conservare, o ristabilire l'Ecclesiastica Disciplina, di far salvi i diritti delle Chiese, e metteva una particolare attenzione a pacificare qnelli, che fossero in discordia. E tutto questo lo so, perchè stando qui in Sant' Agata io lo vedeva di continuo, ed alle volte lo vedevo anche io alcuni Luoghi della Diocesi, e generalmente ne sentiva parlare da tutti.

Juxta 22. *Interr. Proc. fol.* 616. *ter. Respondit* = In tutto il tempo, che il Servo di Dio governò questa Diocesi, sò, che non fù celebrato mai on Sinodo formale, ma non sò per qual motivo si fosse tralasciato. Sò bensì, che di contioao chiamava nella aua Residenza Persone Ecclesiastiche da tutta la Diocesi, e specialmente Arcipreti, Parrochi, e Vicarj Foranei, e talvolta anche i Regolari, e di contioao alirezi apediva Editti, Notificazioni, ed altri Ordini secondo il bisogno, come io co' proprj occhj li vedeva affissi, o in Sagrestia, o alla Porta di questa Cattedrale, o in altri soliti luoghi. Così ancora mi costa, che adempiva con carità, e zelo a tutte le incombenze dell' Officio Vescovile, e sopratutto era vigilantissimo per la buona educazione, ed istruzione degl' Alunni di qeato Sagro Seminario; a quale oggetto spessissimo vi si portava di persona, predicava a quei grovani, iotervenira alle Scuole, e per maggior Spi-

si-

De visu

§. 198.
Pontificalia summo fervore peragebat.

§. 199.
In publica Missione ipse Contionem habebat.

§. 200.
Ipso inconsulto negotia expediri vetabat.

§. 201.
Semper in Diœcesi fixam sedem habuit.

§. 202.
Verbi Dei prædicationi assidue incubuit.

§. 203.
Bona utens valetudine per sese, infirmus per Vicarium Diœcesim visitabat.

§. 204.
In reformanda Cleri disciplina, tollendis scandalis, in asserenda ubique pace indefessus.

§. 205.
Convocatis Parochis Religiosisque viris salutaria Edicta promulgabat.

§. 206.
Pia Alumnorum Seminarii educationi prospiciebat.

ritual profitto de' medesimi faceva venire ogn' anno i migliori Soggetti della Congregazione per dare in Seminario gli Esercizj Spirituali, come tutto a me costa per essermi interveuuto, come c' intervenivano anche molti di questo Clero.

Juxta 24. Inter. Proc. fol. 617. ter. Respondit = E cosa notoria, che il Servo di Dio non governò questa Chiesa sino alla morte, ma essendo cresciuti i suoi acciacchi, e di età molto avanzata, cercò più volte di rinunciare questa stessa Chiesa, e sebbene più volte non fosse stata accettata dal Romano Pontefice la di lui rinuncia, ottenne finalmente l' intento, e la causa per cui ebbe questa premura non fù altra, se non che lo scrupolo di non potere adempire più alle sue obbligazioni per mancanza di salute, e di forze. Sicchè rinunciata finalmente questa Chiesa si ritirò trà Padri della sua Congregazione nella Casa di Sao Michele in Nocera de' Pagani, dove si trattenne sino all' ultimo respiro della sua Vita.

§.207.
Heroica religione ductus ob infirmam valetudinem Episcopatum abdicavit.

IV. Testis *Rmus Dominus Liborius Carfora Canonicus Primicerius Cathedralis Examinator Synodalis, ac Rector Seminarii S. Agathæ annor. 59. Juxta 20. Inter. Proc. fol. 699. ter. Respondit* = Appena venuto in Diocesi, nella quale fù sommamente acclamato, volle in publica Chiesa fare una predica al Popolo, che apportò grande edificazione. Prondrò in seguela in tutto il tempo, che resse questa detta Chiesa di S. Agata de' Goti adempire perfettamente tutti i doveri, che l' Apostolo San Paolo nelle sue Lettere a Tito, e Timoteo esigge in coloro, che hanno cura di Anime, e specialmente de' Vescovi, e perciò procorò in tutti i modi di essere irreprensibile, che è la prima dote, che esigge il d. Apostolo non solo avanti a Dio, ma anche avanti gli uomini. Procurò in secondo luogo di possedere la virtù della Prudenza, modesto, umile, casto, sobrio, zelante, disinteressato, vigilante, pieno di dolcezza, di carità, padre de' poveri, delle Vedove, degli Orfani, la consolazione degli Afflitti, il sostegno de' deboli, il difensore della verità, e degli oppressi, dotto, illuminato, pieno di unzione, di pietà, di Religione, laborioso, instancabile nella predicazione specialmente, nella quale si esercitò in tutte le Domeniche, e Sabbati, ed in qualunque altra occasione, come di Visite, e simili. Anche nella Missione, che aprì in S. Maria a Vico, come ho detto nell' Interrogatorio 6., e finalmente nel fare da quando in quando un triduo a Sacerdoti, al quale mi ricordo esserci anche io alle volte intervenuto. Fù anche costante nel bene, nemico di litigi, e di divisioni; in una parola mentre fù Vescovo di questa Diocesi procurò non solo di essere l' esempio, e modello de' più perfetti Cristiani, ma anche de' più perfetti Prelati della Chiesa di Gesù Cristo. Finalmente procurò di disimpegnare i suoi doveri per quanto potè da se solo, ed anche per mezzo d' altri, cioè di Parrochi, Confessori, Vicarj foranei, ed altri. Per quello, che poi appartenova alla Curia sua Vescovile si serviva del suo Vicario Generale, con condizione però, che Egli voleva essere inteso di tutto, e procurava Egli, che si eseguissero le pene, e castighi, che si meritavano i rei, lo che tutto mi costa parte per averlo veduto, e parte anche per essersi esequito con mia intelligenza, come Vicario Foraneo.

§.208.
Episcopus juxta Apostoli cor.

§.209.
Divinum verbum ubique prædicabat.

§.210.
Sæpe ad Presbyteros verba faciebat.

§ 211.
In componendis discordiis intentus.

§. 212.
Negocium nullum ipse inconsulto terminari sinebat.

So dippiù, che il Servo di Dio da che prese possesso di questa Diocesi, fino a che la rinunciò, cioè per lo spazio di anni tredici, risiedè

De propria scientia.

sem-

§.213. *Ad suæ Diœcesis utilitatem procurandam Neapolim petiit.*

sempre in Diocesi, a riserva di qualche volta, che per necessità, cioè per la gloria di Dio si dovette portare altrove, siccome mi ricordo, che una volta si portò in Napoli per la causa introdotta per l' erezzione della nuova Chiesa Parrochiale di S. Nicola in S. Maria a Vico nella Terra di Arienzo, e mi ricordo ancora, che il Servo di Dio per facilitare l' esezione di detta Chiesa, e per impedire tutti gli ostacoli, che si erano interposti per parte di alcuni particolari Cittadini, i quali sostenevano la causa in Napoli per non far detta Chiesa, Egli, il Servo di Dio, andò informando di persona i Signori Consiglieri della Ruota, a cui era commessa la causa, e mi fù riferito, che per i suoi maneggi si guadagnò la causa come era di giustizia ben fatta, nota a tutti i Ministri, che dovevano decidere.

§.214. *Tanto zelo Ecclesiæ utilitatem promovit, ut Judices per semetipsum informare non dubitaverit.*

Juxta 21. *Interr. Proc. fol.* 701. *Respondit* = Sò benissimo, che ne' primi anni del suo Vescovato Egli fece la Visita Pastorale di tutta la Diocesi, essendosi portato di persona in tutti i luoghi di detta Diocesi in maniera che dopo due anni si trovava compita la Visita, e questo lo fece fin' a che ce lo permisero le sue forze. Reso poi inabile a motivo de' suoi acciacchi, ed indisposizioni corporali, che non gli permettevano girare tutti i Luoghi della Diocesi, procurò di farla per mezzo del suo Vicario Generale, il quale era in obligo di riferirgli minutamente tutto ciò, che aveva trovato di disordine riguardo alla visita locale, e personale. Nella qual visita non solo procurava d' informarsi della vita di tutti i Preti, che ad uno ad uno chiamava, e per cui separatamente l' interrogava de propri doveri, ma anche de' disordini, che mai vi fossero, o riguardo all' amministrazione delle Chiese, o riguardo a publici scandali de' Secolari. Procurò sempre nell' aprir la visita di fare una Predica al Popolo, nella quale procuravano tutti intervenire, a motivo del vero spirito, con cui predicava. Procurò inoltre estirpare per quanto potè i vizj publici, e scandalosi di bestemmiatori, adulteri, ed altri. Si studiò di riconciliare la pace tra nemici, siccome mi ricordo, che si affaticò nella Chiesa di S. Maria a Vico de' PP. Domenicani della Terra di Arienzo di far fare la remissione da una donna, a cui era era stato ucciso il figlio, e mi ricordo, che ci parlò da solo a solo nella Sacristia di d. Chiesa per lungo tempo, per persuaderla. Procurò ancora di conservare la Disciplina Ecclesiastica specialmente ne Sacerdoti, a quali ordinò gli abiti decenti, e convenienti al loro stato, come costa da suoi santissimi, giustissimi, e discretissimi Editti, da Lui emanati per il buon regolamento del Clero. E fù finalmente sempre vigilante, ed intento in conservare i propri dritti delle respettive particolari Chiese.

§. 215. *Visitandæ Diœcesis studium.*

§.216. *Visitationem fervida concione complebat.*

§.217. *Scandala dirimebat, odia extinguebat.*

§.218. *Ecclesiasticæ disciplinæ decorem Clero restituit.*

Juxta 24. *Inter. Proc. fol.* 703. *Respondit* = Sò per certo, che il Servo di Dio resse la Chiesa di S. Agata de' Goti dall' anno 1762. sino al Mese di Luglio dell' anno 1775., in cui gli convenne per giusti motivi, cioè per i suoi gravi acciacchi nell' udito specialmente, per ragione della sua età avanzata, cose tutte a me note, ed anche agli altri, rinunciare la detta Chiesa, e ritirarsi in una delle Case della sua Congregazione, cioè in Nocera de' Pagani.

§.219. *Ob ætatis præsertim vitium Episcopatum dimisit.*

Juxta 25. *Inter. Proc. fol.* 703. *ter.*, *& seq. Dixit* = Io sò per aver trattato più volte, e più tempo il Servo di Dio, specialmente per tutto il tempo, che dimorò in Arienzo, di essere stato il Servo di

Dio

Dio esemplare, ed edificativo in tutto ciò, che concerneva l'adempimento non solo de' Precetti del Decalogo, ma anche della Chiesa, con aver procurato d' adempirli in tutta la loro perfezione, e specialmente d' aver adempito non solo la povertà, che ai appalesò in tutto, cioè nel vestire, avendo ritenute l' istesse vesti, che portava nella sua Congregazione, nel semplicissimo mobile della Casa Vescovile, sopratutto nel suo letticino, nel quale non aveva la manta imbottita, ma di lana; mà ancora tutte le altre virtù proprie di zelante Prelato. E finalmente sò per la stessa causa di scienza di sopra accennata, che il Servo di Dio nutrì sempre in tutte le sue azioni, un vero zelo per la gloria di Dio, e per la salute delle anime; di non averlo mai veduto, o udito commettere alcun difetto nel suo Officio.

§. 220.
Populo suo exemplum se præbuit bonorum operum

§. 221.
Divinæ gloriæ, & animarum salutis zelus.

VIII. Testis *Adm. R. P. Franciscus Rolandelli Ord. Prædic. Provinc. Lombardiæ in Coenobio Duratiani Ann. 65. Juxta 24. Inter. Proc. fol.882. Respondit* = A me costa di certa scienza, che il Ven.Servo di Dio rinunciò il Vescovado di Santa Agata de Goti, e sua Diocesi, mosso da suoi scrupoli, perchè si vedeva impotente al buono, e retto Governo della Diocesi, attenta la sua decrepita età, non sentiva, perchè l'udito si era indebolito, come pure la vista, che a stento vedeva, e con ciò non poteva adempire al suo pastorale officio, vedendosi così inabile, fece la sua rinuncia in mano del presente Pontefice Pio Sesto, dal quale fù accettata, ed Esso il Ven. Servo di Dio si ritirò nella Casa di Noceta de Pagani a menare il rimanente della vita tra li Padri di sua Congregazione del Santissimo Redentore, e per avere inteso dire, e dal sopradetto Maestro Caputi, e da altri Padri nostri Domenicani, che il Ven. Servo di Dio seguitò à menare vita Penitente, esemplare, senza mancare all'adempimento delle Regole della Congregazione, ed all'officio di Rettore Maggiore, che di bel nuovo intraprese. Per la stessa causa di scienza de auditu sò, che ivi accorrevano persone di carattere a consigliarsi col Ven. Servo di Dio, e tutti se ne partivano consolati, magnificando la sua Santità, e lo zelo, che aveva verso delle Anime.

De propria scientia.

§. 222.
Auditus debilitas potior dimissionis causa.

De auditu a viden.

§.223.
V.S.D. Nuceriam reversum & sanctitate celebrem summi Viri consultum adibant.

Juxta 27.Inter. Proc. fol.889. respondit. Più volte rinunciò la Cattedra Vescovile di Sant' Agata de Goti, perchè vedevasi inabile a girare la Diocesi, e per l'età avanzata, e per gli acciacchi di sua salute. Finalmente detta sua rinuncia fù ricevuta dal Felice Regnante Pio Sesto Sommo Pontefice; con allegrezza ne sentì l' avviso, e si contentò ritirarsi trà suoi Padri, a menare vita privata. In tutto il tempo del Vescovado posso attestare, che si privò di ogni sollievo, anche il più lecito allo stato suo: Viveva con una santa semplicità senza fasto, e senza aggi; si raccommandava spesso alle orazioni degl' altri, e quando mi occorreva andare da lui, nel licenziarmi mi diceva = *Pregate Iddio per me* = e da ciò rilevo la sua profonda umiltà. In somma si ravvisava ammirabile a tutti, e tutti edificava col santo suo operare. Queste virtuose operazioni prattieate dal Servo di Dio a mio credere sono superiori al comune operare, ne a me costa, che alcun' altro abbia il contrario stimato, anzi e da me, e da tutti i miei Padri fù sempre riputato per uo Santo vivente, ne ci è stata persona, che non l'abbia tenuto per un Uomo virtuoso in un grado eroico. Tanto posso attestare, e deporre di causa di scienza per tutto quel tem-

§.224.
De abdicatione a Pontifice concessa gavisus, ad suos reversus est.

§. 225.
Humilis, & simplex Testis orationi se commendabat.

§. 226.
Virtutum heroicitas.

§ 227.
A Prædicator. Ord. PP. ut Sanctus habebatur.

tempo, che fù in Diocesi, ed anche ho ioteso dire lo stesso da altri dopo la sua rinuncia.

XI. Testis *Rñus Dominus Joannes Baptista de Lucia Canonicus Cathedralis Sanctæ Agathæ. Lector, Vice Rector Seminarii, & Examinator Synodalis ann.*55. *Super* 36. *Art. Proc. fol.* 1090. *ter. dixit* = Quando venne in S. Agata fù ricevuto non solo con accoglienza particolare, quale si conveniva ad un Vescovo, ma con particolare divozione ancora per cagione della fama di santità, che erane precorsa. e siccome eransi fatte così nella Cattedrale, come in altre Chiese di questa Diocesi preghiere fervorose a Dio, acciò si compiacesse di dare a questa Popolazione un virtuoso. e zelante Pastore, così giudicorono tutti, avere il Signore esaudite le loro preghiere. Soggiungo dippiù, che insieme col Popolo di questa Città uscì il Capitolo *in forma* con tutto il Cleru fuori della prima Porta della Città, e lo accompagnò processionalmente sino alla Cattedrale, ove giunto il Servo di Dio si portò a dirittura alla visita del SSmo Sagramento, e dopo la visita fece un sermone al Popolo.

§.228. *A Sanctagatenſibus non modo ut Epiſcopus, ſed ut Sanctus excipitur.*

§.229. *Idem, quem a Deo imploraverant Sanctum Antiſtitem, a Deo datum recognovere.*

XIV. Testis *Adm. R. D. Didacus Petrone Canonicus Primicerius Collegiatæ Argentii annor.*60. *Juxta* 20 *Inter. Proc. fol.* 1287. *ter.*, & *ſeq. reſpondit* = Il Ven. Servo di Dio stando nella sua Congregazione fù creato Vescovo di questa Diocesi nell'1762. dal Sommo Pontefice Clemente XIII., ed intesi dire da molti, che accettò il Vescovato per obbedienza impostagli dallo stesso Pontefice. E venuto in questa Diocesi posso attestare, che adempì a tutte le parti di un zelante Pastrore senza preterire cosa conducente al buon coverno. Egli il Servo di Dio poco dopo la sua venuta in S. Agata aprì la S. Visita, e si portò la prima volta in questa Terra di Arienzo, e volle aprire la S. Missione in S. Maria a Vico Casale di questa Terra popolatissimo, e perchè la Chiesa Parrochiale era angusta, e piccola, si fece la Missione nella Chiesa de PP. Domenicani, ed esso Servo di Dio volle fare la Predica grande, ed intesi dire communemente dagli Abitanti di detto Casale, che la sudetta Missione riuscì di molto utile, e vantaggio spirituale di quelle Anime. E questa lodevole sua condotta praticò sempre nel governo di questa Diocesi; Avrebbe sempre voluto predicare, istruire, ed ammonire il suo Gregge, come realmente faceva sempre, che poteva. Nè mancò alla residenza di questa Cattedra Vescovile, se non che due volte uscì fuori di residenza per quanto mi ricordo, e fù una volta per Nocera de Pagani, ed un' altra volta per Napoli, ed intesi allora dire, che fù per affari urgentissimi, ma non mi ricordo positivamente i motivi. Rinunciato, che ebbe il Vescovato si ritirò di nuovo tra li Padri della sua Coogregazione in Nocera de Pagani, ove terminò i suoi giorni,

§. 230. *Zelantis Paſtoris partes explevit.*

§. 231. *Ab ipſis exordiis, per Miſſiones, & viſitationes Diœceſim reformavit.*

§. 232. *Ingens animarum lucrum per Miſſiones a V.S.D. latus.*

§. 233. *In catheebizando, & evangelizando indefeſſus*

XIX. Testis *R.D. Clemens Cristi Presbyter Diœc. S. Agathæ annor.*76. *circ. Super* 36. *Art. Proc. fol.* 1484. *ter. dixit* = Intesi dire allora, che il Servo di Dio portatosi in Roma per essere consagrato Vescovo, volle ancora visitare la S. Casa di Loreto. e dopo la detta Coosegrazione mi costa per causa di scienza, che alli 11. di Luglio dello stesso anno si portò nella Cattedrale di S. Agata, dove essendo anche io capitato dopo pochi giorni per inchinarlo, udii essere stato accolto con universale applauso, ed il Popolo non finiva di dire di aver avuto da Dio un Vescovo Santo, e di fatti governò questa Diocesi per lo spazio di anni tredici, ed adempì esattamente a tutti i suoi Pastorali

§. 234. *Electus Epiſcopus ante conſecrationem devotionis cauſa* Lauretum *ſe contulit.*

§. 236. *Die* 11. *Julii inter Populorum plauſus Cathedralem ingreditur.*

dove

doveri fino alla sua rinuncia, che seguì nell'anno 1775. sotto il Pontificato del presente Papa Pio VI. felicemente Regnante.

§. 236. *Forma Oregit fallas ex animo.*

XXVI. Testis *Adm.R.D.Virgilius CiminoParochus Argentii PRO-CANCELLARIUS, ET SECRETARIUS V.S.D. ann.53. circ. Juxta* 20. *Inter.Proc. f.1732. respondit* = Che il V.Servo di Dio da Vescovo reggeva anche la Congregazione del SS.Redentore per via di lettere, e per mezzo del Vicario Generale Padre D. Andrea Villani; mi ricordo, che fù eletto Vescovo di questa Diocesi dal Pontefice Clemente XIII., ed accettò una tal Dignità solo per obbedire al Papa, come sentiva dire fin d'allora, che io lo serviva. Da Vescovo non mancò di governare il Popolo a se commesso, e di adempire alle obligazioni pastorali, come zelante Pastore, e come comandano i S. Canoni, mentre anche io fermo, e col collo torto calava nella Chiesa a predicare, e quello, che non poteva far da se, lo adempiva per mezzo del suo Vicario Generale, e per mezzo di altre dotte, e zelanti persone della sua Diocesi. Io non mi ricordo essersi il Servo di Dio mai appartato dalla sua Diocesi, se non che una, o due volte per pochi giorni per affari necessarj. Mi ricordo benissimo, che il Servo di Dio sempre che poteva, non lasciava mai di predicare la parola di Dio in varie Chiese della detta Terra di Arienzo mia Patria a solo fine di convertire anime a Dio, ed infatti il popolo con divozione l'ascoltava, e la gente trà di loro ripetevano i belli sentimenti, che avevano ascoltati dalla bocca del Servo di Dio.

§.237. *Episcopus suæ Congregationis gubernacula tenuit.*

De propria experientia.

§.238. *Obstipo licet collo a prædicatione non cessavit.*

§. 239. *Probatur idem.*

§.240. *Populus divina tui Antistitis verba tam alte retinebat, ut ea sæpius privatim repeteret.*

Juxta 21. *inter. Proc. fol.1732. ter. respondit* = Mi ricordo benissimo, che il Servo di Dio nè primi anni del suo Governo visitava personalmente i luoghi della sua Diocesi, mà poi aggravato dalla sua infermità, non lasciava di aprire la santa Visita nella Collegiale Chiesa di S. Andrea Apostolo attaccata al Casino Vescovile di Arienzo, ed indi mandava il suo Vicario Generale ad adempire l'obligo della Visita della Diocesi; detta Visita la facev' aprire ogni due anni, come beo mi ricordo, avendo servito io il S.Prelato da Pro-Cancelliere, e da suo Segretario.

§. 241. *S. Visitationis adimplementum.*

De propria scientia.

Juxta 22. *inter. Proc. fol.1733. respondit* = E' certo, che il Servo di Dio non celebrò alcun Sinodo Diocesano per giusti motivi, per quanto mi ricordo: mà non lasciò di supplire a tal mancanza con varj Editti spettanti la Disciplina Ecclesiastica, poichè in essi proibì il celebrar di corto sotto pena di sospensione; comandò, che in alcuni mesi dell'anno gli Ecclesiastici fossero andati vestiti di veste talare, che si fossero fatte le Congregazioni per le decisioni di casi morali, che tutti i Chierici fossero entrati in Seminario, altrimenti non gli ordinava, e dispensava da tal legge solo quelli, che per giusta, e legittima causa non potevano andare nel Seminario, come trà gli altri n'esentò me, ed altri santi stabilimenti che ora non mi sovvengono.

§.242. *Per Edicta Ecclesiasticam disciplinam sectam tartamque voluit.*

Juxta 24. *inter. Proc. fol.1733. ter. respondit* = Sò, che il Ven. Servo di Dio non governò questa Chiesa di S. Agata, e sua Diocesi sino all'ultimo di sua vita, rinunciò il Vescovato nell'anno 1775. sotto il Pontificato di Pio VI. angustiato da scrupoli, perchè si vedeva inabile a girare la Diocesi, si trovava aggiaccato nella salute, li mancava l'udito, per cui credeva non poter soddisfare le sue obligazioni di Vescovo, ed attendere al gregge a se commesso. Rinunciato il Vescovado, andò a termioare i giorni suoi in S. Michele di Nocera de' Pagani Casa di sua Congregazione &c.

§. 243. *Physice impeditus ad Diœcesim lustrandam Episcopatum abdicavit.*

De auditu a Vicario Generali V.S.D.

XXVII. Testis *R. D. Petrus Truppi Presbyter Secularis Civit. Airolæ annor. 66. circ. Juxta* 21. *inter. Proc. fol.* 1773. *respondit* = Per quanto mi ricordo, aver ioteso da varie persone, e sopratutto dal fù Vicario Generale del Servo di Dio, i motivi, che indussero il Servo di Dio a rinonciare il Vescovado, si furono i suoi mali già fatti cronici, frà questi la vista, che se li era assai indebolita, come l'udito, ed il vedersi in stato noo solo di non poter girare per la sua Diocesi, ma anche di non poter da per se stesso adempire molte altre delle pastorali obligazioni. So, che rinunciato il Vescovado, ritirossi nella Casa di S. Michele de' Pagani, ed ivi terminò i suoi giorni.

§. 244. *Probatur idem.*

§. 245. *Missiones per semetipsum ad Populum habebat.*

§. 246. *Quoquo Sabatho de Mariæ gloria disserebat.*

§. 247. *Pueros per sese erudiebat, Diœcesim invisebat.*

§. 248. *In tollendis scandalis vigil, vita irreprehensibilis.*

§. 249. *Fidei morumque puritati studuit.*

§. 250. *Per immensos labores Diœcesim sanctificabat.*

De propria scientia.

§. 251. *Per Edicta necessitati occurrebat.*

XXXIV. Testis ex officio *Adm. R. D. Paschalis Mauro Archipresbyter Terræ Duratiani, ac olim VICARIUS FORANEUS V. S. D. ann.*64. *Juxta* 20. *inter. Proc. fol.* 1878. *respondit* = Venuto il Servo di Dio a preodere le redini del Governo di questa Diocesi, adempì con tutta la cura, e sollecitodine al suo pastorale impiego. Egli di continuo predicava al popolo, ed in occasione delle Missioni faceva la predica grande con molta compunzione del popolo, e profitto spirituale. In ogni Sabbato predicava con molto fervore le glorie di Maria sempre Vergine, istruiva li ragazzi, e le ragazze ne' rudimenti della nostra santa fede, visitava in ogni due anni la Diocesi personalmeote; eccettu però negli ultimi anni, perchè resosi impotente, a cagione delle sue grav' infermità non mancava a farla visitare dal suo Vicario Generale. Era il Servo di Dio tutto zelo per estirpare dalla sua Diocesi i vizj, e peccati, e ad altro non vedevasi applicato, che a promuovere la gloria di Dio; nè posso dire, che abbia mancato a cosa' alcuna nel Governo di questa Diocesi. Egli il Servo di Dio non mancò alla residenza in questa Diocesi per tutto quel tempo, che fù Vescovo; mi ricordo solamente, che una volta si portò in Napoli per affari della sua Congregazione, ma per pochi giorni, ed in tutti gli anni del Vescovado ad altro non attese, che a predicare, a zelare l'onore di Dio, e ad allontanare dal suo Gregge il maledetto peccato. E tutto ciò mi costa per averlo trattato, e perchè più volte ebbi l'onore parlargli.

Juxta 21. *inter. Proc. fol.* 1879. *respondit* = Che il Ven. Servo di Dio visitava personalmente la sua Diocesi ogni due anni, ma poi a cagione della sua infermità la faceva visitare dal suo Vicario Generale. In dette visite grand'era il suo zelo per la gloria di Dio, e per la salote delle Anime. Continuamente predicava, istruiva, amministrava il Sagramento della Cresima, e procurava l'estirpazione de' scandali, nè si quietava, se non vedevali affatto tolti dal suo gregge. Compooeva le discordie, procurava la pace trà nemici, corrigeva i costumi del popolo, e del Clero, affine di mantenere la Disciplina Ecclesiastica, e faceva ogni altra cosa, che ridondava in bene delle anime, ed in onore di Dio. E tutte queste tali cose a me costano, perchè ero Parroco, e stavo appresso del Servo di Dio spessissimo, ed intervenni alla visita, che faceva in Airola.

Juxta 22. *inter Proc fol. cit., & ter. respondit*. Il Servo di Dio non celebrò mai il Sinodo Diocesano &c. Bensì a questa deficienza soppli secondo il bisogno con editti, e leggi, ed altri modi opportuni per la buona guida del suo gregge, come difatti, in mano mia, come Vicario Foraneo, vennero più volte gli editti dal detto Servo di

Dio

Dio per pubblicarli al Clero, ed affiggerli nelle Sacristie delle Chiese Madri, colli quali ordinava l'accademia de' Casi Morali in ogni settimana, il celebrare il sagrifizio della Messa con abito talare, proibiva i giuochi, ed altre cose appartenenti alla Disciplina Ecclesiastica.

§.252. *Morales cœtus per hebdomadam haberi justit.*

Juxta 24. Interr. Proc. fol. 1880. respondit = Il Servo di Dio sostenne il peso del Governo di questa Chiesa di S. Agata per anni tredici, indi rinunciando il Vescovado in mano del Pontefice Pio Sesto, si ritirò nella sua Congregazione nella Casa di Nocera de' Pagani, ove stiede sino alla sua morte, e questo lo fece, perchè a cagione della sua decrepita età, e de' tanti suoi gravi acciacchi non poteva più sostenere il peso della sua Cura Pastorale, e vigilare com'era suo dovere: e per questo fine, nè per altro umano motivo s'indusse a fare detta rinunzia del Vescovado.

§.253. *Oneri impar ab eo se subtraxit.*

XXXVII. Testis ex Officio *Rmus D. Dominicus Russo olim Parochus Cathe S. Agathæ modo Canonicus ejusdem Ecclesiæ ann. 67. juxta 22: Interr. Proc. fol. 1957. ter. respondit* = Sebbene il Ven. Servo di Dio non avesse celebrato Sinodo alcuno in tutto il tempo del suo Governo; nulladimeno supplì a tal mancanza con Editti, Lettere circolari, ed altri rimedj opportuni in tutto ciò, che riguarda il buon governo della Diocesi. Aveva poi una particolar cura degli Alunni di questo Seminario Diocesano sì nelle scienze, che nel santo timore di Dio, poichè ogni anno dopo le ferie autunnali (quando si davano) chiamava due, o tre Missionari della sua Congregazione, o di altra a dare gli santi esercizj spirituali a' medesimi, ed in ogni Sabbato andava esso Servo di Dio a predicare a' Seminaristi, e ciò faceva sempre che poteva, ed alle volte per animare gli Alunni di detto Seminario nel profitto delle scienze interveniva di propria persona a circoli letterarj, che si tenevano.

§.254. *Diœcesis necessitatibus summa prudentia prospiciebat.*

§.255. *Sua vigilantia Seminarium scientia, & pietate florebat.*

Juxta 25. Interr. Proc. fol. 1959. respondit = Coll'occasione di trovarmi Parroco sotto il Governo del Ven. Servo di Dio con verità posso dire, e deporre, ch'egli non mancò punto a' suoi doveri Pastorali, ed esattamente adempì a tutt' i precetti di Dio, e della Chiesa. Egli si vedeva sempre occupato e nel predicare, e nell'istruire, e nello scrivere, o nel dare udienza a tutti, come pure si osservava applicato all'orazione mentale, o vocale, e ad altri santi esercizj di pietà, nè a me costa, che il Servo di Dio abbia in menoma cosa difettato, e se a me costasse, non avrei menoma difficoltà palesare il suo difetto, giacchè ne vengo dalle Signorie Vostre su di ciò ammonito, nè mai ho inteso da altri, che abbia il Servo di Dio commesso difetto alcuno.

§.256. *Pascendo grege diu unique vacabat.*

Ex Proc. Ord. Nucerie Paganorum

I Testis *Rmus P. D. Andreas Villani Rector Major Congregationis SS. Redemptoris Socius, DIRECTOR, & CONFESSARIUS V. S. D. ann. 83. circ. super 17. Art. Proc. fol. 206. ter. in fin. & seq. dixit* = Vivendo il Servo di Dio in detta Congregazione, ed essendo Rettore Maggiore della medesima, menando la sua vita santissima, animato molto dalli Personaggi di alta sfera, siccome ho deposto, venne dalla santa memoria di Clemente XIII. nominato Vescovo di S. Agata de' Goti, lo che accadde nell'anno 1762. Quale

§. 257. *Sua Congregationis gubernacula tenens Episcopus renunciatur.*

Da visu §. 258. *Decepta nuntio expallescens rationum momenta dignitatem recusavit.*

§. 259. *Pontifex, omni excusatione reposita, demandatum manus a se suscipiendum praecipit.*

§. 260. *V. S. D. prae humilitate tanto dolore afficitur ut lethaliter aegrotaret.*

§. 261. *Episcopus inunctus statim Ecclesiam adivit, & ut Sanctus excipitur.*

§. 262. *Per tredecim annos Ecclesiam sanctissime rexit.*

§. 263. *Post repetitas abdicationes S. M. Pius VI. V. S. D. ab eo munere subduxit.*

fusse stata l'angustia del suo umilissimo spirito in ricevere tal nuova ne sono molto ben testimonio di veduta, e di udito dalli nostri Padri testimonj di veduta; giacchè con una lettera zipiena di altissima umiltà, che scrisse al detto Pontefice, si dichiarava incapace di accettare tal carica, per esser egli sfornito di quelle prerogative necessarie di dottrina, di prudenza, e di tutte le virtù, ed ancora per esser egli di mala salute, e di età avvanzata. Onde pregava per tali motivi Sua Santità ad eleggere un Soggetto degno, e meritevole, ed escludere la sua persona indegna per tutti i capi di succedere ad una così eminente dignità. E per maggiormente fissarlo ad accettare la rinuncia, espose il Voto da lui fatto di non accettare alcuna dignità fuori di detta Congregazione da lui fondata. Non diede però affatt' orecchio il Pontefice a questi atti di profonda umiltà, ma li comandò per mezzo del suo Uditore, che accettasse la carica Vescovile senz'altra replica, e che riguardo al detto Voto glie lo dispensava. Siccome la detta afflizione fu grande, quando ebbe il biglietto di elezzione; era però questa mitigata dalla speranza di venire accettata la sua rinuozia; essendo poi tale speranza rimasta estinta, fu così penetrante la detta sua afflizzione, che il corpo restò superato dall'amore, ch'egli aveva all'umiltà; onde fu oppresso da una gravissima malattia, che poco mancò, che non restasse egli privo di vita. Lo che mi costa per certa scienza respettivamente, e per publica voce, e fama.

Super 18. *Art. Proc. fol.* 208. *dixit* = Obbedì subito il Servo di Dio al supremo comando del detto Vicario di Nostro Signor Gesù Cristo, onde si pose in viaggio per andare in Roma; ma prima di essere consagrato volle visitare la Santa Casa di Loreto; quindi tornato in Roma fu consagrato Vescovo. Tornato da Roma dopo qualche giorno, che dimorò in questa Casa, alli 11. di Luglio di quel medesimo anno 1762. andò nella sua Chiesa Cattedrale di S. Agata de' Goti. Attesa la fama di Santità, che si era sparsa anche in detta Città, e Diocesi di esso benedetto Servo di Dio, fu ricevuto egli con applauso, e giubilo universale, tutti dicendo aver ricevuto un Santo per loro Pastore, benedicendo tutti il Signore Iddio, che glie lo aveva mandato. Tutto il di sopra deposto mi costa da persone degne di fede, e di vedta rispettivamente, come ho deposto altrove.

Super 19. *Art. Proc. fol.* 208. *ter. & seq. dixit* = Per quanto ho inteso dire da' Testimonj di vedota così Ecclesiastici, che Secolari, e soggetti della mia Congregazione del SS. Redentore per publica voce, e fama intorno all'aureo, e santo governo, che detto nostro Servo di Dio fece per anni 13. incirca di detta Chiesa di S. Agata de' Goti, e coll' occasione, che in detti anni 13. molte volte dal medesimo Servo di Dio chiamato andai a ritrovarlo in detta sua Diocesi, so, che più santo governo del suo non si poteva certamente fare. Finalmente essendosi consigliato con molte persone ripiene di dottrina, e santità, ed anche con me suo Direttore, lo rinunciò, assecondo la sua decrepitezza, ed infermità, che l' impedivano poter attendere a detto governo; ma non fu questa rinuncia accettata; quindi replicando egli la detta rinuncia, esponendo con più vigore lo stato, in cui si ritrovava, alla fine dispose il Signore, che l' odierno Sommo Pontefice l'accettasse, che però egli nel mese di Luglio 1775. non ricordandomi dal preciso giorno, si ritirò in questa Casa di S. Mi-

che-

chile, ivi seguitando il suo officio di Rettore Maggiore di detta Congregazione del SS. Redentore; officio, che dovè a preghiere di tutti noi suoi soggetti esercitare anche da Vescovo per nostra commune consolazione. Quale officio per detti motivi esercitò sino alla benedetta sua morte con Breve particolare del detto Sommo Pontefice, avendolo io ajutato in detto governo, nel quale contr' ogni mio merito i detti Soggetti della Congregazione mi hanno voluto Successore del Servo di Dio.

§.264. *Nuceriam reversus per Testem Sodales usque ad obitum moderatur.*

II. Testis *Adm. R. P. D. Joannes Mazzini Consultor. Generalis Congregationis SS. Redemptoris Socius, DIRECTOR, & CONFESSARIUS V. S. D. ann. 83. Sanctitatis fama commendatus juxta 8. Inter. Proc. fol. 317. ter. & seq. dixit* = Nel mille settecento sessantadue fu fatto Vescovo di S. Agata de' Goti, ed a preghiere di tutti noi Individui di detta Congregazione del SS. Redentore proseguì egli la carica di Rettore Maggiore della medesima, la quale avendola vigorosamente rinunciata per la sua grande umiltà, non avendo Sua Santità Papa Clemente XIII. voluto accettare la rinuncia, e dispensatoli il Voto, ch' egli aveva fatto di non accettare veruna Dignità fuori di Congregazione, li comandò per ubbidienza, che accettasse. Fu tanto sensibile a detta sua umiltà tanto amante di abjezzione, e nemica di onori, e dignità, che li venne una gravissima infermità, che lo ridusse all'ultimo di sua vita, sicchè riavutosi eseguì il comando del Vicario di Gesù Cristo, e portossi in Roma, e consagrato, subito prese le redini del governo di quella Chiesa. E nel 1773. fece la Fondazione in Scifelli Diocesi di Veroli nello Stato Romano, dandoci egli li soggetti in tempo, che governava da Vescovo la detta Chiesa, e da Rettore Maggiore la nostra Congregazione. Nel 1775. avendo pregato l' odierno Sommo Pontefice Pio VI. a benignarsi di sottrarlo dal peso del Governo del Vescovado sudetto, adducendo per la di lui umiltà l'impotenza di proseguire per causa delli continui suoi acciacchi, infermità, ed età molto avvanzata di quasi ottant'anni, rimase il Servo di Dio consolato con aver detto Sommo Pontefice accettata la rinuncia, e li fu assegnata una pensione d' annui ducati ottocento sopra le rendite del Vescovado per mantenersi nel resto di sua vita, che si credeva molto breve a causa delle cose già dette. Sicchè io in tutto il tempo di anni 13. non trattai affatto più col Servo di Dio, stando egli in Diocesi, ed io in questa Casa di S. Michele, nè mai andai a trovarlo ivi, ma quantunque però da lui separato, non mancarono notizie dell' aureo, e santo Governo, ch'egli faceva di detta Chiesa di S. Agata de' Goti, non solo con governarla con una prudenza eroica, carità eccellente, e con tutte le virtù senza riserba alcuna, specialmente quelle, ch' esercitar si devono da un Santo Vescovo, imitando perciò S. Francesco di Sales di cui ne conosceva ognuno il portamento, il viso, il costume.

De visu

§.265. *Licet Episcopus suorum prece Congregationi præfuit.*

§. 266. *Nonnisi Pontificis præcepto Episcopatum suscepit.*

§. 267. *Ob humilitatis angustias in vita discrimen adducitur.*

§.268. *Episcopus novam Instituti domum in Verulana Diœcesi fundavit.*

§.269. *Ex abdicatione a Pontifice admissa summam cœpit animo voluptatem.*

§.270. *In gubernandu Ecclesia, S. Francisci Salesii in se expressit imaginem.*

V. Testis *Adm. R. D. Gerardus Petrone Parochus S. Felicis Nuceriæ ann. 72. juxta 9. Inter. Proc. fol. 562. & ter. respondit* = Mi costa bene per essermi io trovato in questa Città, e per la sorte, che aveva di conversare col Servo di Dio, che nel 1762. egli fu eletto Vescovo di S. Agata de' Goti da Clemente XIII. di san. mem.; ma egli ne sentì tal dispiacere, che se ne infermò gravemente, e subito ne fece la rinuncia, allegando tra gli altri motivi il Voto fatto di non poter pretendere dignità fuori di sua Congregazione; ma que-

§.271. *Quod Clemens XIII. te Episcopum elegerit vehementer angitur.*

§.272. *Se dotibus ab Apostolo expertem Pontifici exposuit, sed frustra.*

sta sua rinuncia non fu accettata dal Sommo Pontefice, il quale dispensollo dal Voto, e l'obligò con precetto, e fu obligato ad accettare il Vescovado, come fece.

§. 273. *Per tredecim annos sanctissime Episcopale munus exercuit.*

Juxta 11. Inter. Proc. fol. 563. & ter. respondit = Mi costa bene, che per il decorso di anni 13. incirca, ne' quali governò la sua Diocesi, eseguì li doveri del suo Stato Vescovile con tutta esattezza, costanza, e fortezza, ma reso impotente non meno per l'età avvanzata, che per l'abituali sue infermità, dopo il consiglio de' suoi Direttori, e sopratutto del P. D. Andrea Villani, e di altre persone dotte, e pie fece la formale rinuncia della sua Chiesa, la quale conosciutasi ragionata dal Regnante Sommo Pontefice Pio Sesto, fu accettata. Egli il Servo di Dio verso il mese di Luglio 1775 così tornò in questa Casa di S. Michele Arcangelo della sua Congregazione, ove continuò la dimora sino al tempo di sua morte, governando l'intiera Congregazione coll'ajuto però del sudetto P. D. Andrea Villani, il quale è succeduto alla sua Carica. Mi costa ancora, che il Servo di Dio anche ne' suoi acciacchi di salute dopo la rinuncia del Vescovado non intermise le sue fatighe per quanto potè, con aver dato alla luce alcune operette divote, e di altre materie ancora.

§. 274. *Senio morbisque confectus a labore non destitit.*

Super 154. Artic. Proc. fol. 612. ter. & seq. dixit = L'avere rinunziato di accettare la Dignità Vescovile, fu un'atto soprafino di umiltà, ed io per la familiarità sudetta, che teneva con lui viddi, che fu grandissima la pena, che provò in avere avuta tal nuova, la quale poi venne raddolcita dalla speranza di dover la Santità di Clemente XIII di san. mem. accettare la rinuncia, e diceva, vinto dal timore, che non vedesse accettata, che se ciò succedeva, nel comparirli innanzi la persona, che data le averebbe tal nuova, la teneva come un carnefice, che doveva levarli la vita sopra un palco; come infatti si vidde, che tale lo teneva, perchè avuta l'obbedienza dal detto Pontefice, che avesse egli accettata la Dignità sudetta, ne ebbe a morire per esserli immediatamente sopraggiunta una mortale infermità nell'avere dovuta l'obbedienza trionfare della sua Umiltà.

De familiaritate.

§. 275. *Tetro veluti ipsius mortis horrore ab Episcopatu refugiebat.*

§. 276. *Quo Obedientia de humilitate tryumpharet ad vitæ extremum adductus est.*

Ex Processu Ordinario S. Agathæ

XII. Testis *Perillustris Dominus Salvator Romano Civis Argentii annor. 47. circ. Super 18. Art. Proc. fol. 594. Dixit* = Che il Servo di Dio quando si portò la prima volta consagrato Vescovo nella Città di Sant' Agata de Goti, fu da tutto il Clero, e Secolare, e Regolare, e da ogni Ceto di persone ricevuto con grande applauso, gridando tutti di avere avuto un Santo per Vescovo: Tanto grande era il concetto della di lui santità. So ancora di udito, che molti e Preti, e Canonici, e Galantuomini gli uscirono all' incontro sino nella Città di Maddaloni.

§. 277. *Inter Sanctitatis plausus a Clero Populoque gaudia gestientibus excipitur.*

Super 19. Art. Proc. fol. ter. Dixit = Mi costa di certa scienza per averlo trattato, che il Servo di Dio per tutti gli anni tredici, nei quali governò questa sua Diocesi adempì a tutti i doveri del suo Pastoral Ministero, si esercitò in tutte le virtù Teologali, e Cardinali, e loro annesse, specialmente in quelle, che spettano allo Stato Vescovile, ma con gran facilità, e prontezza, e diletto in grado eroico, ed eminente, avendolo osservato per tutto detto tempo, quante volte mi è occorso trattarlo, sempre costante nell' esercizio della professione Cristiana, senza esser mai intepidito.

De propria scientia

§. 278. *Virtutibus clarus, et in munere vigilans pavit Gregem suum.*

Te-

XXL Testis *R. D. Marcus Antonius de Ambrosio Presbyter Saecularis Diœc. S. Agathæ annor.* 63. *Super* 17. *& seqq. Art. Proc. fol.* 888. *Dixit* = Che il Servo di Dio Alfonso Maria di Liguori appena fu nominato a questo Vescovado di Sant' Agata de Goti dalla Santa Memoria di Clemente decimo terzo, che subito per la sua profonda umiltà lo rinunciò; allegando per motivo di non poterlo accettare, il Voto da lui fatto di non potere pretendere dignità fuori della Congregazione: ma il Sommo Pontefice non avendo accettata la sua rinuncia, dispensatoli il detto Voto, l'obbligò ad accettare questo Vescovado, per cui il Servo di Dio gravemente se ne infermò. Consagrato poi Vescovo, e portatosi nella sua Cattedrale di S. Agata de Goti, so parimenti di udito, che fu ricevuto da tutti con un indicibile applauso a voce stesa dicendo, che avuto avevano un Santo per Vescovo. Mi costa poi di certa scienza, e veduta, che il Servo di Dio governò questa sua Diocesi per anni tredici con sommo zelo, sodisfacendo a tutti i doveri della sua carica Veseovile. Doppo detti anni conoscendosi, come lui diceva, impotente al Governo, per essere divenuto debole di vista, di udito, e sfinito di forze per i suoi acciacchi corporali, dopo esserai consultato coo Dio nell' orazione, ed averne preso parere da più persone dotte, ed illuminate rinunciò questa sua Chiesa, e se ne ritornò con dispiacere universale di tutti questi suoi Diocesani nella Casa di San Michele Arcangelo di sua Congregazione in Nocera de Pagani.

§. 279. *Humilis in recusando, obediens in acceptando.*

De propria scientia

§. 280. *Summo zelo Pastoris partes implevit.*

§. 281. *Diœcesi moeror ex ejus dimissione susceptus.*

XXVII. Testis *Adm. R. D. Carminus Picone Missionarius Congregationis SSmi Redemptoris annorum.* 62. *Super. Art.* 17., *& seqq. Proc. fol.* 1298. *& seq. Dixit* = Di certa scienza, e di udito mi costa, che il Servo di Dio nel mille seicento sessanta due, essendo stato dalla Santa Memoria di Clemente XIII. nominato Vescovo di S. Agata de Goti, per sua umiltà conoscendosi incapace al Governo, rinunciò subito, allegando per motivi di questa sua rinuncia, ed il Voto da lui fatto, di non accettare dignità fuori della sua Congregrazione, e l'età sua avanzata, e piena di acciacchi corporali; ma il Papa lungi di accettare le sue scuse l'obligò con precetto formale di ubbidienza ad accettare la nuova dignità. Ubbidì il Servo di Dio, ma considerando il gran peso, che imporre le si voleva, se ne ammalò gravemente. Portatosi perciò in Roma per essere consagrato Vescovo dopo aver visitato la Santa Casa di Loreto, alli quattordici di Giugno del detto anno mille settecento sessanta due, ricevè la pienezza del Sacerdozio. Ritornato da Roma, benchè i suoi lo dissuadessero di portarsi nella sua Cattedrale di S. Agata de Goti per timore di perderlo colla mutazione dell' aria, alli undici di Luglio del detto anno volle onninamente portarsi in detta Città, nella quale fu da tutti ricevuto con quella stima, che si doveva alla fama già precorsa della di lui Santità. Per anni tredici governò quella sua Diocesi, nel qual tempo sodisfece a tutte le parti di un zelante Pastore; potendo senza dubbio paragonarsi ai primi Vescovi della Chiesa. Ma vedendosi già decrepito negl' anni, debbole di vista, e di udito, e conoscendosi perciò impotente al Governo, come lui mi diceva; essendomi io trovato qui presente quando giunse da Roma la notizia di essere stata dal Papa oggi Regnante Pio Sesto accettata la sua rinuncia; mi fè chiamare in tempo, che io stava riposando, e tutto allegro mi disse: *sapete, che si è accettata la mia rinuncia*; ma lo disse con allegrezza, e giubilo assai straordinario, quale rinuncia accettata che fu dall'

§. 282. *Renuens ad Episcopatum evehitur.*

§. 283. *V. S. D. oneris terrore morbo corripitur.*

§. 284. *Postbabito insalubris aeris periculo statim Ecclesiam adivit.*

§. 285. *Senibus Ecclesiæ Pastoribus suppar.*

De propria experientia

§. 286. *De abdicatione a Pontifice admissa summopere gravius est.*

dall' odierno Sommo Pontefice, se ne ritornò nella Casa di San Michele Arcangelo di nostra Congregazione di Nocera de Pagani, ove visse collo stesso tenore di vita santa sino alla preziosa sua morte, non lasciando di governare la detta sua Congregazione da Rettore Maggiore, coll'ajuto però del Padre Don Andrea Villani. Dopo detta sua rinuncia, stampò ancora alcuni libri, benchè decrepito negl' anni, e ripieno d'infermità. Per essermi io, come ho detto, trovato quì presente, quando il Servo di Dio rinunciò questa sua Chiesa, e fu dal Papa accettata la sua rinuncia, mi costa benissimo il dispiacere universale inteso da questi suoi Diocesani per detta sua rinuncia, onde vedevo io, ed Ecclesiastici, e Secolari portarsi gridando, e piangendo in questo suo Palazzo quasi lagnandosi col Servo di Dio di avere rinunciata questa sua Chiesa, considerando il gran bene, che lui faceva, in modo, che intenerivano anche me. Per la stessa causa di scienza mi costa, che il Servo di Dio per tutta la sua vita sino alla beata sua morte esercitò tutte le virtù Cristiane in grado eminente, e sublime, senza essersi mai intepidito nel Divino servizio; onde egli fu di ammirazione, e di esempio e mio, e di tutti i Padri della sua Congregazione nella perfezione cristiana, e nell' osservanza delle Regole approvate dalla Sede Apostolica, e di tutti gl' altri ancora, che l'hanno conosciuto, e trattato.

§. 287.
Abdicatu Episcopatu extremam senectutem morbis affectam in edendis libris, gubernandisque per Vicarium sodalibus transegit.

De visu
§ 288.
Clerus Populusque Antistitis discessum intime dolere.

§. 289.
Virtutum, & Regularis observantiæ exemplum,

XXXIII. Testis *Admodum R. D. Paschalis Bartolino Presbyter Civit. Airolæ, & Concionator an.* 48. *sup. Art.* 18. *, & seqq. Proc. fol.* 1447. *Dixit* = Il Servo di Dio Monsignor Don Alfonso Maria di Liguori Fondatore della Congregazione del Santissimo Redentore, da che pose il piede in questa sua Diocesi di S. Agata de Goti finochè per nostra somma disgrazia ne partì per la volontaria libera rinuncia da lui fatta di questo Vescovado, menò sempre una vita irreprensibile, e santa. Non vi è chi nol sappia. Accolto qui con quella allegrezza universale, che viene ispirata dalla opinione di una santità universalmente riconosciuta, e preso il possesso del Vescovato, si viddero subito da me, e da tutti in lui risplendere tutte le Virtù Cristiane specialmente queste, che erano proprie di un Vescovo, la sua viva fede, la ferma speranza che aveva in Dio, l'ardente sua carità, la religione, la vigilanza, lo zelo, la prudenza, l'umiltà, la mansuetudine, la giustizia, la sobrietà. So poi d'udito, che egli menò sempre una somigliante vita nell' esercizio di tutte le Virtù Cristiane, ed in grado eroico, tanto prima di essere eletto Vescovo di S. Agata de Goti, quanto dopo aver rinunciato il Vescovado, nella Casa di S. Michele Arcangelo de Pagani di sua Congregazione, sino alla preziosa sua morte, senza essersi giammai intepidito nel Divino servizio.

§. 290.
Universus Grex extrema exultatione Antistitem sanctum amplectitur.

§. 291.
Episcopus hæreticis Virtutibus floruit.

XLIV. Testis *Perillustris, & Adm. R. D. Paschalis Cotugno Canonicus Cathedralis Sanctæ Agathæ annor.* 68. *Super* 18. *Art. & seq. Proc. fol.* 1730. *ter. Dixit* = Era io in questa Città quando il Servo di Dio Alfonso Maria de Liguori della Congregazione del Santissimo Redentore, e un tempo nostro zelante Pastore, dopo essere stato consagrato Vescovo in Roma, venne in questa Città. Fui Testimonio oculare del gran concorso di ogni sorte di persone, che gli uscirono all' incontro, e l'accolsero come un Santo mandato dal Cielo, con tutti i contrasegni dovuti, non solamente al suo carattere, ma ancora alla sua santità. Per anni tredici governò santissimamente

De visu
§ 292.
Velut Sanctum a Cœlo datum Sanctagathenses Alphonsum excepere.

que-

questa Diocesi, sodisfacendo a tutte le parti di zelante Pastore &c. *Et fol. seq.* 1731. Mi ricordo ancora, che appena si seppe, che il Servo di Dio aveva rinunziato, che subito se ne afflissero tutti i buoni, ed avendo egli dato parte a questo Capitolo della rinuncia fatta, furono subito destinati, e mandati in Arienzo pertinenza di questa Diocesi, ove per le sue corporali indisposizioni era passato ad abitare, due Canonici, e per significare il dispiacere universale, che si provava del passo da lui dato, con avere rinunziato questa Chiesa, e per complimentarlo ancora. Oltre però li due Canonici mandati dal Capitolo, si portarono altri ancora della nostra Cattedrale in Arienzo per lo stesso motivo.

§. 293. *Dioecesis luctus in sua abdicatione.*

§. 294. *In publici maeroris significationem duo Canonici ad V. S. D. missi.*

XLV. Testis *Perillustris. & Adm. R. D. Vincentius Testa Canonicus Cath. Sanctæ Agathæ annor.* 44. *Super* 73. *& seqq. Art. Proc. fol.* 1765. *ter. Dixit* = Essendo Vescovo in questa Diocesi fu sempre ammirato il di lui zelo per la salute delle Anime, a qual riflesso appena consagrato Vescovo, passò subito in questa sua Residenza nel Mese di Luglio mille settecento sessantadue, non ostante, che fusse tempo di mutazione per non far star solo il Gregge alla sua Pastoral cura commesso. Nel mentre il Santo Prelato si portava in S. Agata de Goti, ed appena entrato la prima volta nelli confini della Diocesi nella Regia Terra cioè di Valle, che avendo trovato numerosa gente, e tutto il Clero di detta Terra, il Servo di Dio non curando il gran caldo, che faceva nel Mese di Luglio, smontò dalla carrozza, ed interrompendo il camino, entrò nella Chiesa della Santissima Annunziata, e fatta l'adorazione al Santissimo Sagramento, fece una fervorosa predica, che mosse tutti a dirotti pianti, e divozione. Indi data a tutti la pastorale benedizione, proseguì il suo camino verso detta Città di S. Agata. Venuto in seguito quà cominciò a pascere colle sue fervorose prediche; ed appena giunto calò immediatamente in Chiesa, e fece lo stesso con ammirazione, e stupore di tutti, ed universale compunzione. E perchè si animassero tutti a mutar vita con una confessione generale, mi ricordo, che chiamò dalla Diocesi diversi Parrocchi, ed altri Confessori, perchè questa gente avesse miglior comodo, e libertà nel farsi una buona confessione.

§. 295. *A pastoroli sollicitudine nec ipse fatalibris aeris metus V. S. D. retardavit.*

§. 296. *In primo Dioecesis oppido gressum sistens, æstivo posthabito fervore, ad occurrentem Populum concionem habuit.*

§. 297. *Idem in Cathedrali S. Agathæ vix perventus exequitur.*

L. Testis *Perillustris. & Adm. R. D. Cæsar Mechella Canonicus Cath. Sanctæ Agathæ, V. S. D. SECRETARIUS, ET CONFESSARIUS ann.* 48. *circ. Super* 18. *Artic. Proc. fol.* 1867. *Dixit* = Mi costa di certa scienza, che il Servo di Dio, dopo essere stato consagrato Vescovo in Roma nell' anno mille settecento sessantadue, si portò quà nel Mese di Luglio dell' anno stesso, e fu accolto con straordinario giubilo, non solo dal Popolo di questa Città, ma da altra gente eziandio accorsa in quel giorno da respettivi luoghi di questa Diocesi, per vedere il loro Prelato, non potendosi taluno contenere dalle lagrime in vederlo, esclamando tutti, e ringraziando Dio, che gli aveva mandato un Santo Vescovo; le case di questa Città restarono vuote nell' arrivo di Monsignore quà: la piazza principale si vidde piena di gente: nella Cattedrale non vi era luogo neppure da potervi passare il Sacro Prelato per potersi portare nel Presbiterio, e per vestirsi degl' Abiti Pontificali, come in seguito fece, e così incominciò a riconoscere il Gregge alla sua Pastoral cura commesso, con un discorso così tenero, che poteva tirar le lagrime pure da un sasso.

§. 298. *Populus suum Antistitem Latitiæ lacrymis excipit, & Sanctum inclamat.*

§. 299. *Ingens concursus novo Antistiti obviam factus.*

§. 300. *Grex ut Pastorem agnovit, ejus vocem audivit.*

§. 301.
Per tredecim Annos pastorali cura sancte surfuncta cum infirmitate dimisit.

Super 19. Art. Proc. fol. cit. ter. & seq. = Dixit = Sanno tutti, che il Servo di Dio governò per anni tredici questa Diocesi, con zelo indicibile, e con attendere esattissimamente ad ogni, e qualunque dovere del suo Pastorale impiego. Ma finalmente vedendosi giunto alla decrepita età, e pieno di acciacchi, che lo resero inabile a governarla, e consigliatosi prima con persone dotte, e zelanti, e segnatamente col Vicario Generale della Congregazione del SSmo Redentore Padre Don Andrea Villani di lui Direttore, rinunciò il Vescovato in mano del Regnante Pontefice Pio Sesto, che si compiacque di accettare tal rinuncia; se ne tornò nel Mese di Luglio mille settecento settantacinque nella Casa di S. Michele de Pagani della sua Congregazione, con sommo disgusto, e rammarico di tutte le sue Pecorelle, che si viddero quasi all' impensato viduate del di loro caro, e Santo Pastore.

§. 302.
Oves viduata Pastore summo moerore afficiuntur.

Concordant in Proc. Apost. Nuc. Testis VI. Proc. fol. 591. ter. & seq. IX. Testis fol. 692., X. Testis fol. 839. ter. & seqq., & fol. 859. & seq. XI. Testis fol. 922. XII. Testis fol. 1021. ter. & seqq. XIV. Testis fol. 1092. & seqq. XXIII. Testis fol. 1361. XXIV. Testis fol. 1385. ter. & seqq. XXV. Testis fol. 1414. ter. & seqq. XXIX. Testis fol. 1684. & seqq. XXX. Testis fol. 1797. ter. & seqq. XXXI. Testis fol. 1864. ter. XXXIII. Testis fol. 2021., & seqq. XXXVI. Testis fol. 2336. & seqq. XXXX. Testis fol. 2759. XXXXI. Testis fol. 2787. & seq. XLII. Testis fol. 2832. & seqq. XLVI. Testis fol. 3143. XLIX. Testis fol. 3199. ter. L. Testis ex Off. fol. 3240. LII. Testis ex Off. fol. 3302. ter. & seqq.

Ex Proc. Apost. S. Agathæ I. Testis Proc. fol. 301. & seqq. II. Testis fol. 323. ter. & seqq. Testis III. Proc. 615. & seqq. IV. Testis Proc. fol. 699. VII. Testis Proc. fol. 845. ter. VIII. Testis Proc. fol. 881. & seqq. IX. Testis Proc. fol. 919. X. Testis Proc. fol. 1003. & 1020. ter. XI. Testis Proc. fol. 1080. & seqq. & fol. 1090. XII. Testis Proc. fol. 1197. ter. & seqq., & fol. 1205. ter. XIII. Testis Proc. fol. 1240. & ter. XVII. Testis Proc. fol. 1417. XIX. Testis Proc. fol. 1475. & seqq. XXI. Testis Proc. fol. 1574. & seqq. XXII. Testis Proc. fol. 1656. XXIII. Testis Proc. fol. 1676. ter. XXVIII. Testis Proc. fol. 1807. & ter. XXXIV. Testis ex Off. Proc. fol. 1880. ter. & fol. 1896. XXXV. Testis ex Off. Proc. fol. 1919. ter. & seq. et fol. 1924. XXXVI. Testis ex Off. Proc. fol. 1977. ter.

Concordant ex Process. Ordin. Nucerino Testis V. fol. 562. ter. XXVIII. Testis fol. 1694. ter., & 1679. ter. & fol. 1701. & seqq. XXIX. Testis Proc. fol. 1789., & seqq. aliique. Ex Proc. Ord. S. Agathæ Gothorum III. Testis Proc. fol. 273., & seqq. IV. Testis Proces. fol. 306. & seqq.; & fol. 311. & seqq. V. Testis Proc. fol. 362. ter., & seqq. VI. Testis Proc. fol. 416., & seqq. VIII. Testis Proc. fol. 479., & seq. IX. Testis Proc. fol. 525., & seq. X. Testis Proc. fol. 532., & seq. XI. Testis Proc. fol. 574., & seq. XII. Testis Proc. fol. 594., & seq. XIV. Testis Proc. fol. 656. ter., & seq. XV. Testis Proc. fol. 688. ad plur. seq. XVII. Testis Proc. fol. 752., & seq. cæterique omnes.

DE

DE VIRTUTIBUS THEOLOGALIBUS

& primo

DE HEROICA V. S. D. FIDE

Ex Processu Apostolico Nucerino.

Num. 11.

V. Testis *Fr. Alexius Pollio Laicus Congreg. SS. Redemptoris, & V. S. D. FAMULUS PER POSTREMOS ANNOS 25., annorum 54. circiter, juxta 26. Interrogator. Proc. fol. 382. ter., & seqq. respondit* = Dalla costanza, e continuato esercizio delle Virtù sì Teologali, che Cardinali depongo, che il Ven. Servo di Dio ebbe l'uso delle succennate virtù in grado eroico. E cominciando dalla Fede, questa fu sì viva nel Servo di Dio, che era pronto a dar per questa tutto il suo sangue, con ringraziarne sempre Dio, d'averli dato questo grao dono, ed averlo fatto nascere nel grembo Cattolico, facendo questa insinoazione di ringraziare Din, sì a noi, che agli altri, e con prediche, e con discorsi familiari dicendo sempre *la nostra tanta Fede è la vera, per questa vi darei mille volte il sangue: ringraziamo sempre Dio, che ci ha fatto nascere Cristiani*; recitò poi con somma esattezza, e divozione gli atti cristiani si da se, che unitamente con noi nel tempo del Vescovado, secondo ordina la nostra Regola, non avendo mancato il Ven. Servo di Dio anche da Vescovo di osservare tutte le Regole della Congregazione, non opposte al suo carattere; leggeva di più con somma venerazione la sagra Scrittura, interpretandone i passi, e insondandoli a memoria per servirsene nelle prediche, e ne' Libri, che dava alle stampe; aborrì sempre qualunque errore, o dottrina contraria, a ciò che la Chiesa propone a credere, che anzi coraggiosamente ne confutava colla stampa gli errori, e qualche proposizione, che potesse in qualche maniera adombrarla: per questa sua viva fede, o di persona, e per mezzo de' suoi congregati, e da Vescovo da se, o per mezzo de' suoi Parrochi, istruiva i fanciulli, e gl'ignoranti de' rudimenti della Fede, e dottrina cristiana: tanto che in Arienzo luogo della sua Diocesi, sapendo che la Dottrina cristiana si faceva soltanto nella Quaresima, ordinò, che si fosse fatta in tutti i giorni festivi dell' anno, proibendo nell'istesso tempo a' Confessori di ammettere que' poco istruiti ne' Misterj della Fede alla confessione, facendolo, riguardo a' Padri, Madri, e Padroni, peccato riserbato, qualora trascuravano o di mandare i Figli, e Servidori alla Chiesa, alla Dottrina cristiana, o d'insegnarceli loro medesimi, come mi costa per aver letta, e riletta più volte la tabella de' casi riserbati al Vescovo formata in tempo del governo del suddetto Ven. Servo di Dio, ordinando con generale editto, e circolare a tutti i Curati, ed altri Sacerdoti nelle Chiesette rurali, che ne' giorni festivi, nel celebrar la Messa prima della spiega del Vangelo avessero letto al popolo per istruirlo nelle cose più necessarie a credersi, un foglio da lui stampato, acciocchè si fossero ritenute più facilmente dal popolo a memoria. Per questa sua viva fede ebbe il Ven. Servo di Dio una venerazione somma a' divini Misterj, specialmente del Sagrificio della Messa, e visita al Sagramento, non tralasciando mai, se non se nelle

De visu

§. 1.
Sanguinem pro Fide effundere paratus erat.

§. 2.
De catholico ortu Deo gratias agebat.

§. 3.
Fidei actus fervide recitabat.

§. 4.
Sacras paginas attilunt legebat retinebatque.

§. 5.
Erroneas in fide doctrinas abhorrebat.

§. 6.
Pueros in Fide erudiebat.

§. 7.
Episcopus christianam scholam quoquo festo a Parochis habendam sancivit.

§. 8.
Negligentiam christiana filiorum institutionis sibi absolvendam reservavit.

De propria scientia

§. 9.
Fidei actus a Parochis Populo legendos indixit.

§. 10. *Heroica V. S. D. Fides in devota, & quotidiano Sacri celebratione.*

le sue positive indisposizioni sì da Congregato, che da Vescovo, che dopo la rinuncia, di celebrarla con attenzione, divozione, ed elevatezza di mente, osservando minutamente le rubriche, non ostante la vecchiezza, ed acciacchi corporali, e corvamento di testa col reggersi in piedi in tutto il tempo del Sagrifizio, genuflettendo sino a terra come un pezzo di piombo, cosicchè doveva durar fatica per rimettersi in piedi, movendo a lagrime di tenerezza, e divozione chi l'ascoltava, nel vederlo così assorto in Dio, specialmente nel tempo del Vescovado nel fare i Pontificali: e perchè desiderava l'istessa esattezza riguardo alle rubriche negli altri, compose un Libro intitolato = *Messa strapazzata*, facendo una delle sue cure principali l'esaminare i Sacerdoti su le Rubriche, e se qualcheduno lo trovava manchevole, lo sospendeva, come accadde ad un Sacerdote venuto ad esaminarsi per la confessione, e trovatolo il Ven. Servo di Dio difettoso nelle Rubriche della Messa, lo sospese sino a tanto, che se l'avesse imparato, ad un'altro, che per non aversi voluto assoggettare all'esame delle Rubriche, non ostante la placidezza, e l'ammonizioni paterne del Servo di Dio, lo sospese, e morì senza più dir Messa; esiggendo dal Canonico Don Giuseppe Ruberto Maestro di cerimonie della sua Cattedrale la fede giurata di avere istruiti i novelli Sacerdoti sù le sagre cerimonie, e che questi le facevano esattamente, tenendo dippiù persone timorate di Dio, e dotte anche fuori della sua Diocesi destinate per invigilare su le sagre cerimonie del suo Clero nel Sagrificio, e del tempo, che vi mettevano, con informarnelo segretamente, così riguardo ad altri sconcerti, che potevano avvenire nella sua Diocesi = *Et fol.* 386. Fù ancora divotissimo di S. Giuseppe, e Santa Teresa, con aver composte le respettive novene. Fu per questa sua viva fede ciecamente sottomesso al Supremo Capo della Chiesa il Romano Pontefice, sottomettendo tutte le sue opere al giudizio di questo; fuggì più che la morte il peccato, anche leggiero volontario, nelle renitazioni, ed angustie di spirito, fu fermo nella Fede, ripetendo sempre = *Credo Domine, credo.*

§. 11. *Exactam rubricarum observantiam in celebrando a Presbyteris exigebat.*

§. 12. *Presbyterum rubricarum ignarum usque ad emendationem suspendit, alium renuentem suspensum reliquit.*

Super 41. *Artic. Proc. fol.* 427. *ter. dixit* = So di certa scienza, perchè Regola di nostra Congregazione stabilita dal Ven. Servo di Dio in tutte le Case della medesima di recitarsi nell'esame comunue della coscienza ogni sera dal Padre Eddomadario a voce chiara, e distinta gli atti cristiani, e rispondendo sotto voce tutti gli altri Individui, nel tempo poi del Vescovado osservò questa Regola con farla anche osservare dalla sua piccola famiglia, recitando lui prima del Rosario gli atti cristiani, con rispondere tutti i suoi familiari sotto voce, inculcandoli di mandarli a memoria, per recitarli particolarmente più volte il giorno.

§. 13. *Summa in id V. S. D. vigilantia.*

§. 14. *Devotio in SS. Josephum, & Theresiam.*

Super 49. *Art. Proc. fol.* 429. *dixit* = Mi costa di certa scienza, che avendo inteso il Ven. Servo di Dio, che un Librajo Napolitano voleva introdurre nel Regno alcuni libri di mal sana dottrina, egli non vi lasciò mezzo per impedirne l'introduzione, ponendo in opera i mezzi più efficaci, e le maniere più proprie.

§. 15. *Obsequium erga Summum Pontificem.*

§. 16. *Fide tentationes fugabat.*

Super 51. *Art. Proc. fol. cit. dixit* = Sò per averlo inteso dire così dalla bocca del Servo di Dio, e dal fù Padre Maestro Capotì, e dal fù Don Giovanni Nicola Robino, ed altri, che avendosi avuto notizia d'essere uscito in campo l'opera di Febronio contro il Papa, il Ven. Ser-

§. 17. *Christianos actus a suis alumnis quotidie perlegi jussit.*

§. 18. *Ad Episcopus eum domesticis exequebatur.*

§. 19. *Noxios in Fide libros e Regno eliminari satagit.*

§. 20. *Febronium confutavit.*

vo

vo di Dio restò sommamente inquieto, e si pose seriamente a confutare l'opera.

Super 52. *Artic. Proc. fol.* 429. *ter. dixit* = Mi ricordo bene per la stessa causa di setenza, e per la continua protesta fatta dal Ven. Servo di Dio, che egli difese sempre l'infallibilità del Romano Pontefice, e sua superiorità al Concilio Generale, prooto a dare la vita per la difesa di questa verità, consolandosi in modo particolare, quando venivano a trovarlo persone letterate, che erano dello stesso suo sentimento; avendo molte volte inteso dire; *tolta la potestà del Romano Pontefice è perduta la Fede*.

§. 21.
Pontificis primatum, & potestatem *usque ad sanguinem defensurum protestabatur*.

Super 53. *Art. Proc. fol.* 429. *ter.* & *seqq. Dixit* = Sò di certa scienza, che il Ven. Servo di Dio fu sempre desideroso di dilatare la santa Fede, provando sommo giubilo, quando li veniva detto, che la santa Fede si dilatava, non mancando mai egli di pregare Dio per la dilatazione della fede, continuamente esortando ancora noi a pregarlo di dar lume agli Eretici, ed agli infedeli.

§. 22.
Dilatandæ Fidei ardore pro hereticis orabat, aliosque orare jubebat.

Super 54. *Artic. Proc. fol.* 430. *dixit* = Sò di certa scienza, ed è Regola di nostra Congregazione stabilita dal Servo di Dio in tutte le case della medesima, che egli per l'ardente desiderio della dilatazione della Fede stabilì, che nel giorno di Domenica gli esercizj di penitenza, orazioni, ed altre opere divote si diriggessero a Dio per l'esaltazione della santa Fede, per il Sommo Pontefice, e Principi cattolici, nel giorno poi di Lunedì per la conversione degl'infedeli, Eretici, e mali cattolici, dippiù come mi costa di certa scienza, che oltre altre opere composte dal Ven. Servo di Dio contro gl'Eretici si moderni, che antichi, diede alle stampe un'altro libro intitolato = *Vittorie de' Martiri*, in dove anima tutti a dare il sangue per la Fede.

§. 23.
Ad Fidei exaltationem die Dominico Congregationis opera direxit.

§. 24
Die Lunæ pro convertendis hereticis.

§. 25.
Martyrum exemplis prælodatis fideles inflammare sategit.

Super 65. *Artic. Proc. fol.* 436. & *seq. dixit* = Sò di certa scienza, che essendovi in Arienzo Diocesi di S. Agata una Chiesa sotto il titolo di S. Nicolò Magno Parrocchia del Casale di Santa Maria in Vico, per esser questa angusta non capace a ricevere quella gran popolazione ascendente a più di quattro mila persone, si cooperò in maniera il Servo di Dio, che non ostanti le difficoltà da lui superate, di farne fabbricare un'altra veramente grande, e magnifica con contribuirci anche del suo denaro, e ridotta al termine fè subito ripigliare l'uso delle Missioni, interrotto per l'angustia della prima Chiesa, da' Padri Pii Operarj, che erano obligati per un legato lasciatoli di missionare colà in ogni due anni. Dippiù col suo zelo, e superate le difficoltà, fece riattare, ed abbellire la Parrocchia di S. Agnese appartenente alla Collegiata di Arienzo, e compita, vi chiamò i Padri della sua Congregazione, facendovi fare la Missione, dando lui il Servo di Dio nell'ultimo giorno la benedizione coll'esposizione del Sagramento pontificalmente. Dippiù vi era nel Fondo del Sig. Duca di Maddaloni una Cappella rurale vicino alla taverna del Cancello, pensò il Ven. Servo di Dio di farla Parrocchia con ampliarla, ne impegnò per questa sua idea il sodetto Duca, il quale ci condiscese, con farci fare ancora delle Camere accosto per commodo del Parroco, ma ripugnandoci il Parroco di S. Felice per esser quel luogo incorporato nella sua figliania, non volendoci dare il consenso, non ci esegnì il disegno di formarla in Parrocchia; mosso però il Servo di Dio a compassione di quella gente addetta alla coltura, e distante dalla propria Parrocchia, perchè priva di ajuti spirituali pensionò il Cap-

§. 26.
Ad catechizandam populum novum Templum multitudini accomodatum extruxit.

§. 27.
Ad id aliam Paræciam in meliorem formam redaxit

§. 28.
Fidei zelo novæ Paræciæ erectionem meditatur.

§.29.
Ad id impeditus sacram catheheseim in natali Ecclesia singulis festis invexit

Cappellano; che vi teneva il detto Signor Dnca per celebrarvi la Messa oe' giorni festivi, dandovi docatiset, obligandolo oe'sndetti giorni festivi ad istruire, predicare, e confessare quella povera gente, svendoli regalato a quest'effetto il Domenicale da lui composto, che tratta la spiega de' Vangeli di tutte le Domeniche dell' anno, ed altro attinente all'officio Parrocchiale. Dippiù desideroso il Ven. Servo di Dio di erigere nel Casale de' Crisci un'altra Parrocchia pertinente alla Terra di Arienzo, ed alla Chiesa Arcipretale curata di d. Terra per trovarsi ivi la gente scarsa di ajuti spirituali per il difficile accesso, specialmente nel tempo piovoso alla propria Parrocchiale Chiesa, ne ottenne da'Canonici di Arienzo il suolo, ma buttatevi a sue spese le fondamenta, non potè dar proseguimento alla fabbrica per la povertà di quella gente, e per non poterla egli solo ultimare, che perciò pensò di rimediarvi di altra maniera, ordinando alcuni Sacerdoti probi, e zelanti degli stessi Casali di Arienzo con farli istruire, predicare, e confessare quella povera gente, con mandarci ben anche in ogni Domenica qualche altro zelante Sacerdote.

§.30.
Dioecesis ruricolas hinc illucque dispersos in Fide erudiri sategit.

Super 73. *Artic. Proc. fol.*440. *ter. dixit* = Che il Ven. Servo di Dio fù sempre, oltre la sottomissione al Romano Pontefice, e de' suoi scritti al giudizio di questo, obbedientissimo a tutti i suoi Decreti, e Determinazioni, difendendone i suoi privilegj, non scappandoli mai da bocca parola benchè minima contro le sue determinazioni, e se vedeva, o scotiva qualchedono, che avea l'ardire in sua presenza di non approvare qualche determinazione Pontificia, si accendeva dicendo = *Così ha stimato il Papa, e quel che vuole il Papa, vuole Iddio, il Papa quando fà una cosa, la fa per giusti motivi.*

§. 31.
Heroica V.S.D. veneratio erga Romanum Pontificem

De visu

Super 139. *Art. Proc. fol.*462. *dixit* = Mi costa come testimonio oculare, che il Ven. Servo di Dio trovandosi in Arienzo luogo di sua Diocesi predicò in onore di S. Giuseppe, o ne'Mercoldì precedenti alla sua Festa, o in occasione di Novena, l'istesso praticando nella Novena di S. Teresa altra sua protettrice, non mancando mai si prima di esser Vescovo, costandomi da Testimonj di udito, come Testimonio di veduta dopo la rinuncia in questa Casa di S. Michele, di assistere alle rispettive Novene, che si facevano in sua Congregazione, e ne' giorni di Mercoldì consagrati a S. Giuseppe, e Santa Teresa, fintanto che vi potè assistere non impedito dalle sue positive indisposizioni, così nella Novena di S. Michele Arcangelo Protettore di questa Casa.

§.32.
SS. Josephum, & Theresiam intimo animi sensu venerabatur.

Super 140. *Artic. Proc. fol.* 462. *ter. dixit* = Sò di certa scienza perchè Regola di nostra Congregazione, che in ciascun mese dell'anno si tengono distribuite alcune principali virtù, da praticarsi dagli Individui, e che nella pratica di queste si contradistinse egli il Ven. Servo di Dio dagli altri. Le virtù da praticarsi sono le seguenti, la Fede, la Speranza, la Carità verso Dio, e verso il Prossimo, la purità del cuore, e del corpo, l'obedienza, e la povertà, la mortificazione, il silenzio, e raccoglimento, l'orazione, ed unione con Dio, l'amore alla Croce, dippiù la scelta d'un santo Apostolo per Protettore per agevolarne la pratica, ed in ogni anno una virtù, ed un santo particolare per ciascun congregato tirato a sorte. Nell' esercizio delle quali virtù, e divozione verso il santo Apostolo Protetto-

§.33.
Obsequium in coelites, & christianarum virtutum exercitium alumnis suis verbo, & exemplo proposuit.

rettore, e del Santo uscito in sotte, si prima di esser Vescovo, che nel Vescovado, e dopo la rinuncia in questa Casa di S. Michele vi si esercitò in modo superiore il Ven. Servo di Dio, e particolarissima divozione.

VI. Testis *Rmus Dominus Cajetanus Fusco Canonicus Archipresbyter Cathedralis Triviricensis annorum 42. circiter, juxta 26. Interrog. Proc. fol. 594. respondit* = Per quanto costa a me, per quei dodici anni ultimi della sua vita, ne' quali io continuamente ebbi la sorte di vedere, e conversare col Ven. Servo di Dio sino alla morte, depongo per causa di propria scienza, che il predetto Servo di Dio possedè in grado eroico le Virtù Teologali Fede &c. Per quanto costa a me come Testimonio di veduta, per comiociare dalla Fede, qualora lo vedevo recitare il santo simbolo apostolico, lo faceva con ogni attenzione, e divozione. Parto di questa sua Fede fu quel zelo ardente di propagare la santa Fede di Gesù Cristo, di vederla in tutto radicata, sicchè qualora sentiva serpeggiare qualche proposizione contro la nostra santa rivelata Religione, o uscire alla luce qualche libro velenoso, ne dimostrava sommo cordoglio, come mi trovai io una volta presente in occasione di aver inteso un simile fatto; come all'opposto dimostrava somma allegrezza, qualora sentiva convinti quelli autori, che svevano volgati simili libri pestilenziali, come mi occorse di trovarmi presente qui una sera, qualora si lessero davanti a lui alcune lettere, nelle quali si dava notizia al Servo di Dio, che l'Abbate Nannotte aveva impugnati tutti gl'errori del Voltaire, a tale effetto ancora sò bene, che egli abbia dato alla luce alcune *Dissertazioni contro i Materialisti, Deisti, e falsi Politici*, come ancora *il Trionfo della Chiesa* sopra tutte *le eresie colla confutazione*, come ancora *la Dommatica sopra il Concilio di Trento, la verità della Fede*, ed altri libri, per preservare i fedeli da ogni errore contro la santa Fede, anzi per animarli a dare anche il sangue per Gesù Cristo, e per la santa Fede, compose il Libro chiamato *la Vittoria de' Martiri*. Imperocchè tutto il suo impegno altro non era, se non se di veder dilatata la Fede di Gesù Cristo per tutto il mondo, come intesi io un giorno dalla sua medesima bocca. Pari era l'ossequio, e il rispetto per lo Sommo Pontefice a cui sempre, come Vicario di Gesù Cristo sottometteva tutte le opere sue, e ne difese l'infallibilità, ed autorità in due particolari dissertazioni inserte nell'opera sua morale.

Super 71. Art. Proc. fol. 618. Dixit = Il Servo di Dio per quanto costa a me per causa di certa scienza, come ancora per averlo inteso da Testimonj degni di fede, era così rassegnato al divino volere a cagione della sua viva fede sapendo bene, e credendo, che tutti gli accidenti umani buoni, e penosi, la salute, e l'infermità, ricchezze, e povertà vengono dalle adorate mani di Dio, che con providenza infinita, regola le cose di questo Mondo.

IX. Testis *Adm. R. P. Paschalis Caprioli Missionarius Congregationis SS. Redemptoris annor. 69. circ. Super 68. Art. Proc. fol. 749. Dixit* = Mi ricordo ancora per causa di propria scienza, e per testimonianze degne di fede, che il nostro Ven. Servo di Dio dimostrò la sua eroica rassegnazione al divino volere, quando venne abbandonato

De familiaritate.

§. 34.
Symbolum perquam devote recitabat.

§. 35.
Errores in Fide disseminari intime dolebat.

§. 36.
De errorum confutatione intime gaudebat.

§. 37.
Modernos veterefque haereticos scripto confutavit.

§. 38.
Quo per orbem Fidem dilataret dogmaticos libros edidit.

De auditu immediato a V.S.D.

§. 39.
V.S.D. Pontificis subditus, & defensor.

§. 40.
Divina providentia prospera atque, ac adversa referebat.

§. 42. *Probatur idem.*

donato da primi compagni, a causa delle scole, così ancora della morte de' primi Padri della sua Congregazione, come del fù Don Cesare Sportelli, Don Saverio Rossi, ed altri; tutti morti in concetto di Santità, e sopra de' quali stava appoggiata la nascente Congregazione, ma sopra tutto in quella del Padre D. Paolo Cafora suo Direttore, e gran Missionario; così ancora nella morte immatura di altri giovani suoi Congregati di raro talento, e di somma aspettativa, sopra cui Egli teneva fondate le speranze dell' opera delle Sante Missioni, solendo Egli in queste rie novelle prorompere tutto rassegnato al divin volere, e con somma pace di cuore in queste precise parole = *Gloria Patri*, eguale pace di Spirito dimostrò Egli nella morte del suo fù Padre Don Giuseppe Liguori, poichè trovandosi nella Missione di Troja, e nell' atto di salire in pulpito, essendoli stata recata la trista novella, Egli quietamente sall sul medesimo, e disse all' Uditorio, che avesse detto un'Ave Maria per l'Anima di suo Padre, e senza punto scomponersi fece la solita predica. Maggiore fù però questa eroica sua virtù nella morte della sua piissima Madre Donn' Anna Maria Cavalieri, Dama di tanto ottimo spirito, che recitava ogni giorno l' Officio Divino, come una Religiosa Claustrale, ed era così esatta, e scrupolosa ne digiuni Ecclesiastici, che l' osservava appuntino rigorosamente, non ostante la sua decrepitezza essendo morta di anni 94., ed era dedita alla vita divota, ed all' esercizio dell' Orazione mentale, e si segolava col medesimo suo figlio nostro Servo di Dio; n'ebbe la trista novella nell' atto, che faceva la Missione in Benevento, ed esso senza scomponersi andò a predicare la sera, e solamente disse quietamente al Popolo, che avesse raccomandato a Dio l' Anima di sua Madre.

§. 42. *Acerbis in eventibus Deo gloriam dabat.*

§. 43. *In Parentum obitu sere divinæ conformans voluntati flatum concionem exequitur.*

§. 44. *Piissimam Genitricem ad perfectionem dirigebat.*

§. 45. *Heroica Deo conformatio in diutinis morbis subliuendis.*

Super 69. *Art. Proc. fol. cit. Dixit* = Sò per causa di propria scienza, che il nostro Servo di Dio dimostrò sempre un' eroica rassegnazione al divin volere nelle sue lunghe penosissime infermità, sopportandole con tanta pace, ed allegrezza, presenza di spirito, e retti sensi, di modo che sembrava, che non avesse patito.

§. 46. *Quo vehementius V. S. D. sui increscebat morbi eo magis Ejus conformatio divinæ voluntati crescebat.*

Super 70. *Art. Proc. fol. cit. & ter. Dixit* = Mi ricordo bene per la stessa causa, che quanto più crescevano gli acciacchi colla decrepitezza, tanto più cresceva la rassegnazione al divino volere del nostro vecchio Servo di Dio; In fatti oltre del collo curvo sul petto, e l' attrazione dei nervi del detto collo, diventò negli ultimi anni della sua vita sordo in maniera, che se li doveva parlare colla tromba, se gli aggiunse un' enorme rottura, che li portava spasimi atrocissimi, non poteva muoversi, nè caminar da se senza altrui appoggio, era costretto a dormire sempre seduto sopra il suo letto appoggiato a più cuscini, e pure in tutto questo spazio di tempo non si udì mai lagnarsi, ne cercar sollievo, nè manifestare ad altri i suoi mali.

Super 71. *Art. Proc. fol.* 751. *Dixit* = Posso deporre con verità, che questa eroica rassegnazione al Divino volere, nasceva nel nostro Ven. Servo di Dio da una fede viva, attaccata, e radicata nel suo cuore.

§. 47. *Devotio in SS. Josephum, & Theresiam.*

Super 139. *Art. Proc. fol.* 767. *ter. Dixit* = Mi ricordo per causa di propria scienza, che il Ven. Servo di Dio ebbe una special divozione al patrocinio di S. Giuseppe, ed a S. Teresa di Gesù, per cui ne compose dell' uno, e dell' altra una bellissima novena con prattiche divote.

Su-

Super 140. *Art. Proc. fol. cit., & seq. Dixit* = Per la stessa causa depongo, che il Ven. Servo di Dio ordinò nelle nostre Regole, ai fosse distribuito per ciascun mese dell' anno dodici principali virtù, nelle quali con modo speciale si fosse esercitato ogni Individuo; ed Egli era il primo ad esercitarsi cronicamente in questo modo, cioè, Gennaro Fede, susseguentivamente Speranza, Amor di Dio, Carità verso il Prossimo, Purità del cuore, e del corpo, Obedienza, Povertà, Mortificazione, Silenzio, e raccoglimento, Orazione, ed unione con Dio, Umiltà, ed amore alla Croce, con un santo Apostolo Protettore di quel mese, acciocchè avesse interceduto presso Dio per l'acquisto di quella virtù. Inoltre nel principio dell' anno, si fosse tirato a sorte una virtù speciale col Santo Protettore per quell'anno, per ogni Individuo, nel quale esercizio Egli era il primo a farlo tanto da nostro Congregato quanto da Vescovo, quanto dopo la rinuncia del medesimo costantemente sino alla morte.

§. 48.
Christianas Virtutes suis alumnis per singulos menses exercendas proponit.

§. 49.
Sanctum speciali cultu per annum colendum singulis alumnis distribuebat

XI. Testis *Adm. R. P. Joannes Baptista de Castanzo Consultor Generalis Congr. SS. Redemptoris, & V. S. D. CONFESSARIUS annor.* 57. *Juxta* 26. *Inter. Proc. fol.* 923. *Respondit* = Mi costa di certa scienza, che il Ven. Servo di Dio possedè in un grado sublime, ed eroico tutte le Virtù, sì Teologali, che Cardinali. Riguardo alla prima, e principal virtù, cioè la Fede, questa in Lui fù sì luminosa in grado eroico in tutto il corso di sua vita, che costantemente, ed indubitatamente credè col maggior rispetto, ed adesione di cuore a tutti i Misteri della nostra Augusta Cattolica Religione, protestandosi per essa pronto a dare infinite volte, se fosse stato necessario, tutto il suo sangue, e ringraziandone sempre Iddio per questo gran dono. Mostrò l' eroismo di questa sua fede coll' esercizio continuo non interrotto degli atti di fede, che recitava con ponderazione, e profondo raccoglimento in ogni giorno sì in privato, che in comune specialmente, ed il Simbolo, meditandone le massime, non che versare i Libri Santi, con averne a tutti ancora inculcata la lettura. E' prescritto nelle Regole, che ciascun Individuo Sacerdote tenesse la Scrittura Sagra, nè questa il Servo di Dio interpretò mai, se non che secondo la dottrina della Chiesa, ed il senso de' Padri, come ben si osserva nell' esposizione fatta sù de' Salmi, protestandosi vivamente di tutto credere, e di viver sempre da figlio obedientissimo della Chiesa, con aver insieme fatto sempre conoscere un sensibile abborrimento, e raccapriccio tutte le volte, che sentiva suscitarsi alcuni errori nelle nostre Contrade contro le massime infallibili di nostra credenza, cercando a Dio colle più fervorose preghiere, che illuminasse codeste misere Anime così ingannate, maggiormente allora quando sentiva farsi resistenza al Romano Pontefice = *Et fol.* 927. = Mostrò l'eroicità di questa sua fede sopra tutto nelle violenti tentazioni, e soggestioni del Demonio contro i Misteri di essa, e sò, che fù travagliato a segno, che non solo in tempo di giorno, ma anche in tempo di notte, e nel sonno medesimo ne veniva assalito, tanto che il Servo di Dio gridava con voce sì stridente, che si udiva per tutta la Casa, ed ogn'uno che lo sentiva, se ne commoveva a pietà. Ma il Servo di Dio si mantenne sempre forte in resistere, e ribattere, che si commoveva con tanta forza, che batteva i piedi a terra, chiamando Gesu, e Maria in suo ajuto, e protestandosi di credere, e di essere sempre figlio della

§. 50.
Pro Fidei Mysteriis sese ad martyrium millies paratum protestabatur.

§. 51.
Fidei altas profunda meditatione recitabat.

§. 52.
S. Bibliam juxta SS. PP. sententias interpretatum fuisse Psalmorum versio *edita testatur.*

§. 53.
Erroneas de Fide propositiones in sinu Ecclesiæ disseminari intimo dolore audiebat.

§. 54.
Fortis in Fide contra las fugabat Dæmonis suggestiones.

Chiesa; ma sò che codeste tentazioni pochi anni avanti di morire, si furono assai più violenti, ma ad esse resistè con maggior vivezza, che nè mai sotto di esse tiubò. Mostrò parimente questa sua fede viva in grado eminente, e sublime con esser stato sollecito sempre mai a difenderne con tutte le sue forze le infallibili verità contro le bestemmie, e sofismi degl' Eretici, e di qualche mal Cattolico, compuonendo a tale effetto varj Libri, uno de' quali intitolato = *Verità della Fede* = con cui combattè il Materialismo, ed il Deismo, l'altro detto l'Antifebronio, o sia *Vindiciæ pro suprema Pontificis Potestate adversus Justinum Febronium*, in cui sostiene l'infallibilità del Romano Pontefice, e la superiorità di questo al Concilio Generale, con dichiararsene sempre acerrimo difensore sino allo spargimento del sangue. L' Opera detta *Trionfo della Chiesa*, colla quale si oppone agl' Eretici di tutti i tempi. L' Opera detta *Dommatica sul Concilio di Trento*, con cui espone tutta la dottrina di esso Sagro Concilio con singolare chiarezza. L' altra finalmente Operetta contro la lettura de' libri proibiti, mostrando l' insussistenza di chi la spacciava lecita, e li grao danni, che da essa ne risultano, acciocchè contro la corrottela di questo Secolo rendesse cauta la gioventù ad astenersi dalla lettura di tali libri, e con sue lettere pressantissime a' coosenti Bibliopoli procurò, che non introducessero, mostrando con ciò vivissimo desiderio di vedere sempre pura in tutti la nostra Santa Fede, e distrutto da per tutto l'errore, motivo per cui non lasciava mai pregarne il Signore, anzi che stabilì con Regola inviolabile, che in un giorno della Settimana in tutte le Case di sua Congregazione si applicassero tutte le Orazioni, mortificazioni, preghiere, Rosarj, e Litanie per la conversione degli Eretici, Scismati, Gentili, mali Cattolici, in un' altro per l'esaltazione della Santa Chiesa, per il Sommo Pontefice, per tutti i Prelati, e Principi Cattolici Regnanti. Mostrò altresì l' eminenza di sua eroica fede nel zelo, che ebbe sempre mai di ravvivarla in tutti, e cercando istillarne le dottrine, e le massime ne' cuori di tutti, specialmente de' poveri Fanciulli, e degl' ignoranti della Campagna con aver composto un libretto intitolato= *Esercizj divoti di otto giorni*= contenenti gli Atti Cristiani con altri atti divoti da praticarsi si prima della Confessione, e Communione, che dopo di esse; ed altri atti divoti da esercitarsi per la sera, e mattina d' ogni giorno, la Dottrina Cristiana con brevità distesa, comandando, che di tali libriccioi se ne facessero per tutte le Missioni provista per dispensarsi gratis a tutti, ed aver dato alla luce un' altra Opera intitolata = *Apparecchio alla morte*, con cui espone in tante meditazioni le dottrine, e massime del Vangelo, specialmente i Novissimi, con le quali commove i cuori de' Legitori al disprezzo del Mondo, ed alla stima delle cose eterne. Mostrò sempre più eroica la sua Fede con la santa predicazione in tutt' i luoghi, che scorreva con le sante Missioni, tantochè i popoli ne restavano di ess' ammirati, e dicevano = *Che il Ven. Servo di Dio predicava col cuore più, che con la lingua, laonde altri predicavano con la bocca* = motivo perchè tutt' i popoli lo riputavano uomo di Fede, e vero Isdraelita. Mostrò pure l'eroismo di sua Fede nel tempo del suo Vescovado, mentre allora fù più che mai intento ad istruire, e fare istruire ne' rudimenti della Fede tutto il popolo alla sua cura commesso, con aver ordinato, che in tutte le Chiese della

sua

§. 55.
Dogmatici libri a V. S. D. editi Ejus Fidei acrum apprime testantur.

§. 56.
Noxam librorum lectionem scripto insectatus est

§. 57.
Fidei puritatem & precibus Deo oblatis, & operæ semper asseruit.

§. 58.
Quo in fide omnium corda inflammaret libellum evulgavit.

§. 59.
Ad vivificandam Fidem editas Novissimorum meditationes Fidelibus proposuit.

§ 60.
Velut Apostolus Evangelium ubique ex corde disseminabat.

§ 61.
Episcopat gregem in Fide erudivit, & eruditi segis.

sua Diocesi si facesse la Dottrina Cristiana, non altrimenti che Egli pratticava nella visita di essa: che nelle prime Messe di ogni giorno festivo si recitassero al Popolo gli atti cristiani, con aver ancora, non contento del continuo suo predicare, fatto girare per i luoghi della sua Diocesi spesso spesso varie Compagnie di Missionarj, che catechizzassero, ed istruissero nella maniera piana, ed intelligibile i popoli, e con la stessa maniera loro annunziassero la Divina parola, acciocchè in tutti si mantenesse risvegliata la Fede. Non contento pure, che per la sua vigilanza i Parrochi non mancassero in tutte le Domeniche d' istruire, e predicare, che anzi con suo Editto, che io ho letto, ordinò a tutt' i Confessori, sotto pena di sospensione *ipso facto*, se ammettessero alla Confessione quelli, che non erano pienamente istruiti ne' rudimenti della Fede, e specialmente li Padri, e Madri di Famiglia trascurati d' istruire i loro figli, o di mandarli alla Chiesa ad imparare la Dottrina Cristiana, coo rimandarli esortati di questo loro mancamento.

§. 62. *Frequenti christiani compendii lectione, & sacra prædicatione fidem in Populo vivam reddebat.*

§. 63. *Vigilans V. S. D. christianæ institutionis sollicitudo.*

Super 57. *Art. Proc. fol.* 972. *dixit* = Che ancora decrepito il Servo di Dio tutto che offeso nella gamba, che non poteva caminare senza ajuto colla testa ancora curva sul petto, celebrando i divini Misteri sempre dritto si manteneva in piedi, genufletteva pure fin sopra della predella, come se vi fosse caduto a piombo, tra i dolori con somma prontezza di animo, ed esattezza n' eseguiva le Cerimonie, ed allorchè non potè più celebrare, oltre la pena grande, che ne sentiva, mostrò con me più volte una santa invidia di un nostro Padre più vecchio di lui dicendomi = *Nè Padre Costanzo: Hai veduto come si vota tutto lo Padre Garzillo quanno dice la santa Messa, quant' anni have*, e dicendoli io, che era di maggior età di Lui, untva le mani, mirava il Crocifisso, e chinava la testa.

§. 64. *Absque alieno fulcro ad gressum impar, in celebrando ad suppedanei usque crepitum genuflectebat.*

§. 65. *Ad celebrandum impar alteri Seni celebranti sancte invidebat.*

Super 67. *Art. Proc. fol.* 973. *ter. dixit* = Che il Servo di Dio si fu tanto uniformato alla volontà di Dio, che si può dire questa essere stato il suo cibo quotidiano, sovente in ogni giorno ne faceva de belli atti, dicendo *voglio quel che vuol Dio*, ne ha ripiene le sue opere Ascetiche di questi medesimi atti di uniformità.

§. 66. *In singulis momenta Deo se conformabat.*

Super 81. *Art. Proc. fol.* 974. *dixit* = Sò per certa scienza, che si eroica uniformità durata nel Servo di Dio sino all' ultimo respiro di sua vita, non nasceva in esso Lui, che da una grao fede, e dall' amore alla virtù, che mostrò sempre eroica trà le croci, e tra i dolori.

XII. Testis *R. P. Joseph Imparato Sac. Prof. Ord. B. M. V. de Monte Carmelo annor.* 57. *circ. juxta* 26. *Inter. Proc. fol.* 1024. *respondit* = Procurò di nudrire un ardentissimo zelo per far mantenere in tutti illibata la Fede di Gesù Cristo, e mi ricordo di un fatto particolare, che essendo una volta venuto a visitarlo in questa Casa di S. Michele dopo la dimissione della Chiesa circa diecinove anni indietro, lo viddi di tutto santamente agitato, e dumandatone da me della cagione, mi rispose, che egli aveva saputo, che in Napoli si era dato alla luce un libro infetto di varii errori ereticali, e perciò Egli stava così collerico, perchè prevedeva danni alla Fede; Quindi mi esortò a ricorrere al patrocinio di Maria Santissima del Carmine, e ne avessi fatto un triduo di preghiere, acciochè la SSma Madre si fosse interposta col suo Figliuolo a non permettere questo danno alla santa Chiesa, lo che io puntualmente praticai, e lo feci fare anche nel nostro Convento del Carmine Maggiore di Napoli, ed in quello di Salerno.

§. 67. *Testis de promulgatione hæreticalis libri V. S. D. vehementissime anxium invenit.*

§. 68. *Publicas preces ad impediendum Fidei damnum Testi suasit.*

De propria scientia.

XIV. Testis *Adm. R. P. D. Samuel a Neapoli Definitor Ordinis MM. Capuccin. annor.* 80. *super* 42. *Art. Proc. fol.* 1100. *ter. dixit* = Sò di certa scienza, ch' Egli il Ven. Servo di Dio ebbe in somma venerazione i libri della Sagra Scrittura interpretati da lui secondo la dottrina Cattolica, ed il sentimento de' Saoti Padri.

§. 69.
Sacras Paginas ad SS. PP. sensum explanavit.

Super 44. *Art. Proc. fol. cit. ter. dixit* = Sò di certa scienza, che il Ven. Servo di Dio restandoli un poco di tempo libero da sooi pastorali doveri, impiegava questo nell' istruire i fanciulli ne rudimenti della Religione nella sua Chiesa Cattedrale di S. Agata, e comechè in Arienzo luogo di sua Diocesi, la sola Domenica s'istruivano i Fanciulli, ordinò, che si praticasse lo stesso negli altri giorni festivi o di uno, o di doppio precetto, che anzi ordinò a Parrochi tutti, ed Arcipreti, che facessero la Dottrina Cristiana a figliuoli per quindici giorni precedente la Domenica delle Palme col fare ammettere dopo questa istruzione i capaci nella settimana Santa alla Comunione Sagramentale.

§. 70.
Tempus a Pastorali munere reliquum in erudiendis pueris insumebat.

§. 71.
Frequentiorem solito christianam Scholam Parochis indixit.

Super 45. *Art. Proc. fol.* 1101. *dixit* = Sò di certa scienza per essere io Confessore nella Diocesi del Servo di Dio nel tempo del suo Vescovado, ch'Egli sotto pena di sospensione a tutt' i Confessori proibì di non ammettere al Sagramento della Penitenza coloro non ben istruiti ne' rudimenti della Fede, e di non assolvere i Padri, e Madri di Famiglia, ch' erano trascurati o d'insegnarli ai figli, o di mandarli alla Dottrina Cristiana.

§. 72.
Ignorantes in Fide ad Sacramenta admitti vetuit.

Super 48. *Art. Proc. fol. cit. & ter dixit* = Che per la purità della sua Fede ebbe il V. Servo di Dio un sommo orrore per le dottrine opposte a questa virtù, anco quando sentiva qualche proposizione alquanto erronea, s'inorridiva, ne confutava con invitto coraggio con la voce, e con lo scritto gli errori.

§. 73.
Erroneas doctrinas procul odit, & arcuit.

Super 64. *Art. Proc. fol.* 1103. *ter. dixit* = Sò di certa scienza, che il Ven. Servo di Dio s'inorridiva al solo nome di peccato, benchè leggiero volontario, s'addolorava al sommo, quando sentiva l'offese di Dio.

§. 74.
Ad peccati nomen horrebat.

Super 65. *Art. Proc. fol. cit. ter. & seq. dixit* = Sò di certa scienza, che il Ven. Servo di Dio per il sommo decoro, che aveva per la Casa di Dio, trovandosi nella sua Diocesi una Chiesa sotto il titolo di S. Nicola Magno Parrocchia del Casale di S. Maria in Vico, questa perchè angusta a tenore del numeroso Popolo, Egli si cooperò di farne una più grande, e magnifica, la quale oggi esiste; ridotta al suo termine fece il Servo di Dio cominciare di nuovo le Missioni interrotte per l'angustia della prima Chiesa da Padri Pii Operarj, che erano nell' obligo di Missionarvi in ogni due anni per un Legato lasciato a questo effetto, ed in questa stessa Chiesa ci ho predicato ancora io, superate con eroica pazienza le opposizioni, che vi concorsero nel dare principio a questa Chiesa.

§. 75.
Ad exercendas Missiones novum Templum erexit.

Super 69. *Art. Proc. fol.* 1104. *dixit* = Sò di certa scienza, che il Ven. Servo di Dio fu uniformatissimo al divin volere nelle sue penosissime infermità senza dir parola di lamento, ma con una pace somma, ed allegrezza di spirito; caduto gravemente infermo in Arienzo luogo di sua Diocesi per un reumatismo generale, che li curvò la testa sul petto, io per mia obligazione lo visitai molte volte, ed in tutte queste visite lo trovai seduto sù di una sedia per non poter godere letto. uniformatissimo, cosicchè nè partiva edificato.

§. 76.
Inter aerumnas morbosque summa spiritus hilaritate se Deo conformabat.

Su-

*Super Art.70. Proc. fol.*1104. *ter. & seq. dixit* = Che dopo la rinuncia del Vescovado, stanziando io nel Convento di S. Andrea in questa Città, nell' andarlo a ritrovare da tanto in tanto, ammirai sempre la sua perfetta uniformità, e rassegnazione al divino volere, nel soffrire con invitta pazienza, oltre il peso della testa curvata sul petto, la sordità, dovendo egli parlare colla tromba, la perdita quasi totale degl' occhj, e il non poter dare un passo senza l'ajuto degl'altri, ed altre infermità, non sentendo altro da lui, se non se *pregate Dio per me, chi sà, se mi salvi*, senza che avessi mai inteso uscirli di bocca minima parolina di lagnanza.

§.77. *Colli curvationem visus auditusque amissionem, gradiendi standique impossibilitatem Deo latus offerebat.*

Super 73. Art. Proc. fol. 1104. *dixit* = Che Egli il Ven. Servo di Dio non solamente venerava il Sommo Pontefice come Capo della Chiesa, ma ancora ne difendeva, e ne adempiva scropolosamente i Decreti.

§.78. *Pontificii Decretis obediens.*

XXII. Testis *Adm. R. P. Gaspar Cajone Consultor Generalis Congregationis SS. Redemptoris annor. 76. circ. Juxta 26. Inter. Proc. fol.*1253. *Respondit* = Sò per Testimonianze degne di fede, ed anche per causa di propria scienza, che il nostro Ven. Servo di Dio, mentre visse, esercitò in grado eroico, e con una grande eminenza tutte le cristiane virtù, tanto con parole, quanto con fatti, e con segni tanto le Teologali Fede, Speranza, e Carità, come le principali Cardinali Prudenza, Giustizia, Temperanza, e Fortezza colle loro annesse obbedienza, povertà, penitenza, umiltà, ed altro con uno spirito di continuo raccoglimento, elevazione di mente, ed orazione, come altresì di severe mortificazioni, con digiuni, vigilie, discipline, e cilizj, e nell'esercizio delle opere della Misericordia Spirituale, e Corporale, nel cui stato tenor di vita Egli perseverò costantemente sino alla morte senza mai raffreddarsi, o intiepidirsi. E per cominciare dalla Fede, il nostro Ven. Servo di Dio fu sempre eroico nell'esercizio di essa non solo nel credere ad occhi chiusi tutte, e singole le verità rivelate dalla nostra santa Religione Cattolica, recitando spesso perciò con sommo fervore il Simbolo, e si sentiva sempre ripetere nelle tentazioni contro le medesime *Credo credo credo con tutto quello, che insegna la S. Chiesa*, ma anche con insegnare ad altri le medesime verità con tanto zelo, sicchè subito che sapeva essere uscito qualche Libro velenoso contro la nostra santa rivelata Religione, immediatamente procurava di confutarlo e preservare i Fedeli dal Diabolico contaggio oltramontano, come fece coll' aureo Libro della *verità della Fede*, colle disertazioni contro i Materialisti, Deisti, Falsi politici, ed altri Atei, ed Incredoli date alle Stampe. A tal fine ancora diede alla luce il *Trionfo della Fede*, dove confutò le principali Eresie antiche, e moderne; E così ancora fece la *Dommatica sopra il Concilio di Trento* per difendere dai rapidi morsi de Novatori i Dommi decisi nel medesimo Concilio, Ebbe sempre poi un tale zelo, ed impegno per la dilatazione della Santa Fede, di modo, che sentiva somma pena, qualora intendeva da publici avvisi, che ella pativa in qualche Dominio del Mondo, come all' incontro provava un estremo giubilo, qualora sentiva, che ella si dilatava nelle parti degli Eretici, o degli Infedeli. E quale poi era la sua venerazione, che professava al Romano Pontefice come Vicario di Gesù Cristo in terra, per la di cui autorità nella Chiesa di Gesù Cristo, e l' infallibilità col Primato universale ne diede alle stampe due dottissime dissertazioni inserite nell'Opera sua della morale

De visu, & propria scientia.

§.79. *Per assiduum contemplationis exercitium Deum semper intuebatur.*

§.80. *Tentationes, Fidei actibus fugabat.*

§. 81. *Erroneos libros vix editos confutabat.*

§.82. *Ex Fidei jactura dolorem, ex incremento gaudium sumebat.*

§. 83. *Christi Vicarii Primatum, & auctoritatem scripto vindicavit.*

rale coll' altra *de justa Librorum prohibitione*: ma spicciò questo suo zelo per lo capo della Chiesa, qualora essendo Vescovo intese attaccata la sua autorità, primazia, ed infallibilità dall'Anonimo Germano sotto il finto nome di Giustino Febronio, di modo che subito lo confutò colle stampe con un libro intitolato *Vindiciæ pro Romani Pontificis auctoritate adversus Justinum Febronium*, e per la medesima obbedienza al Romano Pontefice sottopose al suo savio giudizio tutte le opere sue. E finalmente acciocchè la Romana fede si fosse difesa da velenosi morsi inorpellati di Voltaire, che ha preparato il veleno ne suoi scritti sotto l' allettamento, ed amenità dello scrivere, il Servo di Dio avendo saputo, che l' Abbate Nonnotte scritto aveva contro le false massime del medesimo, subito lesse le Opere dell'Autore predetto con molto piacere, e scrisse al medesimo confortandolo, e scongiurandolo a seguitare ad aizzare la penna contro lo scellerato, come già stava facendo il medesimo, e si doleva, che Egli stava in una decrepitezza, che non poteva ributtare colle stampe le massime filosofiche di Voltaire, e scrisse al medesimo Abbate, che in quella età trovava il suo sollievo in leggere le opere sue contro il detto Filosofo.

§. 84.
Episcopus, Febronium confutavit.

Super 39. Art. Proc. fol. 1292. *dixit* = E vero verissimo, che Egli il Ven. Servo di Dio soleva coronamente ringraziare il Signore di averlo fatto nascere nel grembo della Santa Chiesa, ed ogni sera cogli atti Cristiani faceva ancora quello della fede con molto fervore nel Coro cogl'altri suoi Individui, conforme Egli stesso aveva ordinato.

§. 85.
Voltarii confutatorem ad incæptum perficiendum opus fervide hortatus est.

Super 40. Art. Proc. fol. cit. ter. dixit = Mi ricordo bene anche per causa di propria scienza, che il Ven. Servo di Dio soleva spesso replicare in estasi fervorosa a noi suoi Individui queste, ed altre simili espressioni = *La nostra Santa Fede è l'unica e vera. Per questa darei mille volte il sangue, e la vita. Ringraziamo spesso il Signore, che si è degnato di farci nascere nel grembo di Santa Cattolica Chiesa.*

§. 86.
Quod e catholicis Parentibus genitus Deo gratias referebat.

Super 42. Art. Proc. fol. cit. & seq. dixit = E vero verissimo, come sò per Testimonii degni di fede, ed anche di propria scienza, che il Ven. Servo di Dio, quando leggeva la Sagra Scrittura, lo faceva con una viva fede, e fervore, pensando, che era parola di Dio, e perciò se ne imparava i testi a memoria, teneva sempre la Bibia con somma venerazione nella stanza, e qualora occorreva interpetrarla, lo faceva sempre secondo la dottrina della Chiesa Cattolica, ed il senso unanime de Santi Padri, e perciò anche ordinò, che i suoi Novizj mandassero a memoria ogni giorno un capitolo del nuovo Testamento, e specialmente dell' epistole di S. Paolo, e che ogni Individuo voleva, che avesse tenuto nella stanza la Sagra Bibia.

§. 87.
In eliciendis Fidei actibus in extasim rapi videbatur.

§. 88.
In legendis S. Paginibus Ejus Fides eluceſcebat.

Super 53. Art. Proc. fol. 1294. *ter. dixit* = Sò ancora per causa di propria scienza, che Egli nutrì sempre una eroica brama di veder dilatata, e propagata la nostra santa Fede, onde incessantemente pregava Dio per la conversione degli Infedeli, Eretici, e scismatici, e le sue belle aspirazioni amorose verso Dio per impetrare lume a questi tali, ed esortazioni fervorose, che loro fà di ricondursi finalmente una volta al grembo della santa Madre Chiesa Cattolica, si possono leggere nel suo Libro della *verità della Fede*, ed altrove anche nel Libro del *Trionfo della Chiesa*, ove ha lasciato dipinto il suo fervido zelo per la conversione de predetti. Soleva anche esortare

§. 89.
Bibliæ versus quotidie mentali mandare tyronibus juſſit.

§. 90.
Hæreticorum conversionem a Deo precibus implorabat.

§. 91.
Suum dilatandæ Fidei zelum dogmaticis in operibus expreſſit.

rare tutti a fare il medesimo, e perciò dimostrò estremo contento, qualora li vennero lettere da Roma dalla Sagra Congregazione di Propaganda Fide, in cui era richiesto, se mai nella sua Congregazione si fussero ritrovati Soggetti, che avessero voluto impiegarsi nelle Missioni degli Infedeli.

§. 93. *Suos Alumnos ad Infidelium Missiones postulari ex animo gavisus est.*

Super 54. *Art. Proc. fol.* 1295. *dixit* = Sò bene per causa di propria scienza, che Egli il Ven. Servo di Dio, affine di vedere dilatata la nostra santa Fede, ordinò, che in tutte le Case della nostra Congregazione in ogni Domenica di cadauna settimana si fossero applicate le Orazioni comuni, e private, Comunioni, Rosarii, Penitenze afflittive, ad altro per l'esaltazione della Santa Chiesa, per lo sommo Pontefice, Prelati, e Principi Cattolici Regnanti, ed in ogni Lunedì per la conversione degli Infedeli, Eretici, Scismatici, e mali Cattolici, Volle anche poi consolare i Cattolici nella loro fede, ed animarli anche a dare il sangue per Gesù Cristo, e per la santa Fede col Libro dato alla luce = *Le Vittorie de Martiri*.

§. 93. *Privatas communesque suæ Congregationis preces, & opera ad obtinendam Fidei dilatationem direxit.*

Super 64. *Art. Proc. fol.* 1297. *dixit* = È vero verissimo, e ne sono testimonio di propria scienza, che il Ven. Servo di Dio, come ben radicato nella Fede, ebbe sempre un sommo orrore al peccato non dico mortale, non dico veniale volontario, ma anche ad ogni picciolo difetto, e posso giurare d'avanti a Dio, che io in tutte le volte, che l'ho trattato, non mai l'ho veduto fare un gesto, un'atto, o inteso una parola, che abbia saputo di minimo difetto, poichè Egli nel solo sentire il nome di peccato si raccapricciava, e lo temeva anche dove non vi era, e perciò dava somma croce a suoi Confessori mandandoli a chiamare in ogni poco per loro communicare i suoi scrupoli, e timore di qualche, benchè minima colpa ne suoi pensieri, parole, ed azioni; Ed è voce costante presso tutti i suoi Confessori, così vivi, che morti, di non averci trovato mai difetto positivo.

§. 94. *A quocumque culpæ nævo semper se abstinuit.*

§. 95. *Sanctorum prudentia culpam timebat in quo culpa non erat.*

Super 67. *Art. Proc. fol.* 1297. *ter. & seq. dixit* = Sò bene anche per causa di propria scienza, che il nostro Ven. Servo di Dio per effetto della sua viva fede ebbe in tutto il corso della sua vita una inesplicabile uniformità al Divino volere, in tutte le cose così prospere, che averse della sua lunghissima vita, nelle persecuzioni, travagli, contradizzioni, povertà, mancanze, scrupoli, aridità, infermità, decrepitezza penosissima, ed altro, di modoche era tanto radicato in questa bella virtù, che si vidde sempre uguale a se stesso, placido di spirito, e composto di volto, onde soleva dire, *che i Santi per questo, si sono fatti santi, perchè si sono uniti alla volontà di Dio*; soleva perciò Egli tra il giorno fare continue offerte di tutto se stesso a Dio, a somiglianza di S. Teresa sua diletta Protettrice con eroici atti di rassegnazione totale alla Divina volontà; per animare ancora gli altri a questa necessaria virtù compose quel mirabile Trattato *della conformità al Divino volere* inserito nel Libretto della *visita al SSmo Sagramento*, in dove si è veduto a qual segno fosse giunto il suo spirito nel possedimento di questa nobil virtù; oltrechè tutte le opere sue ascetiche sono ripiene di divote aspirazioni, ed affetti di uniformità al Divino volere; che Egli soleva anche leggere nell'estrema sua vecchiezza, e compose ancora a tal voto una bellissima canzoncina, che non si può cantare, o leggere senza tenerezza.

§. 95. *In adversis mira in Deum conformitate ferebatur.*

§. 97. *Suæ Patronæ S. Theresiæ exemplo indentidem voluntatem suam Divinæ conformabat.*

§. 98. *Quo ad id alios adduceret tractatum edidit.*

Super 69. *Art. Proc. fol.* 1299. *dixit* = Esser vero verissimo, che Egli in

§. 99. *Dignus ad obitum in divinæ conformitatis actibus sese exercuit.*

in tutte quelle penosissime, e longhissime infermità, che lo accompagnarono sino alla morte, mai s'intese dire, o proferire un semplice *oimè* di lagnanza, ma si vidde sempre con una serena pace, allegrezza, e presenza di spirito con edificazione di chiunque lo mirava.

Super 7o. *Art. Proc. fol. cit. dixit* = È più che vero, ed io ne sono testimonio di propria scienza, che il Ven. Servo di Dio, quanto più cresceva negli anni, e nell' infermità abituali, tanto più si vedeva avanzarsi nella perfetta uniformità al Divino volere, e sopra tutto la dimostrò in quella sua curvazione del collo sul petto, attrazione de' nervi, sordità in maniera, che se li doveva parlare colla tromba nell' orecchio, enorme rottura, che li dava insoffribili spasimi, non solo corporali, ma anche spirituali, attesa la sua universale modestia, inabilità a non potersi muovere da se stesso senza l' altrui appoggio, necessità a dormire quasi sedato sul letto appoggiato a due coscini, e tutto ciò per lo spazio d' anni diecisette, e pure in tutto questo lungo intervallo soffrì lieto, e contento i predetti, ed altri mali, e si vedeva giubilare nel solo pensare, che stava sopra la Croce per il suo Signore Gesù Cristo, ed a cui dava sommo gusto col suo penare. Per effetto anche di questa sua uniformità non soleva spiegare ad altri i suoi mali, che solo faceva, qualora veniva costretto dalla santa obbedienza.

§. 100. *In inclinata aetate quo magis morbi, eo magis in Ea Divina voluntati conformatio crescebat.*

§. 101. *Universorum morborum phalanges describitur.*

§. 102. *Cum Christo in Cruce pati gaudebat.*

XXV. Testis *Adm. R. P. D. Joannes Baptista Ansalone Missionarius Congregationis SS. Redemptoris ann.* 63. *circ. justa* 26. *inter. Proc. fol.* 1416. *& seq.* = Mi costa per causa di scienza, che il Ven. Servo di Dio fù da Dio arricchito delle cristiane virtù, non mancando Egli esercitarvisi vivamente cogli atti di cadauna di esse. Ebb' Egli veramente una Fede viva, una Speranza sicura, una Carità ardente verso Dio, ed al suo prossimo relativamente a Dio, e cominciando dalla Fede, Egli il Venerabile Servo di Dio professò sempre con vivezza di spirito tutte quelle verità, che ci vengono dalla nostra Madre, e Maestra della verità Chiesa Cattolica Romana proposte a credere, non mancando alla recita del Simbolo degli Apostoli, e trà questo di far l'atto di Fede con prontezza, e divozione, e venerazione, ringraziando Dio, che l'aveva dato questo gran dono, ed esortando noi suoi congregati, non che gli altri a ringraziarlo di continuo, con ripeterci più volte, che la nostra Religione era la sola vera, e per questa avrebbe dato nelle circostanze più volte il sangue dicendoci, *la nostra Fede è la vera: per questa darei più volte il sangue, e la vita: ringraziamo sempre Dio, che ci ha fatto nascere in grembo della Cattolica Romana Chiesa*, stabilendo per regola di farsi ogni sera nell' esame commune di coscienza trà gli atti Cristiani quello di Fede, con recitarsi dal Padre Eddomadario ad alta voce, e gli altri ripeterli appresso; Ebbe per questa sua viva fede somma venerazione, e risperto alla Sagra Scrittura, e tenendola, come lo è, per un libro veramente ispirato da Dio leggendolo di continuo, con mandarne dei passi a memoria con interpetrarli secondo la Dottrina della Chiesa, e senso de' Padri, ed inculcando a noi suoi Congregati la venerazione, e lettura di questo libro divino. Ebb' Egli fin da che vestì l'Abito Ecclesiastico, come mi costa da' testimonj degni fede, e prima di fondare la Congregazione un sommo impegno nell' istruire i fanciulli, e gl' ignoranti ne' rudimenti della Fede, e da Congregato, e da Vescovo, come mi costa e di certa scienza, e da testimonj

De visu, & propria scientia.

§. 103. *Catholicas veritates summa servare profitebatur.*

§. 104. *De Fidei dono Deo gratias agebat.*

§. 105. *Sanguinem pro Fide fundere.*

§. 106. *Fidei actus a suis quotidie elici jussit.*

§. 107. *Assiduam S. Bibliae lectionem suis verbo exemploque proponebat.*

§. 108. *Clericus, Missionarius, Episcopus pueros in Fide erudivit,*

monj degni di fede anche nella sua età avvanzata; ebbe ancora un sommo zelo per la purità della Fede detestando qualunque dottrina, o errore opposto agl' insegnamenti della Chiesa, confutando coraggiosamente, e con la voce, e con lo scritto qualunque proposizione, che potesse adombrarla, cercando i mezzi più efficaci per impedire nel Regno l' introduzione de' libri di non sana dottrina, non mettendosi in calma alla vista di qualche libro malsano, se non lo aveva ogli mani per confutarlo, sul timore d' infettarsi gli altri fedeli, protestandosi di esser pronto a dare il sangue per la difesa dell' infallibilità del Papa, e sua superiorità al Concilio Generale; ebbe ancora un desiderio sommo per la propagazione, e dilatazione della Fede, e mi sicordo, che avendo la Congregazione di Propaganda Fide di Roma cercato al Ven. Servo di Dio, se nella sua Congregazione vi erano de' Padri, che volevano andare a predicare la Fede ne' luoghi infedeli, oltre del sommo gaudio, che lui ne provò, vi furono de' Studenti, che si offersero di andarvi ad insinuazione di una sua lettera trasmessa al Superiore della Casa di Caposele, io dove io allora mi trovava da Studente, non maneando lui di pregare incessaotemeote il Signore, e di esortare tutti a pregarlo di porgere lume agl' Infedeli, Eretici, e Scismatici, con stabilire per regola fissa di sua Congregazione, che nel giorno di Domenica tutte le orazioni, communioni, messe, ed altri esercizj di penitenza si fossero offerti a Dio per l'esaltazione della Fede, del Romaoo Pootefice, di tutti i Prelati, e Principi Cattolici, e nel Lunedì per la conversione degl' Iofedeli, Eretici, e malj Cattolici. Compose per senere la Fede nella sua purità un libro iotitolato = *Verità della Fede contro gli Eretici materialisti, Deisti, e Settarj* = ed un libro intitolato = *La Vittoria de' Martiri*, col quale anima i fedeli a dare il sangue, e la vita per la Fede. Somma fù poi la veneraziooe, ch' ebbe il Ven. Servo di Dio per i Misterj della Fede, e celebrandone con attenzione, e fervore le solennità, specialmente quelli di Settimana Santa, ancorchè avvanzato negli anni, ed acciaccoso, e con ammirazione, ed edificazione de' circostanti nella celebrazione dell' incroento Ssgrificio, oltre l'esatta osservanza di tutte le più minute rubriche, ed una divozione straordinaria, inteneriva gli Astaosi per la sua unione coo Dio, e quasi estasi sembsando un Serafino; nè lasciò mai di dir messa, se non se impedito da qualche gravissima infermità, non trascurando dirla, ancorchè vecchio, e cadense, e con suo gravissimo incommodo per i suoi contioni corporali acciacchi, nou ostante la testa curvata sul petto, offeso in una gamba, e che non poteva camminar da se solo reggendosi in piedi nella celebrazione de' tremendi Misterj genuflettendo sino a terra come un peso di piombo, costandoli molta fatiga per rimettersi in piedi; e per far si, che gli altri pratticassero a dovere le Sagre Cerimonie, stampò un libretto iotitolato = *La Messa strapazzata* = che mandò in giro per tutt' i Vescovi del Regno, e per l' osservanza delle Rubriche ne' suoi Congregati stabilì, che in ogni primo Lunedì di mese da un' Individuo *per turnum* celebrata si fosse Messa privata con esatta osservanza delle rubriche in tutte le Case di sua Congregazione, dovendoci intervenire tutt' i Padri di ciascuna Casa; essendo stata, come intesi da testimonj degni di fede una delle sue cure principali dopo eletto Vescovo l' esame de' Sacerdoti sulle rubriche= *Et*

§.109. *Venenatos libros verbo scriptoque insectatus eorum evulgationem impedire satagebat.*

§.110. *Pro defendenda Pontificis potestate vitam ipsam dedisset.*

§.111. *Suos Alumnos ad prædicandam Gentibus Fidem paratos audiens summam cepit voluptatem.*

§. 112. *Pro Fidei incremento Deum ab Alumnis exorari pro regula statuit.*

§.113. *Libros ad convertendos Infideles, tuendosque Fideles accommodatos edidit.*

§. 114. *Fidei Mysteria fervido devotionis sensu celebrabat*

§.115. *In faciendo Sacro* Seraphim *videbatur.*

§.116. *Morbo ad sistendum impar vegetus in celebrando.*

§.117. *Præses ab Alumnis, Episcopus a Presbyteris exactam Rubricarum observantiam exegit.*

§.118. *Diluxit decorem Domus Dei.*

fol. 1420. = Ebbe ancora oo sommo zelo per il decoro delle Chiese, e per le Sagre Supellettili destinate all' oso dell' ineruento Sacrificio: fù totalmente sottomesso alla volontà di Dio, offerendosi contioouamente a lui con divote, e fervorose giaculatorie, e per animare i fedeli a questa uniformità al divino volere compose un picciolo trattato *della perfetta uniformità alla divina volontà*, che anzi tutte le sue Opere Ascetiche sono sparse di uoiformazioni, ed affetti alla volontà di Dio, che da lui si leggevano specialmente oegli ultimi anni di sua vita, Per questa sua viva fede ebbe un somm' orrore al peccato, raccapricciandosene al solo nome, temendolo anche dove non vi era, uniformarissimo al Divino volere nell' essere abbandonato da' primi suoi Compagni, nella morte de' primi suoi Compagni morti in concetto di Santità, e sostegni di sua Congregazione; per questa sua viva fede sopportò con rassegnazioue, pazienza, e presenza di spirito tutte le sue lunghe, e penosissime infermità, specialmente negli ultimi anni di sua vita, dimostrata soprattutto in quella sua lunga infermità, nella quale li si curvò la testa sul petto per l' attrazzione de' nervi del collo, per la sordia, che se li doveva parlare colla tromba, quasi totale perdita degli occhi; a' quali mali si aggionse quello della rottura, causa di farlo spasimare di continuo, il non poter dare un passo senza il sostegno degli altri, costretto a prendere un poco di riposo o seduto, o appoggiato a più coscini, soffrendo tutto con somma pace, ed allegrezza, e rassegnazione al Divino volere, senza manifestare ad altri questi suoi gravissimi incommodi per tutto il tempo di sua vita sino alla morte, con ammirazione, ed edificazioue degli altri senza far mai minimo atto d' impazienza. Fù sottomesso al Romano Pontefice, considerandolo sempre, e credendolo, come lo è, Vicario di Gesù Cristo, e Capo visibile della Chiesa, venerandone prontamente i Decreti, e le determinazioni, non useendoli mai di bocca minima parola contraria a questi; insomma ebbe una Fede sì viva, che anche in mezzo alle suggestioni, e tentazioni diaboliche contro i Misterj di nostr' augusta Religione con indicibile fortezza si mantenne forte, e costante nella Fede, che anzi procurò sempre, che sì i suoi Individui, che quelli, che lo trattavano, fossero fermi, e costanti nella medesima,

§. 119. *Omnes divinam conformitatem edocuit,*

§. 120. *Peccati nomen horrebat,*

§. 121. *Postremis annis graves aerumnas Deo conformatus subiinuit,*

§. 122. *Tacitus gravissima incommoda ferens ad propriam voluntatem Deo conformandam omnibus erat exemplo.*

§. 123. *Christi Vicarii sanctiones venerabatur.*

§. 124. *Fortis in Fide Diabolum vicit,*

XXVI. Testis *Rmus P. D. Lelius M. Falangola Abbas Congregationis Montis Virginis annor.* 70. *circ. Juxta* 26. *Inter. Proc. fol.* 1492. *respondit* = Parto ancora della sua viva Fede fu la somma uniformità al Divino volere, e della quale io fui testimonio oculare, allorche stiedé per due mesi incirca ammalato nella prefata Terra di Ariola. Imperocchè sempre che lo andai a visitare, lo viddi sempre ilare, e lieto di volto, e di spirito, arrivandomi a dire una mattina, allorche l' infermità si era avanzata a segno, che i Medici la credevano pericolosissima, e mortale, con dolce sorriso: *I Medici mi vogliono morto, ma io non moro*; come in fatti si guarì, e sopravisse altri anni venticinque. Ne quante volte lo visitai, lo viddi mai scoraggito, ne dolente, ma sempre conservare la sua presenza di spirito, ed eguaglianza di cuore; anzi non lo viddi nemmeno perdere il tempo oziosamente nel letto, ma bensì lo trovai sempre occupato o a leggere, o a scrivere, o a dettare libri, o dare udienza, come se fusse stato nel perfetto stato di salute.

De visu.

§. 125. *Ariolæ gravissimo morbo correptum, & Divinæ voluntati perfectæ conformatum Testis demiratus est.*

XXVIII. Testis *Fr. Franciscus Antonius Romito Laicus Congr. SS. Re-*

demp-

demptorit ; & V. S. D. SOCIUS annot. 74. Juxta 26. Inter. Proc. fol. 1533. ter. respondit = Per cominciar dalla Fede ringraziava sempre il Signore, che l' aveva chiamato a nascere nel grembo della Santa Chiesa, si vidde obbedientissimo, e dipendente sempre dai Decreti, e Costituzioni della Chiesa, e del suo Capo visibile Romano Pontefice, al cui giodizio sottomise sempre le opere sue tanto morali, che ascetiche; e per vieppiù dimostrare questo suo zelo per la santa Fede a fine d' illuminare l' incredoli, e convincere gli Eretici stampò i suoi libri contro gli Ateisti, e Deisti, la Dommatica sopra il Concilio di Trento, la confutazione delle Eresie, la verità della Fede, e sopra tutto quell' altra bell' opera sua contro Febronio intitolata = *Vindiciæ pro suprema Pontificii Potestate adversus Justinum Febronium* = Mi ricordo parimente di averlo sentito ripetere spesso il simbolo della Fede, come ancora in tempo di tentazioni = *Credo Domine, credo.* Figlia di quest' eroica sua Fede fù quella cieca obbedienza avuta al Supremo Pontefice Clemente XIII. l' anno 1762. per accettare il Vescovato non ostante la sua rinuncia, riperendo sempre con placidezza di spirito sia fatta la volontà di Dio &c. = *Et fol.* 1535. = Effetto finalmente di questa sua eroica Fede fu quell' attuale presenza, che ebbe sempre del suo Dio, adorandolo in spirito, e verità, per cui riguardo andò sempre colla testa scoverta senza berrettino, ed in cella, ed in casa, e fuori anche da Vescovo, ecovrendosi appena qualche volta col fazzoletto la testa in occasione di pioggia, o altra intemperie dell' aria.

Super 43. *Art. Pr. fol.* 1557. *ter., & seq. dixit* = Sò di propria scienza, che egli ordinò a tutti i Parrochi imprescribilmente, che ogni Domenica, e giorno festivo avessero fatta la Dottrina Cristiana secondo la tabalia, che lui stesso ne fece stampare onitamente cogl' atti cristiani per farli imparare a tutti, e sopratutto quindici giorni prima della Domenica delle Palme avessero fatto ogni giorno la stessa Dottrina Cristiana per istruire i figlinoli nel prossimo santo precetto Pasquale; Ordinò ancora a tutti i Preti, che andavano a dire la Messa nelle Cap. pelle rurali la festa, che avessero fatto il medesimo. Mi ricordo ancora precisamente, che assegnò di proprio ducati sei l' anno ad un tal Sacerdote, che andava a dir Messa la festa in ona Chiesa Rurale della Taverna di Canciello, ove si raccoglievano molti Vaticali, Passagieri, Pecorari, ed altri, acciocchè avesse fatto la medesima dottrina con fervore.

Super 52. *Art. Prac. fol.* 1559. *dixit* = Mi ricordo bene di averlo inteso sempre protestare di voler difendere l'infallibilità del Romano Pontefice, e la sua autorità col suo medesimo sangue sino alla morte dicendo = *tolta che è questa Potestà del Papa, la Fede era perduta* = rallegrandosi poi sommamente, qualora udiva, che i suoi Padri avessero nutriti questi suoi medesimi sentimenti.

Super 53. *Art. Proc. fol. cit. dixit* = Mi ricordo bene come compagno individuo del Servo di Dio, che nutrendo egli con sommo desiderio di veder propagata, e dilatata la nostra santa Fede, udiva sommo giubilo, qualora li veniva riferito, che i Missionarj Orientali dilatavano in quei Paesi infedeli la santa nostra Religione, anzi intesi da Testimonj degni di fede, che qualora egli fù cercato dalla Congregazione di Roma di Propaganda, se mai vi erano nella sua Congregazione soggetti, che si avessero voluto offerire alle Missioni

De visu.

§. 126.
De Fidei dono Deo gratus.

§. 127.
Atheos, Deistas, aliosque Hereticos scripto confutavit.

§. 128.
Fidei symbolum sæpius repetebat.

§. 129.
In Pontificis voluntate divinam agnovit.

§. 130.
Fidei oculo Deum ubique præsentem intuens undo semper capite incessit.

§. 131.
Christianam institutionem a Parochis stricte exigebat.

§. 132.
Per rurales Cappellas id item fieri statuit.

§. 133.
Ad effundendum sanguinem pro Pontificis potestate se promptum profitebatur.

§. 134.
De Fidei incremento gaudebat.

§.135. *Alumnos ad Infidelium Missiones promptos ut vidit exultavit.*

ni degli Infedeli, egli avendolo proposto a suoi *in piena* assemblea, e vedendo molti di essi offerirsi a ciò anche con voto, ne esultò di gaudio.

Super 64. *Art. Proc. fol.* 1566. *dixit* = Mi cost a colla più volte mentovata occasione di averlo servito, che egli il Servo di Dio animato da questa sua viva eroica fede nutrì sempre un grande orrore ad ogni sorte di peccati fino a sentirne un raccapriccio nel solo nominarsi, e lo udii più volte perciò ripetere = *Vorrei piutosto morire brugiato vivo in una calcara, che commettere un peccato.*

§.136. *Potius cremari, quam culpa foedari exoptabat,*

Super 65. *Art. Proc. fol.* 1567. *dixit* = Mi ricordo bene di propria scienza, che egli per effetto di questa eroica fede dimostrò sempre un sommo zelo, e sollecitudine per lo decoro delle Chiese di Gesù Cristo non solo in sua Congregazione, ma ancora nella sua Diocesi: quindi avendo egli osservato nel casale di S. Maria a Vico la Chiesa Parrocchiale di S. Nicola Magno servita da due Parrochi non era capiente della popolazione, che giongeva a quattro mila, e più anime, egli non ostante molte difficoltà, ed opposizioni, che non aveva potuto superare il suo antecessore fu Monsignor Don Flaminio Danza, benche Fratello germano del Presidente del Sagro Regio Consiglio in Napoli, tanto si cooperò, e tanto fece col contribuirci anche buona somma di danaro suo, che arrivò all' intento di veder fabricata una magnifica, e bella Chiesa, come anche oggi si vede capiente del Popolo, quale perfezionata, fece ripigliare l' uso delle Sante Missioni, che ogni due anni devono fare i Padri Pii Operarj di Napoli per legato particolare, e già intermesso da più anni per la causa della non capacità della Chiesa.

§.137. *Ad christianam populorum institutionem Paraeciam, de suo etiam collato, ampliavit.*

§.138. *Omnia ad id obstacula superavit,*

Super 67. *Art. Proc. fol.* 1567. *ter. dixit* = Perquanto mi ricordo nella luoga pratica avuta col Ven. Servo di Dio Alfonso Maria di Ligoori l' ho veduto sempre uniformato perfettamente al Divino volere, anzi abbandonato totalmente nella volontà del suo Dio in tutti gli accidenti si prosperi, che avversi della sua lunghissima, e penosissima vita. E oltre che ad esempio di S. Teresa di Gesù l' ho inteso più volte al giorno offerirsi a Dio con fervorosi Jaculatorj, sospiri mi ricordo di averlo sempre inteso replicare: *I santi per questo si sono fatti Santi, perche si sono uniti alla volontà di Dio.* A tale effetto ancora compose un aureo Trattatello sopra la uniformità al Divino volere inserito dopo il libretto della visita del SSmo Sagramento, anzi sò bene, che tutte le sue Opere Ascetiche sono ripiene di bellissimi sentimenti di conformità al Divino volere, che da lui continuamente si leggevano anche negli ultimi anni di sua vita,

§.139. *In adversis aeque ac in prosperis idemtidem per diem cum S. Theresia se Deo conformabat.*

§.140. *Omnia Ejus scripta tuam in Deum conformitatem redolent,*

Super 69. *Art. Proc. fol.* 1568. *dixit* = Per averlo io servito per lo spazio di più anni, come ho detto, ho scoverto sempre nel Ven. Servo di Dio una somma, ed eroica uniformità al Divino volere, unita ad una somma pace, allegrezza di cuore, e di volto, e presenza di spirito in tutte le sue lunghissime, e penosissime infermità sofferte, e specialmente in quella de suoi ultimi anni della vita, stecche veniva da tutti ammirato come un santo Giobbe paziente.

§.141. *Diutinos morbus laetus Deo offerebat.*

§.142. *Alter Job factus omnibus patientiae exemplum.*

§.143. *Sua in Deum conformationem ipsis morbis crescebat*

Super 70. *Art. Proc. fol. cit., & ter. dixit* = Non solo conforme crescendo gli anni crescevano ancora i suoi mali corporali, ma ben anche cresceva colla pazienza la sua rassegnazione al divino volere, quale sopratutto si vidde crescere in lui da ognun di noi, e da me sopratutto, che stiedi sempre al suo fianco sino alla morte, era dun-

De visu usque ad obitum

que

que ridotto nella sua decrepitezza sordo in maniera, che se li doveva parlare da me, e da altri a voce altissima, ovvero colla tromba, cieco quasi del tutto, testa curvata sin sopra il petto per anni diciotto, ed a tutto questo poi si aggiunse quella enorme rottura, la quale oltre al farli sentire continui spasimi, e non permetterli il caminare da se solo unita al dolore di sciatica, che li era sopravenuto, lo costringeva a dormire quasi sempre seduto sul letto appoggiato a più cuscini, o vero dimenato, e sdrajato sopra una bassa sedia d' appoggio, che da dietro sembrava un uomo senza testa, e pure quanto a me non mi ricordo mai, che avesse spiegato mai ad alcuno i suoi mali, non che avesse proferito una jota di lamento, ne altra parola meno rassegnata al divino volere, per cui averse perduta la sua pace di cuore nel soffrire tanti mali per Dio,

§.144. *A planta pedis usque ad verticem capitis morbis afflictus ne in minimum quidem lamentum erupit.*

Super 71. *Art. Proc. fol.* 1569. *Dixit* = Spiccò però viepiù questa sua rassegnazione al Divino volere verso gli ultimi anni della sua vita, in cui crescendo vieppiù la sua fede, cresceva ancora la sua perfetta, e totale rassegnazione alla Divina volontà, come mi costa di propria scienza; quindi come ben mi ricordo, disse Egli un giorno quasi un' anno prima di morire avanti al Sacerdote Don Salvadore Tramontano: *Signore io sono sordo, ma voglio essere più sordo, se così piace a voi*: alli 9. poi di Gennaro dell' anno 1787. della sua morte, essendo andato a trovarlo il detto Sacerdote, il Servo di Dio subito che lo vidde, benchè in tutta quella notte avesse passato male senza prendere un atomo di riposo per i suoi mali, pure li domandò caritativamente come Egli stasse; domandato poi dal detto Sacerdote, come egli sentivasi tutto pieno di fede, e di speranza rispose: *Stò colla morte vicina, ma non voglio altro che solo Dio, solo Dio, solo Dio*, come io lo intesi, e dopo poi alzando la mano benedisse Lui, e suoi fratelli.

§. 145. *Patiens magis pati si Deo placitum exoptabat.*

§.146. *Præter Deum optare nihil dicebat.*

Super 139. *Art. Proc. fol.* 1588. *Dixit* = Mi ricordo bene per causa di propria scienza, che il Ven. Servo di Dio professò una singolare divozione a S. Giuseppe Sposo di Maria SSma, per cui ne stampò una picciola Novena, con una bella esortatoria verso il culto del santo inserita dietro l' Opera della Novena di Natale, come fù tenerissimo ancora verso S. Teresa di Gesù, per cui ne compose anche la Novena stampata,

§.147. *In SS. Joseph, & Theresiæ honorem Novemdiales preces edidit.*

XXXI. Testis *Adm. Rev. D. Cajetanus de Hieronymo Presbyter Sæcul., & Concionator Civit. Neapolis annor. 77. circ. juxta 26. Inter. Proc. fol.* 1866. *terg., & seq. Respondit* = Mi costa di certa scienza, non che da Testimonj degni di fede, che il Ven Servo di Dio fù adorno delle Virtù sì Teologali, che Cardinali, esercitandosi negli atti di ciascheduna virtù in un grado veramente eminente, ed eroico, e sopra l' uso comune degli altri Servi di Dio; Ebbe primieramente una Fede sì viva, che credè indubitatamente, e sino all' ultimo respiro di sua vita, a tutti i Misterj della nostra Sacrosanta Religione rivelati da Dio alla Chiesa Romana Cattolica, e da questa a noi proposti a credere. Io l' ho veduto trattenendomi qualche volta con lui in Arienzo luogo di sua Diocesi, con gran fervore di spirito, ed elevatezza di mente farsi colla sua piccola Famiglia gli atti Cristiani, e trà questi quello di Fede, per tutto quel tempo, ed in quelle volte, che l' ho prattieato, e ci ho familiarmente trattato, nell' occasione di qualche discorso riguardante i nostri rivelati Misterj,

De propria scientia.

§. 148. *Mysteria viva Fide credebat.*

§.149. *Episcopus cum familiaribus quotidie Christianos actus recitabat.*

§.150. *Venenatos disseminari libros audiens, sacro afficiebatur horrore.*

rj, e dell' errori, che si spargevano contro questi, Egli si riempiva di on sagro, e santo orrore, che anzi di questa sua viva fede, ne fa testimonianza il Libro da Lui composto, e dato alle stampe intitolato = *La Verità della Fede* contro i Materialisti, Settarj, e Deisti, avendo per la purità della Fede un zelo da non credersi, per non far introdurre nel Regno libri di non sana dottrina, per il timore della corruzione de' Fedeli, ebbe per questa sua viva Fede un impegno particolare per la difesa della suprema Dignità, ed autorità Pontificia, con aver dato alle stampe un Opera da Lui composta a tal oggetto contro le proposizioni di Giustino Febroonio in discapito della Suprema Potestà del Pontefice intitolata = *Vindiciæ pro suprema Pontificis potestate adversus Justinum Febrnium*, che io ho letto assieme coll' altro intitolato *Verità della Fede*, che ho per le mani, avendolo inteso in difesa della suprema Potestà Pontificia pieno di zelo, e di fede più volte scagliarsi contro l' Opera di questo Autore. *Et fol.* 1871. = Spiccò la sua viva fede nelle sue lunghissime, e penosissime infermità da Lui sofferte con rassegnazione, e pazienza senza mai lagnarsi sino all' ultimo respiro di sua vita.

§.151. *Pontificis auctoritatem summo zelo defendit.*

§.152. *In diuturnis molestissimis morbis sublinendis Deo confirmatus.*

Super 52. *Art. Proc. fol.* 1883. *Dixit* = Che il Ven. Servo di Dio fù acerrimo Difensore dell' infallibilità del Romano Pontefice, e sua superiorità al Generale Concilio.

De propria scientia.

XXXII. Testis *Adm. Rev. P. Nicolaus Grosso Missionarius Congregationis SSmi Redemptoris annor.* 67. *super* 67. *Art. Proc. fol.* 1946. *Dixit* = Depongo per propria scienza, che io tutto quel tempo, che io ho praticato col Ven. Servo di Dio, l' ho scorso sempre rassegnatissimo al Divino volere in tutte le cose, e per tutti indurre a questa bella virtù, compose un aureo trattatello dell' uniformità al divino volere, ripieno di bellissime massime, stampato dentro la sua celebre Operetta del SSmo Sagramento.

§. 153. *Suo omnium voluntatem exemplo suo Divinæ conformaret, opusculum evulgavit.*

Super 68. *Art. Proc. fol.* 1946. *ter. & seq. Dixit* = Per quanto mi posso ricordare di particolare rispetto alla totale rassegnazione del Servo di Dio alla santa Divina volontà, sò per propria scienza, che verso l'anno 1753., essendo qui venuta la trista novella, della pericolosa infermità del fù nostro P. D. Paolo Cafora uno de' primi sostegni della Congregazione, Egli per la sua salute ne fece fare dalla Communità pubbliche preghiere al Signore, ma quando poi intese la sua morte, allora lo viddi cogli occhi propri in atteggiamento di perfetto rassegnato al divino volere. Simile atto, anzi più eroico di rassegnamento al divino volere lo viddi io fare nella notizia della morte della sua Genitrice in Napoli, dovevamo noi andare insieme con Lui nella S. Missione della Città di Benevento. Egli inviandoci noi per la solita strada di Bracigliano, avendo saputo, che detta Madre, la quale da esso medesimo si dirigeva per la via di Dio stava inferma, e per l' età avanzata, e per altre indisposizioni, pigliò la via di Napoli, dove regolò la sudetta in tutte le cose dell'anima sua, e se ne venne in Benevento. Ivi dopo pochi giorni ebbe notizia per lettera della sua morte. Egli venuto a tavola con noi, prima di desinare ci disse tranquillamente senza scomporsi, che aveva avuta notizia di tale morte, onde la mattina seguente ci disse, che avessimo fatto la Carità di applicare la Messa per l'Anima della sudetta sua Madre, e dopo intonò francamente la benedizione della Tavola, onde io, ed i miei Compagni restammo ammirati della sua virtù.

De visu

§.154. *Mortem Alumni suæ Congregationi apprime utilis, æquo animo tulit.*

De visu.

§.155. *Pari uniformitate Genitricis obitum suis patefecit, eamque illorum precibus commendavit.*

Super

Super 70. *Art. Proc. fol.* 1947. *ter. Dixit* = Per quanto posso sapere per causa di propria scienza io depongo, che maggiormente viddi spiccare questa totale rassegnazione al Divino volere nel Ven. Servo di Dio verso il fine della sua vita, in cui advenne storpio nel collo, ed inabile da potersi da se muovere, per quelle volte, che ebbi occasione di pratticarci in quello stato così penoso, mai lo viddi amareggiato, e scomposto per i suoi patimenti, ma sempre quieto, e rassegnato.

Super 71. *Art. Proc. fol. cit. Dixit* = Per quanto io potei scovrire nel Servo di Dio rispetto all' uniformità al Divino volere, dico che questa sua nobile virtù nasceva in esso da una viva fede, ch era ben radicata nel suo coore.

XXXIII. Testis *Adm. R. P. D. Laurentius Nigro Consultor Generalis Congr. SS. Redemptoris ann.* 51. *juxta* 26. *Inter. Proc. f.* 2023. *ter. Respondit* = Riguardo alla prima Teologale virtù, questa fo sì viva nel Servo di Dio, che credè indubitatamente, e senza esitazione a tutti i Misteri della nostra sagrosanta Religione, protestandosi sempre di dare per queste infallibili verità mille volte la vita, ringraziando sempre Dio nell'averlo fatto nascere nel Grembo Cattolico, ed esortando noi suoi Individui, a sempre ringraziarlo per un dono sì grande; si esercitò poi continuamente sì in comune, che in privato negli atti di Fede, e secondo la Regola, recitando con somma divozione il Simbolo degli Apostoli, e tra questo l' atto particolare di fede, perciò li piaceva tanto di leggere i Libri Sagri, come quelli ispirati da Dio, ed inculcando a noi Individui la continua lettura di questi, quali libri erano interpretati, e spiegati da lui a tenore della dottrina della Chiesa, e senso de' SS. Padri = *Et fol.* 2027. = Divotissimo di S. Giuseppe, e di S. Teresa componendo per la divozione, e dell'una, e dell' altro doppie Novene, e predicandone i soliti Mercoldì le glorie del glorioso Patriarca, ed in ogni capò nelle lettere, che faceva, oltre il Nome di Gesù, e Maria, quello di S. Giuseppe, e Teresa; per questa sua viva Fede ebbe un sommo orrore al peccato anche leggiero volontario, somma uniformità, e rassegnazione nelle sue penosissime infermità sino all' ultimo respiro di sua vita.

Super 53. *Art. Proc. fol.* 2062. *ter. dixit* = Che il Ven. Servo di Dio oltre all'allegrezza somma, che provava nel sentir dilatarsi la Fede, richiesto dalla Congregazione di Propaganda di Roma, se vi erano Soggetti nella sua Congregazione per poterli mandare a predicare la Fede agl'Infedeli, lui ne provò un sommo piacere, e vi furono de' Padri, che ne fecero ancora voto, come feci io.

Super 54. *Art. Proc. fol.* 2063. *dixit* = So di certa scienza, perchè regola del nostro Istituto lasciataci dal Servo di Dio, che nel giorno di Domenica tutte le Orazioni, Communioni, e Mortificazioni de' soggetti si fossero applicate per l'esaltazione della S. Chiesa, per il Sommo Pontefice, per tutti i Prelati, e Principi Cattolici Regnanti, nel Lunedì per la conversione di tutti i Peccatori, Eretici, Scismatici, e Miscredenti, con pregare il Signore, che illominasse queste povere miserabili creature, componendo ancora per consolazione de' Fedeli un Libro col titolo le Vittorie de' Martiri, in dove gli anima a dare il sangue per la Fede.

Su-

De visu

§. 156.
In ultima venefitate morborum crucem serena fronte sublinuit.

§. 157.
Pro Fide martyrium inhiabat.

§. 158.
De christiano ortu Deo gratias agebat, aliosque ad id excitabat.

§. 159.
Sacros libros tamquam a Deo inspiratos & assidue legebat, & aliis proponebat.

§. 160.
Epistolis nomina J. C. Mariæ, S. Josephi, & Theresiæ præmittebat.

§. 161.
Vel levem culpam horrebat.

§. 162.
Dilatandæ Fidei zelus.

§. 163.
Infideles per suas, suorumque preces ad Deum convertere satagit.

§.164. *In Congregationis jactura ex Alumnorum morte suscepta, se Deo conformabat*

Super 68. *Art. Proc. fol.* 2072. *dixit* = Che egli il Servo di Dio fu uniformatissimo al Divino volere nella perdita de' primi Padri della sua Congregazione uomini di talento, e di probità rara, non che nella morte di molti giovani congregati anche pieni di spirito di Dio, e di ottima riuscita.

§. 165. *Inter dolores aerumnasque, sese Deo identidem offerebat.*

Super 69. *Art. Proc. fol.* 2072. *ter. dixit* = So di certa scienza, che il Ven. Servo di Dio soffrì sempre le sue penosissime infermità, specialmente negli ultimi anni di sua vita, con una rassegnazione, e pazienza tale, ed uniformità al Divino valere, che era di somma edificazione sì a me, che agl'altri, che lo visitavano, e ne fanno testimonianza i libri ascetici da lui composti, seminati di atti d'amore, tra quali nella visita 10. al Sagramento *pag.*46. dice così = *Accettatemi Signore, disponete di me, come vi piace, non voglio no più Signore (accettatemi, e disponete di me, come vi piace) più lamentarmi amor mio delle vostre sante disposizioni, so che tutte uscendo dal vostro cuore amoroso, tutte saranno amorose per mio bene, mi basta, che le vogliate voi, le voglio anche io tutte, e nel tempo, e nell'eternità, fate tutto quello, che volete in me, e di me. Io mi unisco tutto alla vostra volontà, che è tutta santa, tutta buona, tutta bella, tutta perfetta, tutta amabile. Oh volontà del mio Dio quanto mi sei cara &c.*

§.166. *V.S.D. aspirationes viva Fide plena.*

§. 167. *Dolorosissimos, & multiplices morbos per annos 17. Divinae conformatus voluntati, patientissime tulit.*

Super 70. *Art. Proc. fol.* 2073. *dixit* = So di certa scienza, che il Ven. Servo di Dio dimostrò eroica questa uniformità al divino volere specialmente in quella penosissima infermità durata sino alla morte per lo spazio d'anni dicisette, nella quale la testa si curvò sul petto, nella sordia, che se li doveva parlare con la tromba, e nella perdita quasi totale della vista, e della rottura, che lo faceva spasimare di continuo, inabile a dare un passo senza chi l'ajutava, e costretto a stare in letto, o appoggiato a più coscini, o seduto senza mai lagnarsi, o manifestare ad altri i dolori, che sentiva. Domandato un giorno il Servo di Dio dal fu P. D. Andrea Villani suo Direttore, come si sentiva, e come poteva soffrire quella testa curvata sopra il petto, sembrando un uomo senza testa, li ripose placidamente = *parmi di tenere sopra il collo una montagna.*

De visu,

XXXIV. Testis *Fr. Theodosius Flumeri Laicus Congregationis SS. Redemptoris, & V. S. D. SOCIUS annor.* 70. *juxta* 26. *Inter. Proc. fol.* 2154. *respondit* = So di certa scienza, che il Ven. Servo di Dio fu adorno di tutte le virtù così Teologali, che Cardinali, e che in modo particolare si esercitò negli atti di ciascuna di esse, sì nel tempo della residenza nella sua Congregazione prima di essere Vescovo, sì nel tempo del Vescovato, per essere stato testimonio oculare servendolo nella sua Cattedrale per molto tempo, sì dopo rinunciato il Vescovato in questa casa di S. Michele sino all'ultimo di sua vita. Fu viva nel Servo di Dio la prima virtù, ed eroico l'esercizio degli atti di questa, facendosi fervorosamente, e con elevazione di spirito gli atti di fede, sì nell'alzarsi la mattina dal letto, che nella sera nel farsi l'esame, oltre la recita dell' intiero formolario di fede, secondo prescrive la nostra Regola; nel celebrare la S. Messa, oltre di un divoto, e serio apparecchio, sembrava tutto assorto in Dio; nella visita al Sagramento indicibile il suo raccoglimento, e quasi estasi; indicibile la divozione per la Nascita di Gesù Bambino, per la Passione di Gesù Cristo, per Maria SSma, e San Gio-

§.168. *Ter per diem Fidei Actus eliciebat.*

§. 169. *Sacrum faciens vel Sacramentum adorans, rapiebatur a sensibus.*

Digitized by Google

Giuseppe, facendone fervorose Novene; credè ai Misteri della nostra Cattolica Religione, senza mai dubitarne, ne dimostrò la verità con un libro, che stampò per questo fine intitolato *Verità della Fede*. Si protestò sempre sin all'ultimo di sua vita, come l'inculcava ancora a noi, di dare mille volte il sangue per questa verità, e di voler morire nella vera Religione, che è la Chiesa Cattolica Romana, ringraziando di continuo il Signore d' avesli dato il dono della Fede, ed averlo fatto nascere Cristiano, e siecome lui ne ringraziava sempre Dio continuamente, così esortava noi a fare l' istesso, dicendoci sempre, *solo la nostra Religione è la vera, per questa io ci darei tutto il mio sangue, se fosse necessario*.

§. 170.
Mysteria viva Fide credebat.

§. 171.
Ad Martyrium paratus in Fide mori velle protestabatur.

§. 172.
Ad reddendas Deo gratias de Christiano ortu, alios verbo, & exemplo inflammabat.

Super 41. *Art. Proc. fol.* 2169. *dixit* = Che il Ven. Servo di Dio fe regola stabile per tutte le case da lui fondate, che ogni sera nel farsi l'esame comune di coscienza si recitassero ad' alta voce dal Padre Eddomadario tra gli atti Cristiani, quello di Fede, seguitando gl' altri sottovoce.

§. 173.
Quoquo vespere Fidei actum a suis elici voluit.

Super 43. *Art. Proc. fol. cit. ter. dixit* = So per certa scienza, ed è regola di nostra Congregazione, che il Ven. Servo di Dio fu impegnatissimo nel fare addottrinare i Fanciulli ne' Misterj principali di nostra sagrosanta Religione, e ne ha composto a quest' effetto anche un libro per la facile, e piana istruzione di questi.

§. 174.
Alumnis suis Christianam puerorum eruditionem mandavit.

Super 53. *Art. Proc. fol.* 2170. *ter. dixit* = So di certa scienza per essere punto di regola, la quale fu esattamente eseguita dal Servo di Dio, che egli pregava fervorosamente Iddio per la conversione degli Eretici, Scismatici, e mali Cattolici;

§. 175.
Iisdem pro Infidelium conversione preces indixit.

Super 54. *Art. Proc. fol. cit. dixit* = E' regola di nostra Congregazione praticata dal Ven. Servo di Dio fervorosamente sino alla morte, e da lui stabilita, che nel giorno si fosser offerte a Dio tutti l'Esercizj di penitenza, e le Orazioni, che si fanno nelle case di sua Congregazione, prima per l'esaltazione della Fede, per il Sommo Pontefice, e Principi Cattolici, nel Lunedì poi per la conversione degli Eretici, Infedeli, e mali Cattolici; e per consuolo de' Cristiani diede alle stampe un libro col titolo *Le Vittorie de' Martiri*, in dove anima i Fedeli a dare, posta la necessità, il sangue per Gesù Cristo.

§. 176.
Ad id communes preces, & opera direxit.

Super 67. *Art. Proc. fol.* 2177. *dixit* = Che il Ven. Servo di Dio fu uniformatissimo al Divino volere, a cui s'offriva di continuo fervorosamente; compose un libretto unito alla visita del Sagramento, in cui anima tutti i Fedeli alla perfetta uniformità alla volontà di Dio, e tutte le sue Opere Ascetiche sono piene di affetti, ed aspirazioni alla uniformità del Divino volere, e questi libri si leggevano sempre da lui, e se li faceva leggere negli ultimi anni di sua vita, ricordandomi con specialità queste parole del Servo di Dio = *I Santi si sono fatti Santi, perchè si sono uniti sempre alla volontà di Dio*.

§. 177.
Propriam voluntatem divinæ conformandam scriptis docuit.

Super 68. *Art. Proc. fol. cit. ter. dixit* = So per certa scienza, che il Ven. Servo di Dio sì nel vedersi nel principio della Fondazione di Scala lasciato solo con un Compagno, sì nella morte de' primi Padri di sua Congregazione di (S. M.), e di altri giovani Congregati di molta espettazione, fu egli uniformatissimo alla volontà di Dio, dicendo sempre, e ripetendo in ciascuna morte di questi, che erano per così dire, gli Apostoli di sua Congregazione = *Sia fatta la volontà di Dio*.

§. 178.
In adversis divinæ voluntati propriam subjacebat.

XXXV. Testis *Adm. R. P. D. Petrus Volpicelli Missionarius Congr. SS. Redemptoris, & V. S. D. CONFESSARIUS ann. 59. circ. juxta 26. Inter. Proc. fol. 2238. ter. & seq. respondit* = So di certa scienza, che il Ven. Servo di Dio Alfonso Maria di Liguori fu adorno di tutte le cristiane virtù tanto Teologali, che Cardinali: primieramente cominciando dalla Fede, fù questa nel Ven. Servo di Dio luminosa, e viva per essere attestata da tante opere buone riguardanti questa principale virtù; con questa credè senza esitazione alcuna tutti i Misterj della nostra Sagrosanta Religione, e la difese contro gli errori dell'Eterodossi, componendo due Libri, uno intitolato *la verità della Fede*, e l'altro *motivi di Credibilità*: Dippiù *l'Istoria dell' Eresie, e loro confutazione, una dissertazione particolare sopra l'infallibilità del Papa*, ed una operetta contro Giustino Febrooio sopra Pistesso argomento intitolata *Vindiciæ pro suprema Pontificis potestate adversus Justinum Febronium*. Si esercitava Egli poi negli atti di Fede prima di celebrare, più volte il giorno, nella sera prima di andare a letto recitava intieramente il formolario degli atti di fede e questi li faceva pratticare in Congregazione da tutti i suoi Individui, e nelle Missioni publicamente dai Padri Missionarj, e da tutto il Popolo. Da questa sua viva fede ne nacque quel fervore, e quella elevazione di mente, che ebbe il Ven. Servo di Dio nel celebrare i Divini Misteri, quella vigilanza nell' inculcare ai Parrochi della sua Diocesi nel tempo del suo Vescovato, che avessero sempre badato ad insegnare sì al Popolo, che a Fanciulli i rudimenti della Santa Fede: a tale effetto in ogni giorno festivo li faceva andare in giro per i propri Distretti, raccogliendo i Fanciulli per istruirli; da questa stessa fede ne nacque ancora in Lui quel zelo di mandare alcuni Padri della sua Congregazione nell' Indie per seminarla, e dilatarla in quelle vaste Provincie, ma tale spedizione non ebbe il suo effetto per alcuni impedimenti insorti; e quantunque non avesse egli posto in effetto questo ardentissimo suo desiderio, sentiva però indicibile piacere, quando ascoltava la conversione degl' Infedeli, lasciando ordinato a tutti gl' Individui di sua Congregazione, che nel Lunedì di ciascuna settimana avessero diretto tutte le di loro operazioni di mortificazione, penitenze, e comunioni a Dio per la conversione di questi.

De propria experientia.

§. 179. *Revelatas veritates credidit defenditque.*

§. 180. *Pontificiæ Auctoritatis vindex.*

§. 181. *Quotidie cum suis Fidei formulam recitabat.*

§. 182. *Ex devota Missæ celebratione, Fidei heroicitas emicabat.*

§. 183. *Ardens dilatandæ Fidei zelus.*

§. 184. *De Fidei incremento gaudebat.*

Super 43. Art. Proc. fol. 2264. dixit = Mi costa bene, che il Ven. Servo di Dio nel tempo delle Missioni, ed in altri tempi confessava, ed istruiva ne' primi rudimenti di nostra Santa Fede i Fanciulli, e quelli, che n'erano ignoranti, come ancora nel tempo del suo Vescovato, e questo per publica voce, e fama.

§. 185. *Per sese adultos catechizabat, pueros in Fide erudiebat.*

Super 47. Art. Proc. fol. 2264. ter. dixit = So per certa scienza, che il Ven. Servo di Dio molti anni prima di morire, ebbe tentazioni gagliardissime, e quasi continue contro la nostra santa Fede (che l'ho inteso io proprio gridare *Gesù Cristo mio sia fatta la tua santa volontà*) Per queste tentazioni conferiva quasi sempre, o col Direttore, o con altro Padre, ma era così fermo nella nostra santa credenza, che mai ci siamo veduti tanto confirmati nella Santa Fede dalle sue belle parole, se non quando era tentato sopra questa virtù.

§. 186. *Fortis in Fide Diabolo restitit.*

Super 53. Art. Proc. fol. 2265. dixit = So di certa scienza, che il Ven. Servo di Dio Alfonso Maria di Liguori bramava sempre la dilatazione della nostra Santa Fede per tutta la Terra; un giorno avendo molto let-

§. 187. *Suos Alumnos ad Infidelium Missiones paratos resciens exultavit.*

lettere da' Padri, e Studenti per andare nelle Indie, si consolò tanto, che l'allegrezza si leggeva nel volto, e so di certo, che pregava sempre Dio per gl'Infedeli.

Super 54. *Art. Proc. fol.* 2265. *ter. Dixit* = So di certa scienza, che il Ven. Servo di Dio Alfonso Maria di Ligori ordinò, che nel giorno di Domenica da tutti i Soggetti della Congregazione ai fussero applicati tutti gli esercizj divoti per la Santa Chiesa, e per il Sommo Pontefice. So ancora, che ha composto un' opera intitolata la *Vittoria de Martiri*.

§. 188. *Pro Pontifice Fideique incremento suis preces indixit.*

Super 55. *Art. Proc. fol. cit. Dixit* = So per propria scienza, che il Ven. Servo di Dio ebbe un sorprendente giubilo, e divozione riguardo ai principali Misteri di nostra Santa Fede, particolarmente ne giorni di Settimana Santa, che ancorchè vecchio, ed aceagionato di salute, ne celebrava con un eroico fervore di spirito le solennità, assistendo a queste Sagrosante funzioni.

§. 189. *Senia licet morbisque confectus, Fidei mysteria heroica fervore celebrabat.*

Super 56. *Art. Proc. fol.* 2266. *Dixit* = So per certa scienza, che il Ven. Servo di Dio, quando diceva Messa in Sarno in occasione di Missione, tuttochè celebrava a mezzo giorno, la Gente si fermava a posta per udire la sua Messa, che egli celebrava con tanta divozione. Lo stesso accadeva in Casa, o quando era Vescovo; era si esatto nelle Rubriche, che si faceva scrupolo di ogni minuzia, e tutto che mezzo stroppio piegava il ginocchio sino a terra, ne lasciava di celebrare, ae non impedito da grave iofermità, e quando la febre era leggiera non lasciava di celebrarla.

§. 190. *Consulto Populi Ei sacrificanti assistere aebant.*

§. 191. *Febri licet correptus nervisque attractus rem divinam faciebat, ac genu ad humum usque flectebat.*

Super 57. *Art. Proc. fol. cit. Dixit* = So per certa scienza, che il Ven. Servo di Dio provò una somma pena, allorchè resosi impotente di celebrare, quantonque in questa sua impotenza avrebbe voluto sforzarsi, se non vi fusse stata l'obedienza del suo Direttore Padre D. Andrea Villani; pure prima di questa impotenza, non solo celebrò con sutta la scrupolosa esattezza, riguardo alle Rubriche, e Cerimonie prescritte, dalla Chiesa, ma istruiva ancora gl' Individui di sua Congregazione pratticamente su queste Sagre Cerimonie, ed a tale effetto compose un libro col Titolo *la Messa strapazzata*, un altro Libro = *breve trattato delle Rubriche della Messa*.

§. 192. *Suos Alumnos Rubricis perfecte instructos volait.*

Super 58. *Art. Proc. fol.* 2266. *ter. Dixit* = So di certa scienza, che il Ven. Servo di Dio, secondo il solito, stando in Chiesa ad udire le Messe, un Padre della nostra Congregazione fu un poco breve nel celebrarla; finito il Sagrificio domandò chi era quel Padre, e poi fece varie esclamazioni, e quasi li venne a piangere, poi radunar fece tutta la Communità nel Coro, dove si fece trovare il Ven. Servo di Dio, ivi fece un esortazione così patetica a tutti i Padri sopra la celebrazione della Messa, che uscimmo dal Coro pieni di un sagro orrore, avendoci di nuovo rinnovata con maggior calore di spirito quella Regola osservata nella nostra Congregazione di celebrare per turno ogni Lunedì primo di Mese la Messa privata con quella esattezza, e divozione, che prescrivono le Sagre Regole, ed a quest' effetto vi si portava ad assisterci tante volte personalmente.

§. 193. *Alumnum in celebrando celerem intime doluit, exactam celebrationem ceteris convocatis gravi oratione commendavit.*

Super 59. *Art. Proc. fol.* 2267. *Dixit* = So ancora per propria scienza, che il Ven. Servo di Dio da Vescovo non lasciò mai di esaminare quelli, che ascendevano al Sacerdozio, o ascesi al medesimo grado, au le Rubriche riguardanti l'incruento Sacrificio dell' Altare sospendendo a tale effetto quei Sacerdoti, che l'ignoravano, e nel tempo stesso

§. 194. *Episcopus in exigenda Rubricarum observantia apprime vigilans.*

s'impegnava di farcele minutamente apprendere, e per conoscere i delinquenti, tenevà delle Persone timorate di Dio, e sperimentate nella Dottrina, le quali giravano a quest'effetto per le Chiese della sua diocesi, non solo per vedere, se precipitavano la Messa, o vi mettevano quel tempo prescritto da Sagri Canoni, ma ancora se celebravano con attenzione, e divozione.

§. 195. *Sapius per diem suam voluntatem divinæ conformabat.*

Super 67. *Art. Proc. fol.* 2268. *Dixit* = So per certa scienza, che il Veo. Servo di Dio spesse volte il giorno faceva atti di uniformità, e che incaricava a tutti questo esercizio, che le sue Opere sono ripiene di questi sentimenti, e ne compose a parte un Operetta intitolata *volontà di Dio*, e quando non poteva leggere, si faceva leggere quei belli sentimenti dagli altri, e Lui stava a sentire.

§. 196. *Itaque præsertim in adversis & morbis.*

Super 68. *Art. Proc. fol. cit. ter. Dixit* = So di certa scienza, che il Ven. Servo di Dio fu uniformatissimo nella morte di alcuni Padri, che sembravano le colonne dell'Istituto, ed in particolare nella morte del Padre D. Alessandro Meo.

Super 69. *Art. Proc. fol. cit. Dixit* = So per certa scienza per trovatmi unito con lui nella sua Diocesi, che il Ven. Servo di Dio stava rassegnatissimo alla volontà di Dio, quando li venne quel reuma universale.

Super 70. *Art. Proc. fol. cit. Dixit* = So per certa scienza, che il Ven. Servo di Dio fu totalmente uniformato a Dio per la sordità, e per tenere la testa quasi sul petto, e spesso sentiva ditli = *sia fatta la volontà di Dio*, così ancora quando ebbe quella piaga nella gola, nel dormire seduto, e di non poter dare un passo senza ajuto.

§. 197. *Specialis V. S. D. cultus erga SS. Joseph, & Theresiam.*

Super 139. *Art. Proc. fol.* 2283. *Dixit* = So per certa scienza, che il Ven. Servo di Dio fu divotissimo di S. Giuseppe, e di S. Teresa ed a tale effetto ne fè stampare le Novene, quali ce le faceva fare.

Super 140. *Art. Proc. fol.* 2283., *& ter. Dixit* = So per certa scienza, che il Ven. Servo di Dio introdotto l'uso di distribuire per ciascun Mese dell'anno alcune virtù principali, secondo ordina la Regola della nostra Congregazione, nelle quali ciascheduno Individuo vi si doveva con specialità esercitare. In questo esercizio di virtù personale, ogn'uno conferiva, e vi si esaminava, ed il Servo di Dio alla virtù, che a sorte gli usciva la esercitava in un grado sublime: Di più introdusse il costume, che ogn'uno degl'Individui si avesse scelto ancora in ciascun Mese dell'anno un Apostolo per suo special Protettore, acciocchè colla sua mediazione presso Dio, gli si rendesse piano, e facile l'esercizio di quella virtù, che gli era toccato esercitare in quel Mese, come lui si dimostrò sì da Congregato, che da Vescovo, e dopo la rinuncia del Vescovato negli ultimi dodici anni di vita, divotissimo verso quel Santo Apostolo, che gli era uscito a sorte, e toccato per Protettore.

§. 198. *Ad exercendas virtutes Cœlitesque colendos suos inflammabat.*

XXXVII. Testis *Ad. R. P. D. Dominicus Corsano Missionarius Congr. SS. Redemptoris, & V. S. D. CONFESSARIUS annor.* 82. *circ. Juxta* 26. *Inter. Proc. fol.* 2421. *Respondit* = Mi costa di certa scienza, che il Ven. Servo di Dio possedè in grado eroico, ed eccellente tanto le Virtù Teologali, Fede, Speranza, e Carità, quanto le Cardinali, Prudenza, Giustizia, Fortezza, e Temperanza: non solo questo è ben noto a me per averci conversato tanti anni da nostro Padre Rettore Maggiore, e Vescovo di S. Agata, e dopo la rinuncia da esso fatta, ma eziandio l'ho inteso da molte Persone degne di fede.

De propria scientia

Io

Io so bene per cominciare dalla Fede, quanta sia stata quella del Ven. Servo di Dio, e quali, e quanti atti abbia egli esercitato sopra questa nobile virtù, per quanto io mi possa ricordare, fu sempre obedientissimo, perciò dipendente, e sommesso all' ordinazioone, e decreti del Sommo Pontefice come capo visibile della Chiesa di Gesù Cristo, e perciò al di lui giudizio sottopose sempre con cieca obbedienza tutte le opere sue, tanto morali, che ascetiche. L'ho inteso più volte ripetere *credo Domine credo*; ma sopra tutto però si conosce la sua eroica Fede ne famosi Libri contro gli Eretici impugnatori della nostra Santa Cattolica Chiesa, e perciò subito, che udì publicarsi il velenoso Libro di Giustino Febronio contro la suprema Potestà Pontificia, immantinenti pieno di fede, e di zelo per lo Vicario di Gesù Cristo, benchè accaggionato di salute, ed oppresso dagli anni, e da altre Cure Pastorali compose uo aureo Libro di picciola mole bensì, ma pieno di raggioni per confutare detto libro, che intitolò *Vindiciæ pro suprema Pontificis potestate adversus Justinum Febronium*. Aveva già anche prima stampate due altre Opere contro gli Eretici antichi, e moderni; l'una intitolata *Dogmatica* sopra il Concilio di Trento, e l'altra *Istoria dell' Eresie* colla loro confutazione; come ancora aveva già prima vulgate due altre Opere, l'una intitolata *verità della Fede*, e l'altra *Dissertazioni contro i Materialisti, e Deisti*, e tutto per difendere la nostra santa rivelata Religione; a tale effetto medesima egli lodava il fervido zelo dell' Abbate Nonnot, che impugnò gli errori di Voltaire, avendoci ancora avuto carteggio per detta causa, animandolo a difendere sempre più la verità della Fede. Ho inteso ancora dalla sua bocca continui atti di Fede, sì nel recitare con somma divozione il simbolo della Fede, ringraziando sempre il Signore, che l'aveva fatto nascere figlio della Santa Chiesa, e si protestava di così voler vivere, e morire. Mi ricordo ancora, avendo il Ven. Servo di Dio inteso, che un Mercadante di libri in Napoli introduceva libri oltramontani pieni di veleno contro la Santa Chiesa, ed al buon costume, subito ne scrisse più lettere fervorose in Napoli, e pigliò mezzi, e maniere per ovviare un tale danno alla nostra santa Chiesa, ne si diede mai pace, se non se quando ebbe la bella sorte di ovviare ad una tale scelleratissima idea. Figlia di questa fede fu quella cieca obbedienza al Sommo Pontefice nell' accettare il Vescovato di S. Agata de' Goti, non ostante la sua formale rinuncia umiliata al Supremo Pastore allora Regnante Clemente XIII. di sa. me, ed intesi subito dopo ricevuto il formale Precetto della santa obbedienza, ripetere con fervore, e fede = *sia fatta la Divina volontà*, e mi ricordo ancora, che ripetè continuamente questa bella aspirazione di Fede, Speranza, ed Amore, sempre che se ne ricordava gridando, anche per la strada del Sagro Altare, mentre andava a celebrare, *sia fatta la volontà di Dio*. Oltre che questa sua perfettissima uniformazione al Divino volere, si manifestò sempre in lui in tutti gli accidenti così prosperi, che avversi della sua vita, come ancora rispetto la Congregazione da se fondata, e suoi Individui, udendosi perciò ripetere spesso *Gloria Patri, & Filio, & Spiritui Sancto = Et fol.* a427. *ter.*, *& seq.* = Finalmente rispetto a questa sua eroica, ed eccellente Fede, oltre gli atti continui ne faceva, e ne insinuava di farne agli altri cogli soliti atti cristiani, e che voleva, che si fussero fatti anco-

§. 199.
Pontificis dicta audiens, eum intime venerabatur.

§. 200.
Fidei actum identidem ingeminabat.

§. 201.
Febronium *vix ab orco exortum gravis licet annis, malaque valetudine docte refellit.*

§. 202.
Fidei veritatem ab Hæreticis vindicavit.

§. 203.
Valterii confutatoris zelum summis laudibus extulit.

§. 204.
Crebro Symbolum repetens in Fide moriturum protestabatur.

§. 205.
Venenosi libri evulgationem summo studio zeloque impedivit.

§. 206.
Pontificis voluntati velut divinæ acquievit.

§. 207.
Divinæ voluntati uniformitatem, semper habebat in ore.

§. 208.
Quotidianam Fidei formulæ recitationem suis indixit.

ancora dalla sua Comunità impreteribilmente, ogni st
ssme della coscienza secondo le formole da se istesso
stampate, come già si prattica; Egli operava, e stava
presenza di Dio, che con viva fede guardava tanto deot
se, quanto delle altre Creature; a tale effetto, e per
adorata presenza del suo Dio, andava sempre col capo s
minando anche così per le strade anche in tempi estiv
piovosi, appena riparandosi con un fazzoletto ordinario
testa. E mi ricordo ancora, che per lo rispetto tanto d
attuale del suo Dio, quanto per l'altra del SSmo Sagram
tare, e sopra tutto nel celebrare il tremendo Sacrifi
sempre da lui con una sorprendente Fede, Amore, D
elevatezza interiore di mente, ed incredibile compost
to, e di corpo, non volle nemeno farsi spedire il solito l
tificio, che si spediscono ai Vescovi per la licenza di ser
retion nell' attuale celebrazione del santo sagrificio priv
Pontificalmente, dicendo, come io ben mi ricordo,
fare una mala creanza a Gesù Cristo sull' Altare, ed
tanto ne discorsi familiari, quanto ne publici insinuava
sto necessario, e profittevole esercizio dell' attuale pre
per così tenersi ogn' uno lontano da ogni difetto, e stas
si potesse vicino al nostro immenso Creatore, e questo
sinuò ne suoi scritti a tale, e tanto, che essendo in lui
re questo santo esercizio pareva, che egli visibilmente
pre Dio a se presente, e ci trattasse con tutta la confid
anzi da suoi profetici detti ben si conosceva, che egli
Dio per elevazione di mente, e Dio l'illustrasse sempre
ce sovrana; e questo non solo io lo sò per causa di se
propria esperienza avendo seco conversato per molti a
confessioni da lui a me fatte per più anni, ma anche me
certato dagli atti, e fatti esterni in lui veduti, e l'ho int
da Testimonj degni di fede.

§. 209.
Deum ubique praesentem agnoscens per summam aestatem vel hyemem nudo capite incedebat.

§. 210.
Viva Fide, & heroico devotionis sensu rem divinam faciebat.

§. 211.
Heroica Fide ductus, ad celebrandum cooperto capite, licet Episcopus, dispensari noluit.

§. 212.
Deum praesentem semper intuebatur.

§. 213.
Ex Dei consortio ejus verba a Deo inspirata experientia docebat.
Causa scientiae

Super 54. *Art. Proc. fol.* 2467. *in fin.*, *& ter. Dixit* = E
che il Ven. Servo di Dio per dilatare col suo acceso zelo
fervorose preghiere, e di tutti i suoi Congregati la Sant
nò, e stabilì, che in tutte le Case della Congregazione
data ogni Domenica di cadauna Settimana si fussero appli
orazioni private, e publiche, come anche tutti gli ese
vi, che si fanno in dette Case per l'esaltazione della S
per lo sommo Pontefice, e per i Principi Cattolici; ne
ordinò, che si applicassero per la conversione degl' Infe
ci, Scismatici, e mali Cattolici. Rispetto poi a lib
rette da lui composte contro gli Atei, Materialisti, ed
di corrotta dottrina; compose ancora a consolazione de (
animare tutti a dare il sangue per Gesù Cristo un Operett
mi intitolata *la Vittoria de Martiri*, oltre di un altro L
tolato *Pensieri di vita eterna*.

§. 214.
Suos Alumnos pro Fidei incremento Deo preces fundere voluit.

§. 215.
Scriptis Hereticos refellit, Fideles ad martyrium inflammavit.

Super 65. *Art. Proc. fol.* 2468. *Dixit* = Mi costa di causa
che egli per lo medesimo zelo eroico de Divini Misteri c
ta Religione dimostrò sempre somma sollecitudine, ed
lo decoro delle Chiese delle nostre Case, acciò si fosse
te con somma polizia, e decenza, tanto rispetto ai sag

§. 216.
De decore Domus Dei apprime sollicitus.

utensili, quanto rispetto ai Santi Altari, volendo, che si fossero sempre mantenuti vasi di fiori naturali avanti il SSmo Taberoacolo sopra tutto, e perciò volle, che ogni Casa della Congregazioue avesse coltivato un giardinetto di fiori.

Super 68. *Art. Proc. fol.* 2468. *ter. & seq. Dixit* = Che il Ven. Servo di Dio Alfonso Maria di Liguori vedendosi abbandooato da alcuoi suoi primi compagni nella prima Fondazione di Scala, che volevano l'opera delle scuole in Casa, e restato egli coo un sol compagno laico chiamato Fratello Vito Curzio di saota vita, e di cui egli il Ven. Servo di Dio oe stampò una picciola memoria della sua vita, come ho deposto nell' Articolo 31., dimostrò fermissima uniformità al Divino volere, quale somma rassegoazione, mi ricordo, che egli sempre nella morte de suoi più cari compagni, e beochè colla morte di questi si vedesse privo di operari oella vigna del Signore, pore egli non si smosse mai, ne dalla speranza, e confidenza in Dio, ne dalla sua totale rassegoazione al divino volere.

§. 217.
In ipso nascentis Congregationis interitu heroicam Deo uniformitatem oſtendit.

Super 70. *Art. Proc. fol.* 2469. *ter. Dixit* = Per corona di questa sua eroica rassegnazione ai Divini voleri, che comparve in esso fino al miracolo noo solo nelle sue lunghe, e penose infermità tanto abituali, che accidentali, ma sopra tutto spiccò questa io quella di essere restato per più di dodici anni col collo curvo sino al petto attratto oe nervi, sordo in maniera, che si li doveva parlare colla Tromba, e quasi cieco sino alla morte; a quali mali vi si aggiunse aocora una enorme rottura, la quale li dava iodicibili spasimi, e oon li permetteva di poter caminare senza l'altrui appoggio, ed era costretto a dormire quasi seduto sul letto appoggiato a piu coscioi, non potendo soffrire nessun panno abbeochè leggiero, noceodoli perfino l'aria medesima; e pure noo si udì mai lagnanza, non disse mai un jota d'impazieoza, ma sempre si vedeva allegro, rassegnato, e contento per vedersi inchiodato sopra la Croce del suo Sigoore, anzi nemeno raccontava agli altri queste sue penose infermità, e solamente un giorno domandato dal P. D. Andrea Villani suo Direttore come mai fidavasi di stare così colla testa curva, che pareva uo Uomo da dietro senza resta, semplicemeote rispose = *mi sembra come se avessi una Montagna sopra del Collo*.

§. 218.
Per duodecim annos ante obitum *habituales morbos, ipsamque viſionis, auditus, gressus privationem Deo conformatus patientissime tulit.*

Super 139. *Art. Proc. fol.* 2490. *ter. dixit* = Che il Servo di Dio professò una tenera special divozione verso di S. Giuseppe Sposo di Maria Santissima, per coi ne composesette meditazioni con uoa divota canzoncina per i sette Mercoldi precedenti alla sua festa, quali anche introdusse in questa Chiesa di S. Michele; come ancora fu assai divoto di Santa Teresa di Gesù, che egli chiamava l'Avvocata diletta di sua Congregazioooe, e di cui ne iotrodusse in questa Chiesa la Noveoa precedente la sua festa, con istamparne aocora uo librettino di nove meditazioni sulle virtù della saota, coo altre prattiche divote a tale effetto.

§. 219.
SS. Joseph, & Thereſiam peculiari cultu proſequebatur.

XXXVIII. Testis *Adm. R. P. D. Deodatus Criscuoli Missionarius Congr. SS. Redemptoris annor.* 60. *circ.*, *juxta* 26. *Interrogat. Proces. fol.* 2560. *respondit* = Per comiociare dalla Fede, eroica fu sempre questa nel Ven. Servo di Dio, come ben si conosce da quello, che ha detto, e fatto, e scritto per stabilirla non solo in tutti i membri della Chiesa, ma eziandio in quelli, che sooo fuori della medesima; Non solo egli credè fermamente tutti gli articoli rivelati dalla medesi-

De visu

§.220. *Ejus fervor in recitando symbolo.*

desima, onde quando ne recitava il simbolo, si vedev
re, e soavità, ma ancora qualora sentiva qualche mass
alla medesima sparsa ne'libri degl'increduli, immedia
cendeva di zelo per la medesima Fede, e manifestava
nel sentire le dette massime inferoali, ne si quietava,
do le confutava collo scritto. In fatti subito che seppe
alcune massime di ateismo in alcuni libri oltramontani
on ardente zelo per la santa religione rivelata da Gesù C
fuori on' opera contro gli Atei, Materialisti, Deisti,
ed Eretici, e pni il gran libro della verità della Fede;
animare tutti i cattolici a manteoersi fedeli al loro Dio,
anche a spargere il sangue, occorrendo per la santa Fede
sto, compose il bellissimo libro delle *vittorie de' Martir*
lissimi sentimenti, come ancora l'altro di dissertazion
e murali sopra i quattro novissimi, e la vita futura eon
e novatori, contro de' quali ancora indrizzò il *trionfo*
oel qoale ribattè tutte le più principali eresie antiche,
Parto ancora della sua fede fù quel sommo rispetto, ch
lo Sommo Pontefice, come Vicario di Gesù Cristo, e
S. Pietro, per la di eni autorità, ed infallibilità diede al
dissertazioni inserite nell'opera morale grande, coll'alt
justa librorum prohibitione a tale che subito che intese
alla luce la velenosa opera di Giustino Febronio contro l
tificia, immediatamente li rispose con una bella diss
tolata *Vindiciæ pro Romani Pontificis auctoritate, ad*
num Febronium; oltre che tutte le opere sue tanto a
teologiche rassegnò sempre umilmente al savio giudizio
del Romano Pontefice. Parto ancora della sua viva fede
elevatezza di mente nel caminare sempre alla presenza
adorava in spirito, e verità, per cui giudico, che an
col capo scoperto, fuori, e dentro di casa. Qual' esere
vina presenza iosinuava per lo più a noi altri giovani no
farci temere, amare, ed onorare Dio in ogni luogo,
già egli ordinato nella comune regola della Congregaz

§.221. *Opiniones Fidei contrarias intime dolens scripto insectatus est.*

§.222. *Martyrum tryumphos ad inflammandos Fideles evulgavit.*

§.223. *Veteres modernasque hereses confutavit.*

§.224. *Pro Pontificis auctoritate vindicias edidit.*

§.225. *Divinæ præsentiæ exercitium.*

§.226. *Tyrones ad divinæ præsentiæ exercitium informabat*

§.227. *De Fidei dono Deo gratus*

Super 39. *Art. Proc. fol.* 2606. *ter. dixit* = Che il Ven.
spesse volte ringraziava il Signore, che li aveva dato
santa Fede, come io l'intesi spesso.

§.228. *Fidei formulæ recitationem suis quotidie indixit.*

Super 41. *Artic. Proc. fol.* 2607. *dixit* = Mi ricordo bene
propria scienza, che il Ven. Servo di Dio stabilì nell
gregazione, che in tutte le case della medesima impr
ogni sera dopo l'esame in comune oel coro, si fussero
Padre Ebdomadario gli atti cristiani, e che tutti gl'indi
tessero sotto voce, come egli puntualmente faceva.

§.229. *S. Bibliæ lectionem verbo, & exemplo suis inculcabat.*

Super 42. *Artic. Proc. fol.* 2607. *ter. dixit* = Depongo pe
pria scienza, che per tutto quel tempo, che ho pratti
Servo di Dio l'ho veduto sempre tenere con molta ve
leggere con grao divozione i libri della Sagra Scrittura
rati da Dio, e perciò ne inculeava ancora a noi la lec
simi, ed ordinò, che i novizj della nostra Congregazio
rimana avessero maodato a memoria un capitolo int
Testamento, e due volte la settimana l'avessero rec
Maestro un Capitolo per volta, specialmente dell'Epist

come egli soleva pratticare di mandare spesso a memoria i passi della Sagra Scrittura, e quali procurava d' interpretarli nelle occorrenze secondo il senso della Chiesa, e de'Saoti Padri con molto fervore di spirito, e quasi rapito fuori di se stesso.

Super 43. *Artic. Proc. fol.* 2608. *dixit* = Sò per avere ioteso da' Testimonj degni di fede, che il nostro Ven. Servo di Dio sebbene nostro Rettore Maggiore non si sdegnava d'insegnare a' fanciulli li primi rudimenti della Fede per vederli tutti allevati, e cresciuti nella medesima santa Fede, ed ordinò, che nelle Missioni, si fusse stabilito a posta qualche Padre per fare la Dottrina cristiana ogni giorno, e così anche prepararli alla prima confessione, e comunione: ordinò ancora, che i novizj, e studenti della nostra Congregazione ogni Domenica al giorno fussero andati a due a due nelle Parrocchie de'Casali viciui alle case nostre, specialmente quelle di Nocera, e de' Ciorani; ed ancora per riuscire in questo santo impegno stampò apposta un compendio della Dottrina cristiana, che faceva dispensare gratis.

§. 230.
Pueros Fidei lacte enutriebat.

§. 231.
Id item suis in Missionibus jussit.

§. 232.
Per Congregationis Clericos, rusticos pueros christianis praceptis singulis Dominicis imbuendos mandavit.

Super 47. *Artic. Proc. fol.* 2609. *dixit* = Mi costa per causa di propria scienza, e come testimonio de visu, & audito, che il nostro Ven. Servo di Dio fece spiccare l'eroica sua fede in mezzo alle tentazioni, e auggestioni, con cui procurava di attaccarle il demonio contro i misterj della medesima. In vero erano queste così forti, e violenti, che lo facevano gridare fortemente, ripetendo atti di Fede, e chiamare spesso il suo Direttore, o altri individui della Congregazione, come mi è accaduto ancora a me più volte per trovare ajuto, e consiglio. Stava però egli saldo sempre nella sua divina credenza a dispetto del tentatore con una fede, e fortezza così viva, che dava edificazione, ed animava tutti, che lo sentivano a resistere alle istigazioni soggestioni.

§. 233.
Quo vehementior tentatio urgebat, eo fortior in Fide

§. 234.
Ipsum tentationi resistentem intuentes ad Fidem inflammabantur.

Super 53. *Art. Proc. fol.* 2610. *dixit* = Depongo per causa di propria scienza, che ardendo sempre il nostro Ven. Servo di Dio un sommo zelo per la propagazione, e dilatazione della nostra santa fede ne' paesi degli eretici, ed infedeli, avendoli la Sagra Congregazione de Propaganda Fide in Roma fattoli sentire di voler sapere, se mai tra suoi Alunni vi fusse stato chi avesse voluto andare a predicare nell'Asia agl'infedeli, egli ne dimostrò sommo contento, ed animò tutti noi a volere dare mano ad un'opera così gloriosa per la santa Fede. Maggiore giubilo però dimostrò qualora venticinque suoi alunni si offerirono coraggiosamente per le dette Missioni, ed egli nè li ringraziò vivamente; e gli avrebbe volentieri mandati, se la stessa Sagra Congregazione non li avesse fatto intendere, che per allora avesse soprasseduto, non essendoci bisogno; cosa, che lui fece intendere a quelli, che si erano offerti, animandoli ad essere fermi nella loro santa risoluzione. Sò ancora, che egli dimostrava gran giubilo, qualora sentiva dagli avvisi publici, che la nostra S. Fede si dilatava negli Eretici, ed Infedeli, e perciò egli a tale uopo, nè faceva continuamente preghiere al Signore.

§. 235.
Socias ad Infidelium Missiones postulato flammo gaudia seloque inflammavit.

Super 57. *Artic. Proc. fol.* 2611. *dixit* = Aggiungo come testimonio oculare, che il nostro Ven. Servo di Dio celebrando appostatamente fece collocare un quadro della SS. Annonziata nel muro della Cappella domestica corrispondente al Corno dell' Evangelo, al quale quadro egli teneva fissi, e rivolti gli occhi suoi quasi rapito fuori di se

§. 236.
Postremum Missa Evangelium recitans in B. V. Annunciata effigiem fixa oculos intendebat.

De visu ut supra.

se nel leggere l'ultimo Evangelio di S. Giovanni; *In p*
ne di profondarsi nel cenonato mistero della santa Incar
io costantemente giudicava qualora servendolo, prima
scovo, a Messa, lo vedevo così fare.

Super 64. *Artic. Proc. fol.* 2613. *dixit* = Depongo per ci
scienza, che il nostro Ven. Servo di Dio attesa la so
portò a empre uno straordinario orrore ad ogni sorted
ad ogni colpe vole imperfezione; sicchè raccaprice
sentire nominare peccato, e temevalo anche dove no

§. 237.
A levi quoque defectu se semper abstinuit.

Super 65. *Artic. Proc. fol. cit. ter. dixit* = Sò per causa di
za, ed anche per testimonianze degne di fede, che
Servo di Dio attesa la sua eroica Fede, ebbe sempre or
e sollecitudine per lo decoro, e culto delle Chiese, t
stra Congregazione, quanto nella sua Diocesi.

§. 238.
Dilexit decorem domus Dei.

Super 70. *Artic. Proc. fol.* 2615. *dixit* = Depongo per ca
scienza, che conforme cresceevano le infermità del Ser
peso degli anni, così attesa la sua eroica fede cresceva
gnazione al divino volere. Era egli in fatti restato per
nerale col collo curvo sopra il petto, attratto ne' nerv
mo, che da dietro sembrava no busto senza testa; sor
che se li doveva parlare colla tromba; si aggiunse anc
me rottura, che li cagionava spasimi indicibili, ooo
nare senza altrui appoggio; era costretto a dormire q
pra il suo picciolo letto, appoggiato a più coscini; a
cibarsi, o sorbire on sorso di acqoa, e ciò non ostan
lo confesso, l'ho ved uto sempre rassegnatissimo al d
sempre ilare di volto, sempre con una pace, ed alleg
tutto soffrire, come mai avesse patito, senza spiegare
suoi, e senza cercare ristoro, o sollievo, e senza prof
aleono, considerando di stare in Croce col suo Signor

§. 239.
Postremis vitæ annis toto corpore infirmus, & immobilis heroica uniformitatis in Deum fit omnibus exemplum.

De visu propriaque experientia.

Super 71. *Artic Proc. fol.* 2615. *ter. dixit* = Sò per can
scienza, che questa rassegnazione totale, ed eroica d
Servo di Dio nasceva da non fede in lui viva attonta, e p
radicata.

XLIV. Testis *Admod. Rev. D. Foelix Verzella Canonic*
Montelle Diœcesis Nursi Ven. S. D. SECRETARIUS
FESSARIUS annor. 68 *circ., juxta* 26. *Interrog. Pr*
ter., & seq. respondit = Per quel corso d'anni, che io
ticato, e santo più, che ho udite le sue confessioni,
ne, che egli era molto radicato nella virtù della Fede.
lora si sentiva recitare il simbolo della medesima, o r
con noi tutti gli atti cristiani di Fede, Speranza, e Ca
va con tanto fervore, e divozione, che edificava n
(è vero) per maggiormente consolidare la sua Fede,
egli fusse stato terribilmente tentato sopra la medesim
però con gran fervore, e fermezza, replicava spess
Credo credo e son Figlio della S. Chiesa, io credo quan
S. Chiesa. e così fermo si mantenneva in questa sant
inteso ancora replicare più volte atti di ringraziamenti
averlo fatto nascere nel grembo della santa Chiesa ca
inteso ancora più volte protestarsi di voler dare il sang
per Gesù Cristo, e compiangeva coloro, che stavan

§. 240.
Testis ex V. S. D. confessionibus ejus fidem agnovit.

§. 241.
Ejus fervor in recitando symbolo familiares inflammabat.

§. 242.
Fortis in Fide diabolo tentanti restitit.

§. 243.
Pro Christo vitam datu-ram protestabatur.

Chiesa, e faceva fervorosissime preghiere al Signore per la conversione delle anime erranti fuori del grembo della vera Chiesa di Gesù Cristo; l'ho inteso ancora consolarsi, qualora sentiva, che si dilatava la santa Fede ne'paesi infedeli, ed eretici, come provava somma pena nel sentire, che ella pativa disgrazie in qualche luogo; subito che poi sentiva qualche erronea proposizione contro la detta Fede, subito si armava di zelo a confutare quegli errori colla voce, e collo scritto, come fece del libro *della verità della Fede* da lui impiegato nel tempo del suo Vescovato, ed io ne fui l'amanuenze di molta buona parte, come anche del trionfo della Chiesa contro gli eretici, della dogmatica sul Concilio di Trento, della confutazione dell'opera intitolata lo spirito delle leggi, e finalmente dell' altra opera intitolata *vindiciæ pro suprema Pontificis potestate contra Justinum Febronium*, opere, che tutte compose da Vescovo. Sò ancora, che egli aveva già prima divulgate alcune dissertazioni contro i materialisti, e deisti, e due altre, una della potestà del Pontefice, sua infallibilità, ed autorità sopra il Concilio Ecomenico, e l'altra *de justa librorum prohibitione*, che inserì nell'opera sua morale. Si dimostrò poi tanto zelante degl' interessi della Fede, che maodò una forte lettera al Padre Maestro Jorio Conventuale in Napoli, che era revisore de' libri esteri, che s'introducevano in Napoli, che avesse badato a non fare introdurre di quelli, che non contenevano la più sana dottrina. Sommo zelo anche dimostrò, che nella sua Diocesi si fusse imparato da'Parrochi ogni giorno festivo la dottrina cristiana a' fanciulli, ed adulti, di modo che ne mandò in giro an ciò varie notificazioni con foglietti stampati della medesima dottrina, ed atti cristiani, come io ne sono testimonio oculare; E pure volle di più, che nelle Messe delle cappelle rurali si facesse dal celebrante la dottrina in comune, per così ovviare alla vergogna degli adulti, che difficilmente si accomunavano con i fanciulli; Pero ancora della sua Fede fu quella cieca obbedienza professata al Sommo Pontefice, al cui giudizio egli rimise tutte le opere sue tanto morali, che ascetiche, e spirituali.

Super 44. *Artic. Proc. fol.*2979. *dixit* = Aggiungo come testimonio oculare, che il santo Vescovo, quando non trovavasi occupato in altri doveri pastorali, calava nella Cattedrale a fare la dottrina cristiana a' Fanciulli. Avendo saputo poi, che in Arienzo sua Diocesi, ed in altri luoghi di essa si faceva nelle sole Domeniche la dottrina cristiana, ordinò, che si fusse fatta in ogni giorno festivo, come già si eseguì; ordioò ancora, che quindici giorni prima della Domenica delle Palme si fusse fatta la detta dottrina cristiana in ogni giorno per disporre i fanciulli, e fanciulle al santo precetto Pasquale.

Supsr 59. *Artic. Proc. fol.*2980. *ter. dixit* = Come testimonio di propria veduta io sò bene, che il Ven. Servo di Dio essendo Vescovo, una delle sue principali cure fu di esaminare i Preti sulle Rubriche, sospendendo gli Ignoranti, finchè le avessero imparate, ed a tale effetto stampò egli un libro particolare di Rubriche, oltre *della Messa strapazzata*, che prima aveva stampata coll'apparecchio, e ringraziamento per la Santa Messa. Teneva ancora destinati alcuni Preti buoni, che avessero girato segretamente per le Chiese della Diocesi a vedere le Messe, come si celebravano, e con quale necessario

§.244.
Fidei dilationem zelans ejus jacturam intime dolebat.

§.245.
Episcopus de Fidei veritate opus edidit.

§.246.
Hæreses dolle refellit.

§.247.
Apud publicum Revisorem egit ne venenati libri insoducerentur,

§.248.
Christianam scholam a Parochis exegit.

§.249.
Ad rurales item Cappellas christianam institutionem extendit.

§.250.
Obsequium erga Pontificem.

§.251.
Episcopus per sese pueros christianis institutis imbuebat.

§.252.
Christianam scholam singulis Dominicis fieri solitam, ad cetera festa protraxit.

§.253.
Rubricarum observantiam per totam Diœcesim maxime zelavit.

rio tempo, apparecchio, e ringraziamento, e subito, qualche difetto, procurava di ripararci.

§.254. *Decori Domus Dei in Sac. visitatione prospiciebat,*

Super 65. *Artic. Proc. fol.*2983. *dixit* = Per la causa di pr anche aò, che il Ven. Servo di Dio fu sempre zelantis coro delle Chiese, e perciò in tempo della sacra Vi di promuovetlo con ogni impegoo. Quindi procurò, erette ne suborghi di S. Agata due altre Chiese Parro

§.255. *Novas Parœcias erexit.*

modo della dispersa popolazione, poichè era inaccesi ni l'andare alla propria antica Parrocchia, per un Fiume va valicare, ed io tempo piovoso si vedeva più rigogl

§.256. *Ad habendas Missiones templum in ampliorem formam ædificari fecit.*

Per lo stesso effetto avendo veduto, che la Chiesa di gno Parrocchiale del Casale d' Arienzo detta S. Maria Diocesi, noo era recipiente del numero de'Figliani, ch più di quattromila anime, motivo per cui si erano sospe Missioni, che per un pio legato dovevano farci i Pii C poli; egli si cooperò moltissimo per fare eriggere un gnifica, anche col contribuirci qualche elemosina, e co superare molte contradizioni; e ciò fatto, si ripigliò l te Missioni interrotte. Non lasciò ancora di animare lo trasporto caritativo de' materiali anche ne' giorni fe tentò di soffrire grave dispendio per la spesa degli In Chiesa, servi, e cavalli, che alloggiavano nel suo Pa

Super 67. *Art. Proc. fol.*2984. *in fin.*, *& ter. dixit* = I tempo, che io ho praticato col Ven. Servo di Dio l'ho rassegnatissimo al Divino volere, tanto nelle cose cont nelle dolorosissime infermità, che dovè sopportare chiunque lo veniva a visitare, e li domandava come s tro non rispondeva, se non se queste parole: *Faccio Dio*; Continuamente poi fra giorno, e notte faceva at

§. 257. *Quomodo se haberet scitantibus Divinam exequi voluntatem respondebat.*

§.258. *Per diem crebris aspirationibus se Deo conformabat.*

zione al Divino volere, e questo insinoava sempre a t nel suo libro della visita ne fece un bellissimo trattato piute tutte le opere sue ascetiche di bellissimi sentim mità al Divino volere, e che Egli si faceva anche le volta nel decorso delle sue infermità.

§. 259. *In Episcopatu se Deo conformans morbi ærumnas patientissime tulit.*

Super 69. *Art. Proc. fol. cit. ter. dixit* = Come testimc depongo di aver veduto sempre il Ven. Servo di Dio r penosissime infermità, e specialmente quelle, che do gli ultimi anni del suo Vescovato, e che l'accompagna morte non solo oniformato al Divino volere, ma ben s sereno, allegro, giubilaote, e con una pace di cuore di spirito, talche ci dava somma edificazione.

Super 70. *Art. Proc. fol.* 2985. *dixit* = Mi ricor che, come testimonio oculare, che il Venerabile quanto più si avanzava cogli anni, tanto più si ava l' uniformità al Divino volere, quale sopra tutto sopportare lietamente quellostato deplorabile, in cui c generale reumatismo in Arienzo, di dover portare il co attratto sul petto, di modoche da dietro pareva un Uc ata, a cui si aggiunse un' enorme rottura, che li aggic indicibili; atiede più mesi sdrajato, e corvato sopra un d'appoggio, inabile a potersi muovere da se stesso sen poggio, ed era costretto a non potersi distendere sop ma doveva prendere un poco di riposo seduto, ed app

§.260. *Arthritide, obstipo collo, gressuque impeditus se Crucifixo conformabat.*

coscini; E pure in tutto questo tempo, che l'ho pratticato, non l'ho inteso mai lagnare de suoi mali, ne proferire un semplice *oimè*; ma sopportò tutto con pace, ed allegrezza, considerando di stare in Croce insieme con Gesù Cristo, e solamente mi ricordo, che domandato da me, come fidavasi di sopportare quella testa così curva, mi rispose qualche volta con somma pace: *Mi sembra di avere una Montagna sopra il collo*.

Super 71. Art. Proc. fol. 2985. ter. dixit. Sò benissimo per causa di propria scienza, che questa eroica uniformità al Divino volere del Ven. Servo di Dio, nasceva dalla sua viva fede bene radicata nel suo Cuore.

Super 73. Art. Proc. fol. 2986. dixit = Che Egli il Ven. Servo di Dio aveva un' obbedienza così cieca, e pronta a tutti i Decreti, e Bolle Pontificie, che soleva sempre ripetere a qualcheduno, che avesse osato dissapprovare qualche Pontificia determinazione, acceso di zelo, e di venerazione: *Ma il Papa così ha stimato. Quanto vuole il Papa, tanto vuole Dio*; ovvero: *Il Papa ha avuto giusto motivo di farlo*.

§. 261. *Pontificis Decreta parvifacientes fervido zelo objurgabat.*

Super 139. Art. Proc. fol. 2997. dixit = Sò bene, per causa di propria scienza, che il Ven. Servo di Dio, anche nel tempo del suo Vescovato fu divotissimo di S. Giuseppe, e di S. Teresa, de quali ne compose a parte due novene, acciocchè tutti avessero presa divozione ai medesimi, ed Egli anche ne faceva con me le novene.

§. 262. *Episcopus SS. Joseph, & Theresiæ cultum promovit.*

Ex Proc. Apost. S. Agathæ.

I. Testis *Adm. R. P. D. Antonius Maria Tannoja Consultor Generalis Cong. SS. Redemptoris annor. 70. circ. super 39. Art. Proc. fol. 443. ter. dixit* = Dico in rapporto alla gran fede, che si ebbe dal Servo di Dio per i Misterj rivelati, saperlo di propria scienza per tanti anni che l'ho pratticato, che questa virtù fu sempre eroica, e costante. I divini Misterj in Lui erano così patenti, e svelati, che oltre il crederli coll' intelletto sembrava vederli, ed esserci presente cogli occhi del corpo. Orando rilevavasi dalla positura del corpo, con quale fede ne stava innanzi a Dio; lo stesso recitando le sue preci, e specialmente il Credo, ed il simbolo *Quicumque* di S. Atanasio. Fede viva dimostrava cercando subito essendo infermo il Viatico, e l'estrema unzione, ancorche da Medici non si conoscesse così grave la di lui infermità, e di fatti più volte fu estremato. La stessa fede ravvivava ricevendo l' assoluzione Sagramentale confessandosi, ed ogni Sabato voleva riceverla per esser partecipe del Sangue di Gesù Cristo. Non finiva di consolarsi vedendosi nato figlio della S. Chiesa: spesso spesso nelle occasioni ripeteva a nostri; Ringraziamo Iddio di non averci fatto nascere tra Paesi Eretici, e Infedeli. Che ci abbiamo fatto Noi più di quelli, che non ci vediamo Turchi col ciuffo in testa, o miscredenti, e fuori della Chiesa. Tante, e tante volte l'ho inteso protestare di voler dare la vita per questa Fede di Gesù Cristo, e ne suoi primi anni del Sacerdozio non mancò per lui portarsi tra gl' Infedeli per predicarla, e dilatarla, se impedito non gli fosse stato dal proprio Direttore. Vecchio, e cadente ritirato in Nocera anche trattenevasi giornalmente, e per più ore in leggere Autori, che contestavano la Nostra Santa Religio-

De visu, propriaque experientia.

§. 263. *Mysteria tam firmiter credebat ac si ea corporis oculi intueretur.*

§. 294. *Vel ipsa orantis compositio Fidem ostendebat.*

§. 265. *Ubi graviter ægrotabat Sacramenta expetebat.*

§. 266. *Singulis Sabathis exhomologesi se muniebat.*

§. 267. *De Fidei dono Sodales ad reddendas Deo gratias invitabat.*

§. 268. *Martyrium iubians ad Infideles perrexisset, ni ei Moderator vetasset.*

§. 269. *In inclinata ætate Dogmaticos libros legere, & argumenta suis communicare gaudebat.*

§. 270.
S. Ludovici pietatem reddendi gratias Deo ad Baptismatis fontem commendabat.

§. 271.
Fidei professionem quotidie a suis iterari jussit.

§. 272.
Pro Infidelium conversione preces offerri voluit.

§. 273.
Synensium Missionis incrementum cum suis a Deo petebat.

§. 274.
S. paginas a Deo inspiratas legere in deliciis habebat.

§. 275.
Ad Ecclesiæ sensum Scripturæ loca interpretabatur.

§. 276.
Christianam Scholam a suis exigebat.

§. 277.
Ad erudiendum in Fide plebeios pueros Oratoria *Neapoli instituit, & quomodo.*

gione, e tra gl' altri l'Opera del P. Valzecchi: come che argomento insolubile in favore della Religione, comunicava anche a Nostri. Encomiava la pietà di S di Francia, che entrando in Chiesa andava a portars tisterio, ringraziando Iddio per il beneficio della Fede Nostri ogni sera, oltre delle altre preci recitati avesse propria credenza formati da Lui, e nel distenderli ci f particolare. Compiangeva tanti infelici nati fuori del un giorno della settimana volle, che quanto si operass ferisse a Dio per la conversione di que' miserabili. G le vite de Martiri, e che si leggessero a tavola i trion sa fatti tra gli Idolatri, e gl'Eretici. Compendiò anch di tanti Martiri, ed insinuava a nostri il pregare Iddi zamento della Congregazione de Cinesi in Napoli, per ceva, dilatano la S. Fede di Gesù Cristo.

Super 42. *Art. Proc. foli*444. *ter. dixit* = I libri saeri, c medesima scienza, perchè ispirati da Dio, avevali il in somma veoerazione, questi nelle maggiori sue affli po, o di spirito facevano in ogni tempo la di lui conso geodone i passi nelle occasioni, sembrava, che Iddi in quel punto, e con tale venerazione gli ruminava. l'interpretava col linguaggio della Chiesa, ed esecrava vato, che si sostiene dagl'Eretici. Cosi distorbavasi, storti da quelli a proprio capriccio. Solo il linguaggio e quello de Padri lo consolavano, e con quel linguaggio altri, o nelle domestiche conferenze, o fuosi di Casa cizj Apostolici.

Super 43. *Art. Proc. fol.*445. *dixit* = Nelle Missioni s dal Servo di Dio come impiego principalissimo il catec ciulli ne' rudimenti della Fede, e facevasi di fuoco, s nostri fussesi sfuggito un tal impiego. *Et fol.*446. = I che tanto fortificò la fede in Napoli presso gli Artieri, te del basso popolo, quanto le Cappelle cosl dette. In n'è Capo benchè Secolare si sminuzzano a quella gent più essenziali della Fede, si dirozzano nell' esercizio d ammaestrano nella prattica meditazione, e sopratutto zione di ricevere con frutto i SS. Sagramenti della Co Comunione. E' questa tutta opera del Servo di Dio, el come accennai nell' Interrogatorio 13. per mezzo de s e specialmente di Pietro Barbarese, e Luca Nardone, me dissi, avanti la Chiesa della Stella, e di già menz terrogatorj. Avendo dismesse il Servo di Dio le sue co nanzi la detta Chiesa de PP. Paolotti, animò Barbarese di sera nel Mercato in qualche luogo publico la gentagli za, ed istruirla ne doveri Cristiani. Eseguì il Barbar fu imposto, come mi attestò nel medesimo mercato d zidetto Farinaro menzionato negl' Interrogatorj, uner tega di un Barbiere quantità di Lazzarelli, ed istruend principali, specialmente di ben confessarsi, e comunic vali ancora a visitare il Sagramento, e Maria SSma, e d'ora a modo suo porgeva la meditazione sopra qualche novissimi. Anche Luca Nardone praticava lo stesso in

za, ed al largo delle Pigne un Barbiere altro penitente del Servo di Dio faceva anche da Teologo. Consolatissimo il Servo di Dio di questo gran bene, chesi faceva da suoi Penitenti spesso spesso, come attestò al Signor D. Giuseppe di Mauro Architetto della Casa Reale, un Vecchio Laico Alcantarino, defonto ultimamente in odore di Santità, ed uno di quelle Reclute visitava Egli di persona queste sante radunanze, le diriggeva, ed animavali al ben fare colla sua presenza. Non erano meno di sessanta, o settanta i Lazzarelli, che si ammaestravano dal Barbarese, ma questo per insinuazione di un Sacerdote passò dalla Bottega a fare lo stesso nella Cappella de' Barrettaj. Rilevandone il Cardinal Pignatelli il gran bene, lo confirmò colla sua benedizione. Così per opera del Servo di Dio, e de suoi Penitenti prese piedi in Napoli questa grand'Opera delle Cappelle, e diconsi così, perchè cominciata dal Barbarese nella Cappella de' Barrettaj, ma ora ai vede in altro aspetto, e proprietà.

§. 178.
Quod Neapolitana plebs Christianis institutis diligentius imbueretur auctor ipse fuit.

§. 179.
Christianas Scholas a V. S. D. institutas Neapolitanus Archiepiscopus confirmavit.

Super 48. *Artic. Proc. fol.* 447. *ter. dixit* = Gelosissimo fu il Servo di Dio, e mi costa di propria scienza, in conservare la purità della Fede così in se stesso, che negli altri. Vedevasi detestare con sommo orrore qualunque massima, o dottrina, che anche di lontano offeso avesse qualunque Articolo di nostra santa credenza, chiunque fusse stato, senza verun rignardo lo ammoniva, e riprendeva. Se sentiva correre talune di queste massime scandalose in qualunque luogo, che fosse, non lasciava mezzo per rintuzzarla, e mettere l'Autore in male aspetto. Affliggevasi vedendo il gran danno, che colle loro opere piene di veleno, facevasi alle Anime da tanti increduli, specialmente Oltramontani. Volendo andare incontro a questi si armò di zelo, scrivendo tante opere, che già esistono contro gli Atei, Materialisti, Deisti, e contro tanti moderni, ed antichi Eretici.

§. 180.
Erroneas a Fide opiniones procul odit, & arcuit.

§. 181.
Hereticorum libros scripto voceque insectatus est.

Super 50. *Art. Proc. fol.* 448. *ter. dixit* = In che seppe, come è noto a tutti i nostri, che in una Città della Puglia s'insegnavano da un certo Ecclesiastico alcune massime erronee specialmente contro Maria SSma, subito senza trovar riposo, ne scrisse a quell' Arcivescovo, ed anche a Monsignor de Rosa Cappellano Maggiore, per l'opportuno riparo. Dettando le lettere si vidde piangere, riflettendo al disprezzo, che questi dimostrava contro la Vergine. Ritrovandosi in Napoli Monsignor Basti Vescovo di Melfi, senza perdita di tempo, anche piangendo ne scrisse a questi volendo si cooperasse col Marchese de Marco per un esemplare castigo. In somma non lasciò mezzo per arrestarlo, e troncarle, i passi. Si spiegò, che non vedendo dare un pronto riparo, avrebbe data supplica a Signori Reggenti, e spiegossi co' nostri, che avrebbe dato anche il sangue, se fosse bisognato. Se in ogni luogo il Servo di Dio era sollecito per la purità della dottrina, maggiormente essendo Vescovo lo fu sollecito per la propria Diocesi &c. Non minor sollecitudine ebbe il Servo di Dio per la purità della Dottrina tra nostri Congregati. Dovendo proporre qualche libro di Filosofia, o Teologia per leggersi a nostri Giovani, non solo, come mi è noto in tante occasioni, l'esaminava esso, e facevalo esaminare da altri Padri, ma informavasi in Napoli, come la sentivano di un tale Autore, e se il costume non corrispondeva alla Dottrina, che insegnava, non permetteva si fosse letto.

§. 182.
De quodam Magistro doctrinam B. V. praesertim injuriosam docente, Superiores illacrymans monuit.

§. 183.
Ad eamdem impediendam doctrinam vel vitam dedisset.

§. 184.
Alicujus libri lectionem suis non proponebat, ut prius Auctoris Spiritum diligenter probasset.

Super 52. *Art. Proc. fol.* 449. *ter.*, *& seq. dixit* = Fondamento della Fede per il Servo di Dio era la Chiesa, e sostegno della Chiesa era il

§. 285.
Pontificiam auctoritatem strenue defendebat.

§.286.
Pro defendenda Pontificia auctoritate supra Concilium *mortem subiisset.*

§.287.
Gravis licet annis Febronium *confutavit.*

§.288.
Lethaliter ægrotans Pontificis infallibilitatem, *& Primatum defendentes audiens gaudium viresque sumpsit.*

§.289.
Pontificiam potestatem prohibendi libros *libere defendit.*

§.290.
De Catholicæ Fidei incrementis gaudebat.

§.291.
Fidei decrementum dolebat.

§.292.
Sese ad Infidelium Missiones paratum obtulit.

De propria experientia.

§.293.
Quotidie christianos actus cum familiaribus in Episcopatu recitabat.

§.294.
Pueros Fidei rudimenta docebat.

il Papa. Si raccapricciava sentendo toccare l'autorità c Concilio, e la sua infallibilità nelle cose della Fede: *Te dice Supremo per la decisione delle controversie, la* ripetevalo in varie occasioni. Questo Giudice, che mi tici, soleva anche dire, è quello, che fa la confus dispareri tra di loro, perchè ogn' uno se ne fa Giudi Discorrendo col P. Ferrara, col P. D. Alessandro di M nostri circa la superiorità del Papa, sopra il Concili *questa verità ci darei la vita; tolta questa potestà* s *duta la Fede.* Ancorchè decrepito in che uscì l'Op Febronio, non perdette tempo in confutarlo, spec l'infallibilità, e superiorità del Papa nel Concilio. diceva, *tutte le altre cose ti raddrizzano.* Godeva nè suoi soggetti queste due massime. Discorrendosi sua stanza, essendo Egli gravemente infermo, e ripi no a questo i sentimenti degli Oltramontani, ancor mamente aggravato, disse. *Quanto mi sento contol queste cose; poveri Noi, se non avessimo il Ponte* portati in S. Agata per baciarli la mano in tempo d Giovani Teologi, altro piacere non ebbe il Servo di gli sostenere in sua presenza una Conclusione sopra ti. Se ne consolò talmente, che ne scrisse al P. Vi compiacimento, che ei aveva trovato. Come dissi, ta l'autorità del Papa con un' Opera per la giusta proib de Libri, che offendono la Religione, o il costume non mancò ritrovarsi in qualche grave anfratto.

Super 53. *Art. Proc. fol.* 451. *dixit* = Tutto consola noto, quando aveva notizia da Roma, o da Napoli, dilatava ne Luoghi infedeli: che riconoscevasi il Papa Chiesa, e stabiliti i Vescovi in que' Luoghi. Così co ra per l' opera de Cinesi stabilita in Napoli, e portan consolavasi sentendo dal P. Fatigati i progressi, che si Fede nella Cina, e vedevasi afflitto, se talvolta senti toliei erano ivi perseguitati. Sopratutto animava que a volere dilatare la Fede; e far conoscere Gesù Cr Paesi.

Dissi, che tra punti, che sul principio stabilì tra le Re Congregati, uno de principali fu, che di anni trent vesse obbligarsi con voto di offerirsi al Papa per le Mis fedeli, ed in questa disposizione lo era anche esso.

III. Testis *Adm. R. D. Michael de Abruzzo Presbyter Sæcu annor.* 57. *Super* 39. *Art. Proc. fol.* 634. *ter. dixit* = Sò di Dio nel tempo stiede in questa Sede Vescovile in ogn il Rosario con tutti della sua Corte, fra quali era anch sua casa dormiva in compagnia del suo Vicario Genera tato il Rosario, con tutti della sua Corte si facevano in c cristiani, cioè di Fede, di Speranza, e di Carità, oltre altre zioni. Sò pure, che nell'istruire i Figliuoli negli rudimenti gl'impastava anche i suddetti atti cristiani, ed in tali ese mitava sempre con sommo fervore, ed una fede viva, sempre di rendere grazie a Dio del dono della Fede, e nascere nel grembo di S. Chiesa.

Super 43. *Art. Proc. fol.* 635. *dixit* = Sò, per averlo veduto co' proprj occhi trovandomi allora primo Sagrestano di questa Chiesa Cattedrale, che il Servo di Dio in tutte le Domeniche di persona istruiva i Figliuoli ne rudimenti della Fede dopo che erano stati da me radunati nella detta Chiesa Cattedrale.

Probatur idem per Teſtem de visu.

Super 45. *Art. Proc. fol. cit. dixit* = Sò che il Servo di Dio nelle prediche, ed istruzioni, che faceva al Popolo sempre inculcava a Padri, e Madri, che avessero istruiti i loro Figli ne' Misteri della Fede, e che gli avessero mandati alla Chiesa per ivi meglio impararla. Così esortava i Padroni a non proibire a loro Servi di portarsi alla Chiesa all' istesso effetto.

§. 295.
Parentibus christianam puerorum institutionem fervide commendabat.

Super 46. *Art. Proc. fol.* 635. *ter. dixit* = Sò, che il Ven. Servo di Dio per facilitar tutti i Sudditi della sua Diocesi ad apprendere i rudimenti della S. Fede, e perchè tutti uniformemente l' imparassero compose una formola degli atti Cristiani, e de principali rudimenti della Fede, e fece dare alle stampe, ed ordinò, che questa si leggesse per tutte le Chiese della Diocesi, non solo Curate, ma anche Rurali; a Rettori delle quali ne distribuì tante copie, ed una ne conservo anche io.

§. 296.
Ad gregem Christianis institutis imbuendum Fidei compendium evulgavit.

Super 64. *Art. Proc. fol.* 638. *dixit* = Sò, che il Servo di Dio ebbe sempre grand' orrore al peccato, tanto che in sentir solo nominare peccato mortale si raccapricciava, e tutto in se raccolto dubitava d' inciampare, anche dove non vi era colpa. Nelle sue prediche, ed istruzioni insinuava la fuga da esso, come un mostro, che rende l' anima di Dio nemica, e la priva della vita spirituale. Tutto ciò mi costa per aver assistito al Servo di Dio nell' occasione della predicazione, ed in altre sue funzioni, come primo Sagrestano della Chiesa Cattedrale.

§. 297.
Ad peccati nomen contremiscebat, ejusque fugam ovibus insinuabat.

Super 65. *Art. Proc. fol.* 638. *ter. dixit* = Mi costa, che il Servo di Dio fu vigilantissimo in cercare il decoro della Casa di Dio, non solo nel formale, ma anche nel materiale; e delle volte non contento degli ordini, che opportunamente dava, acciò menoma immondezza nella Chiesa Cattedrale apparisse, anche esso di persona soleva andare aggiustando, e col suo fazzoletto spolverando le supellettili degli Altari. Osservava con diligenza gli utensilj della Sagristia, da usarsi ne Sagri Ministerj. E tutto mi costa per averlo tante volte a me ordinato, come Sagrestano, ed anche per averlo veduto verso l' ore del mezzo giorno in tale occupazione.

§. 298.
Decorem domus Dei zelans, præter Edicta, ipsemet ex Aris pulverem excutiebat.

De visu.

Super 139. *Art. Proc. fol.* 653. *ter. dixit* = Mi costa per averlo veduto, ed assistito di persona, che il Servo di Dio trovandosi in questa Sede Vescovile per il tempo residette in questa Cattedrale, fece fare solennemente a sue spese la novena al glorioso Patriarca S. Giuseppe, predicando esso in tutti i nove giorni, e con sommo fervore esortava tutti alla divozione verso questo gran Santo.

§. 299.
S. Josephi cultum in Diœcesi promovit.

IV. Testis *Rmus Dominus Liborius Carfora Canonicus Primicerius Cathedralis Examinator Synodalis, ac Rector Seminarii S. Agathæ annor.* 59. *juxta* 26. *Inter. Proc. fol.* 707. *ter. respondit* = In quanto alla prima, cioè alla Fede, che è la luce dell' anima, la porta della vita, ed il fondamento della salute, dico, che la Fede del Servo di Dio fu sempre viva in esso, e questo lo rilevo prima dall' abbandono, che fece del Mondo, e dall' avere abbracciato lo Stato Ecclesiastico, ed essersi ritirato nella prima Casa da lui fondata, per co-

De visu proprisque experientia.

§. 300.
Testis ex mundi contemptu V. S. D. Fidem arguit.

§.301.
Fide duce animarum conversioni studuit.

§.302.
Fidem habent juxta divinam promissionem ardua aggressus & executus est.

§.303.
Fide animatus gloriam Dei per Missiones dilatavit.

§.304.
In obeundo Apostolico munere unam Dei gloriam respexit.

§.305.
V.S.D. Fides in Evangelico Instituto se fundato.

§.306.
Fides ex vigilantia erudiendæ plebis in Fide.

§.307.
Fides ex sanctione non absolvendi nolentes Fidei dogmatibus imbui.

§.308.
Fides ex sanctione non celebrandi Sacrum infra quadrantem.

si maggiormente amare, e servire Dio, che la Fed esser sommo, unico, infinito bene. Lo rilevo io seco avere il Servo di Dio intrapresa l' opera la più grande la della conversione delle Anime: opera, che deve mente da Dio, e perciò fermamente credeva, che onnipotente, misericordioso, e fedele, poteva, e vo un'opera sì prodigiosa. Lo rilevo in terzo luogo dall' sua Congregazione di tante Case Religiose del suo Istit zione del Monastero di Monache in questa Città di Sa ti, dall' Erezzione della Chiesa Parrocchiale di San della Terra di Arienzo: Opere, che naturalmente n tuto effettuare a cagione delle spese esorbitanti, ed os sorgono ordinariamente nelle opere di piacimento di chè la sua Fede era viva, credè di poter tutto perfezi to di Dio onnipotente, che sempre lo assisteva. In rilevo dalle tante sue fatiche sosteunte in tante Missio fatiehe da lui pazientate, perchè la fede, che lo ao va ridondare tutto in onore di Dio, apecialmente il eo traviate, ed iodirizzarle per la via della loro eterna s entava la Fede quanto fosse a Dio accetto, e gradito acciò fusse conosciuto, rispettato, ed amato dalle Cr ciò non perdonò a fatiehe, a sudori, non tenne conto ed impedimenti, che talvolta si attraversavano, purc arrivassero alla cognizione del vero Dio. Finalmente Fede, che tutti i travagli, fatiche, e sudori per Dio sta vita, sono insieme un puro dono del di lui amore stesso, sono da lui mandati in ordine all'eterna salute de premiarli poi nell' altra vita, e perciò per la sua viva F pati tanto.

Et fol. 71a. *ter.* Dalla frequente Communione, ed am Orazione acorsi nel Servo di Dio un vero zelo verso del io prima l' infiammò a sostenere il di lui onore, con er gregazione de Ministri Evangelici, che potessero allor i discoli, ed infiammare i buoni alla virtù. Secondo da vo di Dio ordinata, oltre della Dottrina da farsi ne giorn cinlli, anche la Dottrina piecola da farsi ne giorni festi ma Messa, in cui tra gli altri si contenevano gli atti C di Fede, Speranza, e Carità, come a me costa. dine da lui fatto a Confessori d' interrogare i Penite istruiti nelle cose necessarie a sapersi per salvarsi, e se sapevano gli atti di Fede, Speranza, e Carità sott assolverli, qualora per loro colpa non avessero voluti i obligarli ad intervenire alla Dottrina piccola ne giorni f ho detto, e sopratutto con esortare i Padri, e Madri, droni, ed altri, che avessero cura d' altri.

Costa anche a me il zelo del Servo di Dio dall' Editto da lu cui ordinò a tutti i Sacerdoti si Secolari, che Regolari, na di sospensione non avessero celebrata la Messa in me to d' ora; acciò non avessero strapazzata l' azione più S la nostra Religione &c.

Et fol. 714. Mi costa ancora lo zelo del Servo di Dio dall' so a tutti gli Ecclesiastici, sotto pena di sospensione, d'in

Congregazione de Casi Morali, acciò si fossero abilitati li Sacerdoti ad amministrare il Sagramento della Peniteoza con profitto de Popoli. Ammirai lo zelo del Servo di Dio dall'altro da lui emanato circa il vestire de Sacerdoti, che non volle fosse di colore, ma negro, e talare. Finalmente conobbi il suo zelo, perchè promosse tutto ciò, che concerneva il culto di Dio, ed impediva, e puniva per quanto poteva il peccato. Del primo ne sono prove le limosine mensuali dal Servo di Dio distribuite, specialmente a donne di mal' odore, come sò per averlo udito da suoi familiari, ed altri miei compaesani. Del secondo ne è prova il fatto seguente. Avendolo io informato una volta, come da noa persona si era proferita una esegranda bestemmia, e perciò anche atteso lo scandalo meritava di esser mortificato per esempio degl' altri, subito mi ordinò, che in suo nome mi fossi portato dal Governatore di Arienzo con pregarlo di farlo carcerare, ed in fatti subito fu eseguito l' ordine del Servo di Dio.

§.309.
Fides ex sanctione habendi coetus morales quo Sacramentorum Ministri haberentur idonei.

§.310.
Fides ex zelo impediendæ divinæ offensæ puniendique blasphemos.

Super 44. *Art. Proc. fol.* 733. *dixit* = Sò benissimo, che dal Sesvo di Dio (purchè non fosse occupato in altri affari della Diocesi, e della sua Cura) facevasi tali volte la Dottrina Cristiana a Fanciulli, la quale anche ordinò in tutte le Parrocchie della sua Diocesi, per tutti i giorni festivi, ed anche feriali, cioè dalla metà di Quaresima sino alla Domenica delle Palme, ne quali volle, che fossero istruiti i Fanciulli, acciò avessero potuto adempire al precetto tanto della Confessione, quanto della Comunione nella Pasqua seguente.

§. 311.
Christianæ Schola frequentiam Edictis exemplisque promovit.

Super 45. *Art. Proc. fol. cit. dixit* = Sò benissimo de causa scientiæ, che stando in Arienzo il Servo di Dio, cacciò fuori un Editto, con cui impose la sospensione a Confessori, qualora avessero avùto ardire di assolvere coloro, che non sapevano le cose necessarie alla salute, ed ordinò ancora, che oltre della dottrina del giorno, si facesse la dottrina picciola, in cui vi erano gli Atti cristiani al Popolo nella prima, o seconda Messa, nel qual tempo vi soleva essere maggior concorso. E mi costa ancora, che ordinò a Confessori, di non assolvere i Padri, e le Madri, Tutori, ed altri, qualora non volessero essi istruire, o mandare i loro Figli alla detta Dottrina, come dissi nell' Interrogatorio 26.

§. 312.
Ignorantes necessaria ad salutem non absolvi mandavit.

Super 46. *Art. Proc. fol.* 734. *dixit* = Sò benissimo, che per estirpare dalla sua Diocesi l' ignoranza de Misteri della S. Fede, ordinò con rigorosissimo Editto a tutti i Parrochi, e Sacerdoti, che tanto nelle Parrocchie, quanto nelle Chiese Rurali nella Messa, che si celebrava quando vi era maggior concorso di Popolo, leggessero per istruirlo ne Misteri della Fede, un compendio da lui composto, stampato, e mandato a ciascun Curato, delle cose più principali, e necessarie a sapersi cogli atti cristiani, acciò coll' uniformità delle parole il Popolo più facilmente l' avesse ritenute a memoria.

§. 313.
Ad eliminandam e Diœcesi Fidei ignorantiam compendium in templis perlegi jussit.

Super 57. *Proc. fol.* 735. *dixit* = Sò per averlo veduto, che il Ven. Servo di Dio, come era divotissimo del S. Sagrificio della Messa, provava sommo dispiacere, ed amarezza allora quando per motivo de suoi gravi acciacchi, non poteva celebrare. Fu altresì esattissimo nelle Cerimonie della Messa, anche ne suoi acciacchi, e procurò, che anche da altri Sacerdoti della Diocesi, si fosse celebrata con tutta l' attenzione, e divozione riguardo alle rubriche, e giunse, allorchè aprì la Visita in S. Maria a Vico, a farle, ed imparle personalmente con aver esso alla presenza de Sacerdoti del Clero della Parrocchia di

§. 314.
Morbo ad celebrandum impar intime angebatur.

§. 315.
Rubricarum Cæremoniæ Diœcesim visitans etiam per sese docebat.

S. Nicola, fatte le Cerimonie dell' intiera Messa; e ce fare per mezzo del suo Vicario Generale a Saeere con sospendere quelli, i quali non le sapevano perfett che l' avessero a dovere apprese. E tutto ciò mi c stato testimonio oculare.

§. 316. *Ad novum erigendum Templum studium, & nummos impendit.*

Super 65. Art. Proc. fol. 740. *dixit* = Sò benissimo ch ebbe sempre, e mostrò decoro per la Chiesa di Dio, tant cesi, quanto per le Chiese della sua Congregazione dimostrò tutto zelo, ed infervorato per la costruzio Chiesa Parrocchiale di S. Nicolò Magno in S. Maria a ra di Arienzo, che da fondamenti eresse con aver con somma dalla propria borsa, e terminata la fabrica si Missioni, che prima di terminar la fabbrica si facevan gazione di S. Maria di Loreto, dove si era trasportate e da Padri Pii Operarj, e da Padri della soa Congrega

§. 317. *Suum Episcopum inter morborum molestias Deo conformatum Testis vidit.*

Super 69. Art. Proc. fol. 741. *dixit* = Sè anche di cert vn di Dio nelle sue gravi infermità mai si lagnava, a rassegnato alla volontà di Dio, per averlo io più vo udito oel averlo io spesso visitato oel decorso delle

§. 318. *Obsequium erga Romanum Pontificem.*

Super 73. Art. Proc. fol. cit. dixit = Sò di certa scienza di Dio dimostrò sempre sommissione, ed obbedienza tefice, con averne sempre osservati i decreti, ne mai cose contro le determinazioni Pontificie. E sò ancor. sue opere, come la Morale, le dedicò al Papa Ben quarto, che con sua lettera, che si vede oell' opera, l demente. E così sottometteva le dette soe opere al giu mo Pontefice.

VII. Testis *Adm. R. D. Joseph Razeano Œconomus Cu Sanctæ Mariæ Duratiani Diœcesis S. Agathæ annor. Interrog. Proc. fol.* 847. *ter.*, *& seq. respondit* = Ch Servo di Dio la virtù della Fede in grado eroico, lo rav te sue continue Prediche, colle quali tutte, altro al Po nuava, che l' eterne verità. Dalli tanti ordini dati a iosegnassero la Dottrina cristiana, ed a Fanciulli, e quali voleva, che fussero esamioati sulla Dottrina Cr di essere ammessi alla Santa Confessione, e comunu Dalla Messa, che con tanta divozione, e raccoglimen con osservare esattamente le Rubriche di essa, nelle quantunque vecchio, e di salute acciaccata, lo vid miei sempre genuflettere in piano della predella, con romore nella genuflessione. Dal trattenersi per lungo te chioni in piana terra avanti il Santissimo Sagramento Dall'aver composte tante operette Ascetiche a solo fin re l' Anime a Dio. Dall'aver composto uo Formolario cristiana, e voleva, che quello si fusse letto da un Sa celebrava la prima Messa con rispondere il Popolo ap aver introdutto nella Regia Terra di Dorazzaoo, ed della sua Diocesi la Visita in ogni sera al Santissimo Sag Esposizione della Sagra Pisside, e si fussero recitati qu da esso lui stampati, e dopo la Benedizione, cantata al vota canzoncina, che imparò a cantare a tutti del Popo aente lo stesso si prattica. Dal vederlo talvolta oella Cat

De visu.

§. 319. *Æternas veritates suo Gregi exponebat.*

§. 320. *Adultos Pueros que eruditos in Fide volebat.*

§. 321. *Tanto fervore celebrabat, ut genuflectendo suppedaneum reboaret.*

§. 322. Duratiani *aliisque in Diœcesi locis quotidianam Sacramenti adorationem invexit.*

sa celebrare con taota compostezza, e raccoglimento di spirito quelle Sagrosante Funzioni di Settimana Santa. Dall' averlo osservato divotissimo verso la Passione di Nostro Signore Gesù Criato. E finalmente lo rilevai dalle tante elevazioni di mente in Dio, che alla mia presenza faceva, allorchè, ed in tutte le volte mi portavo dal Servo di Dio per conferirgli affari attineoti alla Cura Arcipretale, di cui ero io Economo.

§. 323.
Ex fervore in celebrandis Mysteriis mentisque elevatione V. S. D. Fidem Testis arguit.

Super 59. *Art. Proc. fol.* 859. *& ter. dixit* = Essendo venuto nella prima volta in visita nella Regia Terra di Dorazzaoo, il Servo di Dio, dopo un giorno chiamò buona parte di quelli Sacerdoti, per osservare se adempivano esattamente alle Rubriche della Santa Messa, e volle, che qualcheduno celebrato avesse in sua presenza, ma per grazia di Dio li trovò alquanto istruiti, motivo per cui non diede mano alla suspensione, e mi ordipò, che invigilato avessi per l' avvenire sopra di quelli Sacerdoti, che celebravano in altre Chiese fuori dell' Arcipretale; a quale oggetto, da quando in quando girava per le Chieae, per osservare, come i Sacerdoti adempivano alle Sagre Cerimonie; ed ordinò pure, che oltre alla conferenza de Casi morali, si fosse fatta almeno in ogni Mese la apiega sopra le Sagre Rubriche, ed indi si fosse fatta la prattica di quelle.

§. 324.
Duratiani per sese Presbyteros in Rubricarum scientiam examinavit.

Super 186. *Art. Proc. fol.* 867. *dixit* = Di causa di scienza depongo, che il Servo di Dio prima di portarsi in Sagra Visita, ordinò a Parrochi, ed Arcipreti, che istrutti avessero nella Dottrina Cristiana tutti coloro, che dovevano ricevere il Sagramento della Coofermazione, quale conferiva in tutti i giorni secondo il bisogno, e prima di amministrarlo faceva un fervoroso discorso, perchè cooosciuto avessero i mirabili effetti di questo Sagramento; e così, e ooo altrimenti prattioò nella Regia Terra di Dorazzano.

§. 325.
Eamdem vigilantiam super ceteros Presbyteros Testi commendavit.

§. 326.
S. Chrismate inungendos a Parochis instrui mandavit.

§. 327.
In administranda confirmatione fervidam concionem habebat.

IX. Testis *Rmus Dominus Joannes Barberi olim Parochus, inde Canonicus Cathedralis S. Agathæ Goth. annor.* 64. *sup.* 44. *Art. Proc. fol.* 933. *ter. dixit* = Su per essere atato presente, che il Servo di Dio durante il tempo, che si trattenne in questa Chiesa Cattedrale, quasi in tutte le Feste, e nel tempo della Quaresima interveniva a questa Chiesa Cattedrale per insegnare i Rudimenti della Fede a Figliuoli, quali per allettare a venire, ed affinchè con impegno l' apprendessero, soleva regalarli; e delle volte non potendo per altri suoi affari Pastorali intervenire, mandava a me, che allora esercitava la Cura delle Anime, il denaro, acciò l'avessi distribuito a quei Figliuoli, che avevano bene appreso la Cristiana Dottrina. Mi ricordo, che ordinò a me, ed ad altri Parochi di questa Città, che per quindici giorni prima della Settimana delle Palme, avessimo esaminati quei Figliuoli, e Figliuole, che poteasi per la prima volta ammettere alla participazione della S. Eucaristia. L' istesso ordine, cioè l'Esame su della dottrina Cristiana, volle si facesse a tutti, e non si ammettessero al Sagramento della Penitenza, se non presentavano una fede dell'approvazione avuta da respettivi Parrochi.

Da visu.

§. 328.
Eradicandi Pueros causa ad Cathedralem descendebat.

§. 329.
Instructos pueros stype donabat.

Super 46. *Art. Proc. fol.* 934. *dixit* = Mi costa per causa di scienza, che il Ven. Servo di Dio ordinò con rigoroso Editto da me letto, e veduto in que' tempi, col quale Editto imponeva, che nella prima Messa de' giorni festivi di Precetto, quando maggior concorso vi è di Popolo nelle Chiese rurali specialmente, si fosse impreteribilmente letto un formolario di Atti Cristiani dal medesimo Servo di Dio atam-

§. 330.
A Presbytero primam Missam celebraturo Fidei compendium publice legi jussit.

stampato, e mandato alle Chiese, e ciò per l'impegn
to Servo di Dio aveva, che tutti avessero appresi i
Fede.

§. 331.
Fidei zelo in prædicando ardebat.

Super 53. *Art. Proc. fol.* 935. *dixit* = Posso assicurarne
che il Ven. Servo di Dio nelle fervorose sue Prediche,
ceso zelo, e il più vivo desiderio della propagazione
della S. Fede, affinchè tutti avessero con essa conosciu
Iddio.

§. 332.
Mirabilem zelo in impedien-das Divinas offensas ferebatur.

Super 64. *Art. Proc. fol.* 937. *ter. dixit* = Dall' aver
Veo. Servo di Dio a motivo, che allora io mi ritrovai
per causa di scienza, che il medesimo aveva un sommo
cato, e si accendeva di S. Zelo, allora quando dovev
qoalche peccato, siccome vi riparava. Sò per la med
scienza, che il solo oome di peccato, lo faceva rac
perciò aveva tutto il timore del peccato, anche dove
neppor per ombra.

§. 333.
S. Agathæ gravi morbo laboranti Divinæ se conformabat voluntati.

Super 69. *Art. Proc. fol.* 938. *ter. dixit* = Sò per caus
che il Ven. Servo di Dio oelle sue gravi infermità, sp
uoa gravissima, che soffrì nel mese di Agosto in ques
Vescovile di questa Città di S. Agata (non mi ricordo
in qual anoo) mostrò sempre e nella serenità del volto
role una somma uoiformità alla Santissima volontà di D
divotamente = *sia fatta la volontà di Dio* = le quali s
udii oelle visite fatteli.

De propria experientia.

XI. Testis *Rmus D. Jo. Baptista de Lucia Canonicus Ca
S. Th. Lector, Vice Rector Seminarii, & Examina
annor.* 55. *super* 48. *Art. Proc. fol.* 1093. *ter. dixit* =
di Dio abbia avuto un sommo zelo per la purità della Fec
abborrito, e detestato qualuoqoe errore, e dottrina o
segnamenti della Chiesa Cattolica Romana, troppo m
no le opere da esso composte, e oelle quali parla de
Fede, e scrive contro gli errori degli Eretici, ed anch

§. 334.
Seminarii Alumnos ab Hæreticorum sophismatibus docto opuscolo communivit.

che il Servo di Dio mostrò, qoal ora ordinò al P. Maes
Maria Caputi, allora Lettore di Filosofia in questo Se
Agata, che a suoi Discepoli, tra quali era anche io, det
gasse on Trattatino manoscritto, e composto dal mede
Dio contro i Materialisti, il che fu fedelmeote eseguito
Lettore di Filosofia.

§. 335.
Singulis Sabbathis asceticum sermonem ad Alumnos habebat.

Super 108. *Art. Proc. fol.* 1103. *dixit* = Posso attestare,
po, che io era Convittore del Vescovile Seminario di q
S. Agata, il Servo di Dio mostrava gran piacere oell'
Giovaoi Seminaristi non si contentavano di ricevere i Sa
la Peniteoza, e dell' Eucaristia nelli soli giorni prescri
la, ma li ricevevaoo più frequentemeote; oe mancav
Dio di veoire in Seminario nel giorno del Sabato qual
in questa Città, e glielo permettevano gli affari della
fervorare i Giovani Semioaristi nell' amore di Dio, e ne
verso la Bma Vergine.

De visu.

XII. Testis *Adm. R. P. Ciprianus a Neapoli Ex-Definitor vincialis Ord. Capuccinor. annor.* 76. *circ. super* 65. *a*
1209. *dixit* = Mi costa di certa scienza il zelo, e la s
che ebbe il Servo di Dio per il decoro delle Chiese mate

cialmeote per quella di S. Nicolò Magno di qoesta Terra di Arienzo. L'antica Parocchia, dove anche ho predicato una Quareaima era piceola, e cadente; il Servo di Dio appena venuto in Arienzo la fece diroccare, ed ordinò la costruzione di una nuova Chiesa grande, e magnifica, acciò fosse capiente del Popolo nel tempo delle Missioni, che da Padri Pii Operari si fanno ogni trienoio. A questo disegno incontrò molte contradizioni, poichè volevano i Figliani, che si fossero fabricate due Chieae, ma più piceole, e dicevano, che noo vi era bisogno di quel gran Tempio per il Popolo, che concorreva alle Missioni; Ma il Servo di Dio fu sempre fermo, e eostante nel suo sentimento, e fece cominciare l' edificio, ed egli somministrò eziandio qualche somma di danaro, e perchè si opponeva l' impotenza per qnella perfezzionare a cagione della spesa, egli ;tispondeva, che confidassero in Dio. In fatti con nostra meraviglia si è veduta serminata quella gran Chiesa coo sole oblazioni, ed offerte volontarie, e colle decime Parocchiali; E si può dire, che il Servo di Dio qoasi profetò, poiche nelle ultime Missiuni si è vedota qoella gran Chiesa tutta piena di Popolo con meraviglia, e stupore delli stess; Padri Missionar).

§.336.
Catbechizando Populo angustam Templum in ampliorem formam e fundamentis erexit.

§.337.
Eum Populi instructionem respicientem nec obstacula nec expensa deterruere

XIV. Testis *Adm. R. D. Didaeus Petrone Canonicus Primicerius Collegiatæ Argentii ann.* 60. *Super* 38. *Art. Proc. fol.* 1296. *ter. dixit* = Sò per propria scienza, e di veduta per aver trattato più volte il Servo di Dio per ragion del mio impiego di Coadjntore del Parroco di Sao Felice, e per averlo inteso dire da tutti, che il detto Venerabile Servo di Dio,in tutto quel tempo governò questa Diocesi,noo mancó mai al continuo esercizio delle virtù, ma sempre occupato lo viddi, ed applicato alla perfezione Cristiana.

De visu; propriaque experientia.

Super 42. *Art. Proc. fol,* 1297. *dixit* = Per la stessa occasioe di sopra accennata, mi eosta, che il Venerabil Servo di Dio aveva sempre per le maoi li santi libri della Scrittora Sagra, motivo per cui viddi costantemente la concordanza di essa sopra il suo tavolino, e voleva, che da noi Sacerdoti fosse sempre quella letta, e di quella patlava con molta tenerezza, e venerazione.

§.338.
Presbyteros S. Paginas callere jubebat.

Super 44. *Art. Proc. fol.* 1297. *dixit* = Sò per aver trattato il Servo di Dio, che esso ordinò a Parrochi, e Coadjutori delli medesimi d' insegnare la dottrioa cristiana a Figliani nelle Domeniche, ed in tutti i giorni festivi, e molte volte di Persona andava nelle Parocchiali Chiese ad insegnare la medesima a ragazzi, come più volte fu ciò da me veduto. Ordinò ancora con suo Editto, che quiodici giorni prima della Domenica delle Palme si istruissero i Figliuoli, e le Figliuole per rendersi capaci, ed abili a soddisfare il Santo Precetto Pasquale.

De propria experientia.
§.339.
Christianæ puerorum institutioni incumbens sæpius ad id per Paroecias se conferebat.

Super 45. *Art. Proc. fol.* 1297. *ter. dixit* = Mi costa per trovarmi sin d'allora Coofessore, che il Venerabile Servo di Dio, fece ordine a tutti i Confessori, che oon ascoltassero le Confessioni di quelli, che noo erano bene istruiti, nei Misteri della S. Fede, e perciò non l'ammettessero all' assoluzione sotto pena di sospensiooe alli Confessori medesimi, se avessero trasgredito tal' ordine. E fece caso riservato la trascuragine di quei Padri, e Madri, che non curavano d' iosegnare la dottrina cristiana a loro figli, o noo mandavaoo alla Parrocchia per essere istruiti.

De propria experientia.
§.340.
Parentum negligentiam erudiendæ prolis in Fide, vel per se, vel per Fidei Magistros, sibi pro absolutione reservavit.

Super 46. *Art. Proc. fol.* 1297. *ter. & seq. dixit* = Con Editto generale mandato per tutta la Diocesi,volle il Servo di Dio, che tutti i Pa-

ro-

§. 341.
In singulis Ecclesiis ruralibus Fidei compendium perlegi lege lata sancivit.
De propria experientia.

rochi, e quei Sacerdoti, che andavano a celebrare ne rali, leggessero al Popolo radunato un compendio Cristiana, con gli atti di Fede, Speranza, e Carità c so, affinchè tutti egualmente l'avessero imparati coll' le parole; e questo a me costa, perchè anch' io co dovei praticare; ed al presente ancora si praticа.

De auditu immediato a V.S.D.

Super 53. *Art. Proc. fol.* 1298. *dixit* = E fuori di ogni me costa per averlo inteso dire dal medesimo Servo di desiderava ardentemente, che si fosse propagata la sa chè esortava tutti, e nelle Prediche, e ne discorsi fa gare Iddio per gl' Infedeli, ed Eretici, acciò si fosse gnore chiamarli alla nostra Cattolica fede.

§. 342.
Populum ad orandum pro Infidelium conversione hortabatur.

Super 55. *Art. Proc. fol. cit. ter. dixit* = Somma vener il Servo di Dio a Misteri tutti di nostra Santa Fede, e l averlo veduto acclamato di salute, e vecchio com' e Pontificali in questa Terra d' Arienzo nella Settimana S venerazione, e divozione, che commoveva tutta la ad assistere a detti Pontificali, non mancava quella ins

§. 343.
Anno morboque attritus Pontificalia tanto fervore exercebat, ut Populum ad devotionem commoveret.

Super 56. *Art. Proc. fol.* 1298. *ter. dixit* = Io più volt vo di Dio celebrare la Santa Messa nel Vescovile Palaz lebrava con gran divozione, ed attenzione, osserva le sagre Cerimonie, ed era assai minuto nell' osserva rava a Circostanti divozione, come lo sperimentai a nel tempo della suddetta infermità, quando gli si eurv faceva celebrare avanti di se la santa Messa, e qualche se con ricevere la santa Communione, e celebrando Dio fu suo costume farsi celebrare dal suo Segretario, cerdote un' altra Messa, che ascoltava con raccoglime come lo viddi.

§. 344.
Sacrum faciens devotionem excitabat.
De propria experientia.

Super 57. *Art. Proc. fol.* 1299. *dixit* = Mi costa per la ne pocanzi detta, che il Venerabile Servo di Dio anc curvata celebrò la santa Messa, e nel dire il *Dominus* veva essere ajutato da due persone; dopo la consegra. fletiere non aveva bisogno più di sostegno, e le genuf fatte con gran facilità, che recava meraviglia a tutti, Servo di Dio nel secondo *Memento* quasi assorto, ed el perchè ebbi la sorte talvolta servirgli la Messa, e volev i Sacerdoti si fosse osservata la stessa scrupolosità, e celebrare il Santo Sagrificio, ed a questo oggetto diec quel libretto intitolato la *Messa strapazzata*, che io più volte ho letto.

§. 345.
Ad celebrandum impar S. Synaxi reficiebatur.

§. 346.
Celebrans ante Consecrationem absque alieno fulcro ad motum impar, post Consecrationem agilis, & elevatus e solo videbatur.
De visu.

Super 59. *Art. Proc. fol.* 1299. *ter. dixit* = Non mancò Servo di Dio esaminare i Sacerdoti sulle Rubriche della sopra tutto faceva nella Sagra Visita. E quando trovav cerdote, che zoppicava nelle Rubriche, senza rip deva dalla celebrazione, sino a che non si fosse io quel E perchè stassero attenti i Sacerdoti a celebrare con d Messa, il Venerabile Servo di Dio, faceva segretame le Chiese altri Sacerdoti, perchè osservassero come l le Sagre Cerimonie, e tra questi mi ricordo bene, eh il Padre Siviglia della sua Congregazione. E se veniva di Dio, che il tale Sacerdote non faceva bene le ceri se lo chiamava, lo ammoniva, e correggeva;

§. 347.
Presbyteros Rubricas ignorantes suspendebat.

§. 348.
Rubricarum observantiam per exploratores in universa Diœcesi vigilabat.

Super 64. Art. Proc. fol. 1301. *Dixit* = A me costa di veduta, che il Venerabile Servo di Dio aveva sommo orrore al peccato, e nel sentirlo nominare soltanto se ne contristava, e per eliminarlo dalla sua Diocesi adoprò tutti i mezzi. Teneva assegnate limosine mensuali a Donne di male odore, perchè si fossero mantenute lontaoe dal peccato, ed ad altre Donne ancora, che potevano cadere in peccato; e queste io vedevo venire nel Palazzo Vescovile a prendersi dette limosine.

De visu

§. 349.
Ad peccatum e Diœcesi tollendum nullis parcebat expensis.

Super 65. Art. Proc. fol. 1301. *ter. Dixit* = Posso con tutta verità dire, ed attestare, che il Venerabile Servo di Dio ebbe tutta la cura, e zelo per il decoro delle Chiese. Essendo venuto in Visita in questa terra di Arienzo, e portatosi nel Casale di Santa Maria a Vico, ivi trovò la Chiesa Parrocchiale assai angusta, e piccola, che non poteva in essa contenere tanta popolazione, e particolarmente quando si facevano le Missioni. Il Servo di Dio subito pensò farne costruire da fondamenti un' altra più ampla, e capiente di detta Popolazione, e non ostante tante dissenzioni trà figliani, tutto appero, ed a sue spese fece da Napoli venire due celebri Ingegneri a fare il disegno, quale fatto si diede mano all' opera con avere il Servo di Dio contribuita anche qualche somma, e per non privare quella gente delle Sante Missioni, ordinò, che si fossero fatte nella Chiesa de' Padri Domenicani, ed Esso, il Servo di Dio, volle fare la Predica grande, ed in prosieguo di questa Missione, non mancò il Servo di Dio insinuare a tutto il Popolo il compimento di tale opera, quale oggi si trova perfettamente compita, e con sodisfazione di tutta quella Popolazione si fanno in detta Chiesa le Sante Missioni.

§. 350.
Amplum Templum S. Mariæ ad Vicum *ad extrahendos ruricolas e fundamentis erexit.*

Super 67. Art. Proc. fol. 1302. *Dixit* = A me costa per aver trattato, e parlato col Venerabile Servo di Dio, che fù sempre uniformatissimo alla Divina volontà, e mi assicurai di ciò, per averlo veduto patire dolori insoffribili, ed altro di bocca non gli usciva, che queste parole *Sia fatta la volontà di Dio, sia benedetto Iddio*. E questo istesso diceva in qualunque altra avversità, e di queste giaculatorie sono piene le sue operette Ascetiche.

§. 351.
In Templo Ord. Prædicat. Missiones instituens ipse concionem habebat.

Super 70. Art. Prot. fol. 1302. *ter. dixit* = Nella penosa infermità sofferta dal Servo di Dio, allorchè fù assalito da quel forte reuma, che gli curvò la testa sul petto, mi costa per essermici trovato presente più volte, che non uscì dalla sua bocca piccolo lamento, e con allegrezza, ed ilarità di spirito ricevè l' estrema Unzione, e stando appoggiato a più coscini, come io lo viddi, non si lagnò, ne si lamentò, ma sempre lo viddi uniformato al divino volere.

§. 352.
Argentii *Arthritide correptus, qua obstipo collo in reliqua vita remansit, Deo conformatus ne querulam vocem emisit.*
De visu.

Super 73. Art. Proc. fol. 1302. *ter. Dixit* = Sò di causa di scienza, che il Servo di Dio fù obbedientissimo agl' ordini Pontificj. A Benedetto XIV. dedicò la sua Opera Morale, ed in più luoghi delle sue opere sostiene il primato del Sommo Pontefice.

§. 353.
Heroica ejus observantia in Rom. Pontificem.

XVI. Testis *Adm. R. Dominus Sabathinus Cristei Canonicus Collegiatæ Argentii, ac olim Pro-Cancellarius V. Servi Dei annor. 61. circ.*

Super 38. Art. Proc. f. 1370. *Dixit* = Posso attestare de *causa scientiæ*, che il Servo di Dio in tutto quel tempo, che governò questa Diocesi, attese costantemente all'esercizio delle Virtù, e perfezzione Cristiana; e questo mi costa, mentre per la più doveva dimorare nel suo Palazzo Vescovile per esercitare l' officio di Pro-Cancelliere.

De propria scientia, & contubernio.

Super 42. Art. Proc. fol. cit. ter. Dixit = E' verissimo, che il Servo di

§.354.
S. Paginas diurna nocturnaque manu versans erat sæpe legendas aliis proponebat.

di Dio era innamoratissimo di leggere i libri della S
avendoli quasi sempre per le mani assieme colla cor
sa da me sempre osservata nel di lui tavolino, e qua
la Sagra Bibbia, lo faceva coo somma venerazione, e
tutti la lettura.

Super 44. *Art. Proc. fol.* 1370. *ter. dixit* = Mi cost
scienza, che il Servo di Dio lavoro io S. Agata allorq
da Prefetto nel Seminario, come altrove ho detto
Arcivo ordinò, che non solo s' insegnasse da Pa
Cristiana nelle Domeniche, ma in tutti i giorni fest
volta calava Egli il Servo di Dio ad insegnarla, com
veduto, ed ordinò ancora, che quindici giorni prin
oica delle Palme si istruissero li figliuoli, e figliuole
tarli per il Precetto Pasquale.

§.355.
Christianam puerorum Scholam exemplo voreque promovit.

Super 45. *Art. Proc. fol. cit. Dixit* = E' verissimo, c
Dio incaricò sotto pena di sospensione a tutti i Co
ammettere alla Confessione coloro, che non erano
istruiti ne Misterj della S. Fede, e di negare l' ass
dri, e Madri, che non insegnavano detti Misteri a
scoravano mandarli in Chiesa per esserne istruiti,
ultimo caso a se riservato.

§.356.
Probatur idem.

Super 46. *Art. Proc. fol.* 1371. *Dixit* = E' vero ancora
di Dio ordinò con rigorosissimo Editto a tutti i Par
doti, che tanto nelle Parocchie nella prima Messa,
più concorso di Popolo, quanto nelle Chiese rurali
compendio contiuente i Misteri della Fede, e gli a
se composto, acciò tutti egualmente l' avessero imp
formità delle parole, quale compendio fin' ora pe
Chiesa rurale in questa, di cui io ne sono Rettore.

§. 357.
Una eademque formula ab universo Gregis Fidem professandam egit.

Super 48. *Artic. Proc. fol. cit. Dixit* = Che il Serv
avuto un sommo zelo per la purità della Fede, m
le opere da Lui composte, e sopratutto quella intit
della Fede, da me letta, nella quale si vede il suo
raggio, e fervore nel confutare le dottrine oppos

§.358.
Apostolico zelo Hæreticos confutavit.

Super 53. *Art. Proc. fol.* 1371. *ter. Dixit* = E' verissi
vo di Dio sospirava sempre la propagazione della S.
soventi volte l' ho inteso dire dalla sua propria bocca
che, e Sermoni familiari, ed esortava tutti a preg
dasse lome agl' Infedeli. ed Eretici.

§.359.
Fidei dilationem inhiabat.
De auditu immediato a V. S. D.

Super 55. *Artic. Proc. fol. cit. Dixit* = Che l' Servo di
somma veoerazione a tutti i Misterj della S.Fede, p
mo attestarlo, avendolo veduto anche vecchio, e
Pontificali, ed assistere alle sagre Funzioni, e specia
della Settimana Santa con indicibile attenzione, e fer
e vi esortava anche gli altri Ecclesiastici.

§.360.
Eximius fervoris sensus in Sacris peragendis.

Super 59. *Art. Proc. fol.* 1372. *terg. Dixit* = E' verissim
vo di Dio si diede tutta la premura venuto in questa l
mioare i Sacerdoti sulle Rubriche, e se li ritrovava s
paci li sospendeva per qualche tempo sintanto che n
imparate, come accadde al fù Sacerdote D. Nicola c
ricordo ancora, che giravano segretamente di suo
Chiese alcuni Sacerdoti, e fra gl' altri il P. Siviglia

§.361.
In Rubricarum observantia vigilabat.

gregazione, per osservare, ae le Messe si celebravano colla dovuta attenzione, e decenza, e trovandosi qualche disordine, immediatamente vi dava riparo con richiamare i Sacerdoti manchevoli, e correggerli.

Super 65. *Art. Proc. fol.* 1375. *Dixit* = Mi costa di certa scienza, che il Servo di Dio mostrò molto zelo per il decoro delle Chiese, e sopra tutto per la cura, che si prese di far costruire dalle fondamenta la Parocchiale Chiesa di S. Niccolò Magno, che ad onta delle discordie insorte tra Figlisni, Egli ad ogni costo volle, che si fosse incominciata a fabricare in quel luogo, ove al presente si vede, ed Egli stesso ne animò il Popolo con avervi contribuito buona somma di denaro. In fatti l'impresa sembrava troppo ardua, come quella, che era appoggiata alle sole decime Parochiali, e sembrava altresì che difficilmente si avrebbe potuto condurre a fine una Chiesa così magnifica; ed il Servo di Dio disse, che la Chiesa non altrimenti poteva esser capace di ricevere tutti i figliani nel tempo delle Sante Missioni, e che del resto fidassero alla Divina Providenza; e mi ricordo di più, che nei principj della detta fabrica, il Servo di Dio per non privare i figliani di detto S. Niccolò del frutto delle sante Missioni, predicò Egli di persona nella Chiesa de' PP. Domenicani di S. Maria a Vico distretto di detta Parocchia, e vedendo calca di gente, che vi accorreva non mancò di animarla al compimento dell' opera assunta della nuova Chiesa, come di fatti felicemente si è compita, e si è ripigliato in essa l' uso delle Sante Missioni con sommo comodo, e sodisfazione de Figliani.

§. 362.
Quo Rudicula christianis institutis imbuerentur novi Templi amplitudinem multitudini accommodavit.

§. 363.
Illius aedificii tempore ipsemet in alio Templo Missiones peregit.

Super 70. *Art. Proc. fol. cit. Dixit* = Sò di certa scienza, che il Servo di Dio in tutta quella penosa infermità, che soffrì qui in Arienzo sino a restar curvo colla testa sul petto, ed attratto ne nervi del collo, a segno che volle ricevere il Sagramento dell' estrema unzione, non gli uscì mai dalla bocca menoma parola di lamento, anzi il tutto soffrì con somma pace, e contento, avendolo io coi proprj occhi veduto sul letto appoggiato a più coscini con un volto ilare, e tranquillo.

§. 364.
Arthritl de colli contorsionem lecti alemque morbum patientissima tulit.

De visu

Super 139. *Art. Proc. fol.* 1381. *ter. Dixit* = Mi costa benissimo, che il Servo di Dio ebbe particolar divozione verso il glorioso Patriarca S. Giuseppe, e ne faceva la festa nella Chiesa Collegiale di S. Andrea Apostolo, e nel giorno della Festa di esso Santo, Egli il Servo di Dio vi predicava, come anche oe' sette mercoldì precedenti della Festa vi predicava o esso, od io, od il Predicatore Quaresimale pro tempore.

§. 365.
Argentii *S. Josephi cultum auxit.*

XXIV. Testis *D. Dominicus Antonius Jannella Civit. Airolae V.S.D. FAMULUS ann.* 64. *circ. super* 39. *Art. Proc. fol.* 1742. *dixit* = Che con ogni devozione recitava il Simbolo degli Apostoli, e gli atti Cristiani di Fede, Speranza, e Carità ogni giorno.

De visu

§. 366.
Quotidie Christianos actus recitabat.

Super 44. *Art. Proc. fol.* 1742. *ter. dixit* = Mi ricordo benissimo, che il Venerabile Servo di Dio quando non era impedito da qualche affare, o dalla sua grave infermità, calava in Chiesa ad insegnare la Dottrina Cristiana a figliuoli, ordinando, che non si tralasciasse in tutti i giorni festivi, e per quindici giorni prima della Domenica delle Palme a' istruissero li figliuoli per abilitarli al precetto Pasquale.

§. 367.
Ad Christianae Pueritiae institutionem sollicitus eos speciali ratione ante Paschale praeceptum erudiri mandavit.

Super 56. *Art. Proc. fol.* 1743. *dixit* = Per il tempo, ch' ebbi la sorte di servire il Ven. Servo di Dio, sò benissimo per averlo veduto, che

De visu.

§.368.
Licet habituali morbo impeditus Rubricas in celebrando religiose servabat.

con somm' attenzione, e divozione celebrava la s
servando esattamente le rubriche, anche quando fù
sue infermità, che resiò col collo torto, e quand
aa, che faceva celebrare alla sua presenza, notave
Celebrante in qualche rubrica, e trovandolo inosse
riva con somma carità, e zelo.

§.369.
Probatur idem.

Super 57. *Artic. Proc. fol.* 1743. *ter. dixit* = Mi ricor
essere stato suo famigliare, che il Servo di Dio
del suo Governo, e propriamente quando andava
non poteva caminare senz' appoggio, e pure in tal
la Messa con somma esattezza, facendo la genuffles
ra. E pure per l'impegno, che aveva, che anche d
brato con esattezza il divin Sagrifizio, compose il
rimonie della Messa.

§.370.
De Rubricarum scientia Presbyteros examinabat.

Super 59. *Artic. Proc. fol.cit. ter. dixit* = Sò di caus
rutto quel tempo, che io servii, e trattai il Ven. S
invigilò esattamente sopra quelli Sacerdoti, i quali
ne le rubriche della celebrazione della Messa, spes
li esaminava in presenza sua, e talvolta commette
nerale, o a Maestri di Cerimonie l' esame, e sospe
brazione della Messa quelli, ch' erano ignoranti del
tanto, che n' erano istruiti.

§.371.
Peccatum e sua Diœcesi totis viribus eliminare satagebat.

Super 64. *Art. Proc. fol.* 1744. *ter. dixit* = Posso dire
lo, che il Servo di Dio ebbe sempre un grande orro
lo rilevo dalle sue istancabili fatighe per eliminarlo
Diocesi, ma da tutte le parti, e dalle sue fervoros
le quali di continuo sgridava contro il maledetto pi

§.372.
Pro Peccatorum conversione preces indicebat.

pregare per quei peccatori, che stavano in peccat
chè si fossero convertiti, a qual' effetto ordinò in
tria, che ogni sera ai foste girata quella terra con
portato da un Chierico con dire = *Fratelli, e So.*
Pater noster, ed un Ave Maria per quelle anime
peccato mortale =

§.373.
Suam in omnibus divinæ voluntati conformabat.

Super 67. *Art. Proc. fol.* 1745. *dixit* = Sò di causa di
to quel tempo servii il Ven. Servo di Dio, io lo vid
mato al divino volere, ed in qualunque incontro sol
rio Patri = E ravviso ancora questa sua uniformità
dalle Operette Ascetiche da esso lui date alla luce,
ramente si leggono divote aspirazioni uniformi al d
lo viddi mai alterato, ma sempre pacifico, ed un
lontà di Dio.

§.374.
Per sese per Parochos & alios Presbyteros christianæ puerorum institutioni incubuit.

XXXIV. Testis ex officio *Ad. R. D. Paschalis Maur*
Terræ Duratzni, ac olim VICARIUS FORAN
Dioec. S. Agathæ ann. 64. *Juxta* 24. *interr. Proc.*
respondit = Egli di persona istruiva i figlinoli nelli
Fede, ed ordinò con rigoroso editto a tutt' i Par
Messa Parrochiale aggiatamente leggessero un compe
na Cristiana al Popolo radunato, acciò coll' uniform
tutti avessero appreso i Misteri principali della no
e questo stesso compendio da esso Servo di Dio sta
si leggesse anche da quelli Sacerdoti, che celebra
rorali. E questo sò, perchè io come Vicario di M

Pastorano, e Bucciano, e come Parroco doveva invigilare, se si leggeva tale compendio. Anzi ordinò a Confessori di non assolvere que' Padri, e Madri, che trascuravano mandare i figli loro ad essere istruiti dal Parroco ne' Misteri della santa Fede. Ebbe il Servo di Dio anche ardente desiderio di vedere propagata la santa Fede, e questo suo desiderio dimostrava, allorchè predicava al popolo, come l' intesi io.

De propria experientia.

§. 375.
Dilatandæ Fidei desiderium aliis item communicabat.

XXXVI. Testis ex officio *Rmus D. Dominicus Russo olim Parochus Cath. S. Agathæ, modo Canonicus ejusdem Ecclesiæ ann. 67. Juxta 26. inter. Proc. fol. 1959. ter. respondit* = Nel Servo di Dio apiccò una fede grande, e viva, lo rilevai da quell' opera, che compose, intitolata *la Verità della Fede*; giacchè aveva somm' orrore nell' udire qualche dottrina, o detto contro la nostra santa Fede, e non aveva rigoardo a qualunque persona, che avesse detta, o scritta cosa contraria alla sana dottrina, perchè subito si poneva a scrivere contro per confutarla. Chi legge la detta opera della *Verità della Fede*, chiaramente conosce, che il Servo di Dio possedeva la virtù della Fede in grado eminente, che non mancava far risplendere anche nelle sue fervorose prediche. Egli il Servo di Dio celebrava la santa Messa con tanta divozione, ed esattezza, ch' era a chi l'ascoltava di somma edificazione, nel vederlo adempire le Sagre Ceremonie con tanta diligenza, e fervore di spirito; e per il ringraziamento si faceva celebrare alla sua presenza altra Messa dal suo Segretario, e nell' ascoltarla si vedeva il Servo di Dio tutto raccolto, e quasi assorto. Egli prestò al Sommo Pontefice tutta l' obbedienza, e mi ricordo, ch' essendo vacato un Canonicato in questa Cattedrale, e pretendendosi da concorrenti di non far ricorso a Roma, perchè era ambiguo il dritto della provista, se spettav' a Roma, o al Vescovo, il Servo di Dio assolutamente volle scrivere a Roma, perchè si fossero spedite le Bolle dal Sommo Pontefice, di cui ancora sostenne il primato, ed io qualche familiare discorso tenuto col Servo di Dio in rapporto al Sommo Pontefice era solito dire = *Questo lo dice il Papa, così vuole il Papa* = ed altre simili parole, ed espressioni. Non mancò il Servo di Dio, come ho detto di sopra, d' istruire i figlinoli nella Dottrina Cristiana, sempre ch' era nello stato di ciò fare, e ben me lo ricordo, che lo faceva in questa nostra Cattedrale con dare anche i premj a chi si portava bene, e sapeva rispondere alle domande. A qual' effetto stampò alcuni foglietti di Dottrina Cristiana, e volle, che questi si leggessero dalli Parrochi nella Messa Parrocchiale, come anche nelle Chiese rurali, ove si celebrava la Messa, acciò tutti avessero imparata la Dottrina Cristiana. Ordinò pure, che li Padri, e Madri di famiglia avessero mandati i loro figli a farli istruire nella Dottrina Cristiana, e quelli, che trascuravano di ciò adempire, proibì a Confessori di assolverli, e ne fece caso a se riservato. Mi ricordo ben' anche, che il Servo di Dio anelava vedere propagata la santa Fede, e semprechè predicava, insinuava al popolo, che pregato avesse per gl' Infedeli = *Et fil. 1961. ter.* = Ebbe somm' attenzione il Servo di Dio per le Chiese, qui in S. Agata la Chiesa Cattedrale non era consagrata, saputosi dal Servo di Dio, subito a sue spese fece venire Monsignor Arcivescovo di Amalfi il fù D. Antonio Puoti, e da questo la fece consagrare, come si vede presentemente: come pure fece fabbricare una magnifica Chie-

§. 376.
Absque personarum acceptione Fidei dogmata defendebat.

§. 377.
In celebrando devotionis exemplar, in gratiarum actione alienatus a sensibus.

§. 378.
Incertum conferendi Beneficii jus ultro Pontifici cessit.

§. 379.
V. S. D. firma adhæsio Pontificis voluntati.

§. 380.
Ad instruendos in Fide pueros Cathedralem petebat, magisque idoneis præmio donabat.

§. 381.
Idem studium Christianæ Scholæ per totam Diœcesim.

§. 382.
Populi precibus Infidelium conversionem commendabat.

§. 383.
Cathedralem impensa sua consecravit.

Chiesa in S. Maria a Vico, Casale di Arienzo, percl
rochiale antica era troppo angusta, e non capiente
popolazione di detto Casale, soprattutto quando si
Missioni; e perciò fece venire da Napoli due celeb
il disegno, e semprechè venivano, erano dal Serve
e regalati. Oggi già si vede terminata, ed è riusci
gnifica. La stessa cura ebbe per questo sagro Ser
avendolo trovato anche angusto, e malconcio, fe
Seminaristi dentro un magnifico quarto del suo Palaz
re le Camerate, e diede principio ad una gran fabbri
è veduta terminata anni addietro, ed oggi si osserv
rio disposto in commoda abitazione. Indizio della su
la sua continua uniformità al divino volere, come lo
lo ne' discorsi, che teneva con me, mà ben' anche
ve infermità, che soffrì in questa Città, e mi ricord
sere premunito anche dell' estrema Unzione, quan
ci non lo stimavano necessario per allora, mà il sac
mendo di qualche accidente improviso, volle ricev
mento, e farsi assistere dal fù P. Maestro Caputi, d
rava, che se li fossero suggeriti sentimenti divoti, e
duta, che in tale infermità non aprì bocca a risent
mà sempre uniformato si vedeva alla divina volontà.
al solo nome di peccato, contro del quale si scagliav
che, e nelle istruzioni, ed ammonizioni private, e
to poteva per estirparlo dalla sua Diocesi. E mi ric
in S. Agata ci era un Ecclesiastico, che teneva una sc
ca con una donna; saputosi dal Servo di Dio, non si
non lo vidde carcerato con implorare anche il braccio
tunque detto Ecclesiastico aveva una parentela prep
però fece dopo molte paterne ammonizioni riuscite in
poi in seguito detto Ecclesiastico allontanato da detta
dalosa. Il simile faceva il Servo di Dio, ogni qualvo
suo orecchio qualche publico scandalo, si vedava ser
te fino a che non lo vedeva estirpato, e tolto, usan
zi possibili.

§.384. *Amplam Paraeciam de suo etiam collato aedificari satagit.*

§.385. *Angustas Seminarii aedes ampliores reddidit.*

§.386. S. Agathae *aegrotans Deo se conformabat.*

§.387. *Eadem in infirmitate ultro Sacramenta, & assidentem Sacerdotem expetiit.*

§.388. *Peccatum in sese, aliisque abhorrebat.*

§.389. *Publica scandala Apostolica Fortitudine dirimebat*

Ex Proc. Ord. Nuceriae

I. Testis *Rmus P. D. Andreas Villani Rector Major* (
SS. Redemptoris Socius, DIRECTOR, & CONFE
S. D, ann. 83. *circ. Super* 20. *Art. Proc. fol.* 209., C
Depongo per quanto ho veduto per circa cinquant' an
non continuamente sono io convissuto col detto Servo
chè lo conobbi, e con lui ho conversato, e pratticato
deposta negl' Interrogatorj, e precisamente negli ann
se uno incirca, da che egli dopo rinunciato il Vescova
questa Casa di S. Michele, sino al dì primo di Agosto d
1787., in cui passò alla gloria, siccome piamente
continuamente trattato, e sono stato ancora di lui I
averlo ancora qualchè volta confessato. *Et super*
fol. 210., *& seq. dixit* = Depongo per detta causa (

De diuturna experientia annor. 50., directione, auditisque Confessionibus.

il detto nostro Servo di Dio Alfonso Maria di Ligorio esercitò in grado eroico la virtù della Fede, avendo con vivacità confessato, e professato estremamente, anzi con giubilo, ed allegrezza tutte le verità, che la Santa Madre Chiesa Cattolica Romana propone a credere, avendolo veduto con somma effervescenza divozione, e venerazione recitare il Simbolo degli Apostoli, così nell'officio divino, che nella Messa, nella quale molte volte l'ho assistito, e con aver fatti continui atti di Fede. Soleva far conoscere colle parole piene di fervore, che continuamente riograziava Sua Divina Maestà di averlo fatto nascere da parenti Cattolici Romani, ed in grembo di Santa Chiesa, e con averli per grazia particolare dato il dono della Fede. Era assai amante di leggere la Sagra Scrittura, come il libro de' libri santi, tenendola in somma venerazione, e divozione, e ne inculcava la lettura. Lo stesso faceva per l'opere de' Padri tutti della Chiesa, e tutte le altre appartenenti alle tradizioni, ed esposizioni di detta Sagra Scrittura; e per aver egli avuto per dono di Dio una memoria tenacissima, riteneva in mente quasi tutta detta Sagra Bibbia, e Santi Padri, non meno che tanti, e tanti libri divoti, ripieni di verità eteroe: che però godè di comporne un numero non picciolo, e darli alle stampe, ne' quali si conosce quanto stava radicata nella sua bell'anima la virtù della Fede, e lo spirito di Dio, che parlava per la sua bocca, e per la sua penna, e bene spesso e nelle prediche, e nè familiari discorsi, che faceva, ne citava i passi, le sentenze, e le interpretazioni con spirito, e fervore grande, che pareva come uscito fuori de' sensi, sempre però secondo i sentimenti di d. Santa Chiesa, confutando mirabilmente l'eresie, e gli errori. Furono tanto le sue fervide parole, quanto le sue sante azzioni, che egli di continuo parlò, e fece per la gloria di Dio, e bene spirituale del Prossimo, tanti chiarissimi contrasegni della d. Virtù della Santa Fede, quale per tali anzidette cose, si rende sempre più viva, e speciosa, ognun ben sapendo, che le opere buone sono la certa prouva della vivacità della santa Fede, la quale si ha come morta, allorchè mancano le opere buone. Fu ancora un'altra prouva certa, e specchiata di d. sua viva Fede la sua evangelica predicazione. Questa fu un impiego a lui carissimo, giacchè innumerabili volte annunziò a Popoli le verità evangeliche tanto nelle Missioni, ed Esercizj spirituali, come tante volte l'ho veduto io, e l'ho inteso da chi con lui andava, quanto in altre prediche, che fece quasi per tutto il Regno di Napoli, ed anche fuori, nè luoghi specialmente, dove aveva egli fondato case della nostra Congregazione, come anche nelli sermoni di sante Novene, non stancandosi affatto in questo Apostolico Ministero prima di esser Vescovo. Da Vescovo poi non si stancò di predicare e nella sua Cattedrale, ed in altre Chiese della Diocesi, e il più delle volte senz'apparecchio, e senza distendersi in carta ciò, che aveva a predicare, e talvolta si faceva semplicemente un notatoento di quello aveva a predicare, da noi chiamata volgarmente *Scala*, ma sempre con stima altissima presso tutti della di lui Santità si per la sua virtuosa vita, che per li doni sopranatorali, de' quali tutti coloro, che lo conobbero, e prattiearono, come ancor' io, lo giudicammo dal Signore a dovizia fornito, colla giunta de' miracoli, delle predizioni, e di altri doni. L'ho veduto io, e sò, che lo intesero altri, ch'egli predicava sempre colla solita sua serenità impertur-

§.390.
Heroico fervore Fidei Mysteria profitebatur.

§.391.
De Catholico ortu Deo gratias agebat.

§.392.
SS. Paginas, & PP. libros venerabatur.

§.393.
Heroicam ejus Fidem vel ipsi editi libri redolent.

§.394.
Ejus verba, & scripta Fidem capiebant.

§.395.
De Fide loquens rapiebatur a sensibus.

§.396.
Fides ex operibus.

§.397.
Fidei veritates Populis cum gaudio nunciavit.

§.398.
Assiduo Evangelizandi munere nunquam defatigabatur.

§.399.
Episcopus eidem muneri numquam defuit.

§.400.
Non in sublimitate sermonis Evangelium exponebat.

§.401.
A Deo sermonis gratia donatus.

§. 402.
Crucifixum absque verborum lenocinio a suis prædicari voluit.

§. 403.
Animas Deo lucrifacere unabat.

§. 404.
Sed ad instruendas præsertim vicinas Congregationem fundavit.

§. 405.
Innumeræ peccatorum conversiones.

De visu audituque a vid.

§. 406.
Sanctorum prudentia Animas venabatur.

§. 407.
Auditorum corda ad lacrymas usque commovebat:

§. 408.
Salerni *una ejus præsentia ad pœnitentiam commovit.*

turbabile, con voce alta, sonora, e lieta, con ſti
che s' intendevano bene dagl' idioti, ed illetterati,
dicando a braccio, a motivo, che le sue prediche e
zione, che però riuscivano elle fruttuosissime, cc
me, senza disturbi, e senza schiamazzi; si vedeva
rava la grazia, e l' unione dello Spirito Santo ne
Dio, che con termini chiari, e puliti nel tempo ste
role toscane, che non potevano esser capite dalle p
egli annunciava. E per questo voleva, che con tali
sero i soggetti della nostra Congregazione, senza
proibendo ad essi ogni altezza di stile, dicendo, c
predicare se non Gesù Cristo nudo, e Crocefisso.
pompa di sapere, e di letteratura. Anzi fece una d
era come norma di predicare familiarmente. Ed un
il discorso di un nostro Soggetto, che predicava
Chiesa, a motivo che costui predicava con stile alt
scani, lo corresse dopo della Predica, calato qu
Sempre inclinava di predicare, dov' egli conosce
chiamato, e dove vi era maggior bisogno delle anii
viate per convertirle a Dio, m' ancora delle divote
quali avevano necessità di essere ben guidate, o rad
curate nella via perfetta del Signore. In questo si c
re il principal Ministero, a cui fu da Dio chiamato
suo Servo. Cosa, che viene anche provata dall' ave
zione della nostra Congregazione, con Istituto pa
Missioni nelli Villaggi, e Paesi rustici, come più
spirituali. Questa di lui Apostolica Predicazione ca
bili conversioni de' peccatori, cose da me osservate
che io sono andato con lui nelle Missioni, e quando
ma altri Soggetti della d. nostra Congregazione cor
dire da detti nostri Padri Missionarj, giacchè egli ti
l' anime a Dio colla grazia, ed efficacia del suo pred
giormente rendevasi superiore ad ogni ostacolo del
per l' unzione dello Spirito Santo, da cui furono sec
diche adornate, ed accompagnate. Usava pariment
dustrie per dette conversioni, ma con civiltà, dec
tura, appoggiandosi sempre alla viva sua fede in D
qualonque artifizio naturale. Vedevasi pieno di cari
tutte le maniere gli afflitti, ed i poverelli, i quali i
vano più allettati, e soavemente spinti ad osservar
legge. Il Signore benediceva sempre le sue Apostolic
chè sempre egli le faceva con tanto fervore, ed effic
parole ferivano li cuori degli ascoltanti, e li commo
do, che si vedevano piangere dirottissimamente, e
perdono de' loro peccati. Frà l' altro mi ricordo a
predicando egli, circa gli ultimi anni di sua vita in Sa
Chiesa Cattedrale di quella Città, la gente, che per
ga dal Pulpito non poteva udire bene le sue parole, i
ai compungeva. Dopo poi finita la predica si riti
nella Chiesa a piangere dirottissimamente, quindi s
ti a Dio anche i peccatori più ostinati, ed inveterati
servato egli da me, e da altri amantissimo dell' esere

re, per quale santo impiego spese le sue prime fatighe; mentre nell' essersi appena vestito dell'abito Ecclesiastico, si ascrisse alla Congregazione de Missionarj eretta dentro la Cattedrale di Napoli, chiamata *de Propaganda Fide*, siccome deposi di sopra, assistendo cogli altri Missionarj agli esercizj di detta Congregazione, e secondo i regolamenti di quella, ivi faceva le sue parti con grao docilità, e tranquillità, siccome anche coo somma lode. Tanto dunque fu l'affetto del Servo di Dio al Missionare, ch' ebbe sempre la mira di fondare una Congregazione de' Convittori per detto fine, e fondata che l'ebbe oe' luoghi, e della maoiera acceonata, li volle applicati non meno alle sante Missioni, che a tutte le altre opere di austerità, ritiratezza, spirito di orazione, ed esercizio di tutte le virtù. Questo esercizio di predicare lo prosegul indefessamente, e da Fondatore, e Rettore Maggiore della ostra Congregazione del Santissimo Redeotore, e da Vescovo, sino a pochi anni prima della sua morte. Dopo rinunciato il Vescovado, quantunque non andiede più nelle Missioni, predicava però nella nostra Chiesa di questa Casa uelle Novene, e Sabbati, quando poteva. In tutta la sua vita sempre si portò come figlio umilissimo, e divoto della Santa Sede Apostolica, e pieno di obbedienza, e sommissione verso tutti i Superiori Ecclesiastici, che sempre onorò al sommo. Inalzato al grado Sacerdotale, ed al Ministero Apostolico, siccome ho detto, diffuse a prò delle anime, e colla voce, e colli tanti libri, che died' Egli alle atampe, la sua sana dottrina, tutta uniforme alli sentimenti di nostra Santa Chiesa Cattolica Romana, quale tutta da Lui mirabilmente fu adattata secondo li diversi ceti, ed età delle persone per ingerire in ognuno la più viva cognizone delle verità evangeliche, e la vera perfezione criatiana, con tanto di spirituale bene delle anime e di Napoli, e di tanti luoghi di quasi tutto il Regno, e di Sicilia, e di queata Città, e Diocesi di Nocera de Pagani, dove più lungo tempo, che nelle altre Case di nostra Congregazione have menata la sua vita, ed è morto, e fin' anche dello Stato Romano, nel quale have fondato quattro Case. Riflettendosi dunque alle di lui massime circa il credere, ed alle regole del ben vivere di noi Congregati di detta nostra Congtegazione (sia detto per la gloria di Dio) noo meno che de'suoi penitenti, e figli spirituali, si è conoscinto sempre, e si vede oggi chiaramente, quanto santa, quanto fruttuosa, e ripiena di luce di Dio, e de' doni soprannaturali sia stata sempre la dottrina del nostro Servo di Dio Alfonso Maria di Ligori. Lo che depongo per quanto ho veduto per lo spazio di anni cinquanta, quantuoque interpolatamente sino alla benedetta sua morte, e per quanto ho ioteso raccontare della maniera deposta in questa mia deposizione.

§.409.
Vix dato Ecclesiæ nomine se totum Missionibus dedit.

§.410.
Evangelicæ prædicationis cupidus Missionarios congregavit.

§. 411.
Apostolicum munus usque ad extremum obivit.

§.412.
V. S. D. observantiam in S. Sedem.

§.413.
Fidem editis scriptis sartam tectamque servari satagit.

§.414.
Ejus Fidei puritas cælestibus donis illustrata.

Super 27. *Art. Pr. f.* 220., *& seqq. dixit* = La sudd. virtù della Fede, si manifestò eroica nel Servo di Dio nostro Fondatore, nell' aver vigorosamente vinto tutte le tentazioni diaboliche contro la detta nostra Santa Fede. A me costa come suo Direttore, che tali tentazioni, e suggeationi delli Demonj erano fortissime, e si violenti, che giuosero fino a farlo urlare con tal forza, che muoveva a compassioone chi lo sentiva, per le quali ricorreva al suo Confessore, e Direttori, ed anche a me per ajuto, e consiglio. Tutti noi Padri, a' quali Egli ricorreva, lo vidimo sempre resistere a dette tentazioni, e mantenersi sempre costante nella santa Fede senza esitazione, nè dubbio

§. 415.
Fortis in Fide Diabolo restitit.

De propria experientia.

alcuno, sentendosi da noi l'espressioni, con quali vol
provarlo.

Super 28, *Art. Proc. fol.* 220. *ter. dixit* = Viddero ri
nostri Congregati del SSmo Redentore, e viddi anc
lo, ch' Egli aveva per la purità della Fede. Fu somr
ch' ebbe il detto nostro Servo di Dio a tutti gli errori
trarie, agl' insegnamenti di nostra Santa Madre Chi
mana. Allora quando perveniva a sua notizia talun
che poteva offuscare la sana dottrina, e sentimenti
ma Chiesa propone a credere a' di lei fedeli figli, n
virilmente abbatterla non solo colle parole, e ragion
con scriverne, e stamparne libri, ne' quali spieca g
dottrina, e la Fede del nostro Servo di Dio tutta si
tutta santa, tutt' adattata alli divini sentimenti di de
Madre Chiesa.

§.416.
Erroneas in Fide opiniones summo prosequebatur odio.

§.417.
Eas verbo non modo, sed scriptis insectabatur.

Super 29. *Art. Proc. fol.* 221. *dixit* = Che il medesir
si contristò nel sapere, che un certo Librajo in Nap
libri contrarj a detta dottrina Cattolica, lo che Egli n
frire, procurò mezzi efficaci, per impedire detta in
sicordo, che un tal fatto me lo disse lo stesso Ser
suo Direttore, avendomi soggiunto di aver Egli imp
pe di Centola, ch'era uno della Reggenza nella min
Sovrano, acciò avesse impedito al detto Librajo la i
ne nel Regno.

§.418.
A Neapolitano Bibliopola erroneos libros divulgari impedivit.
Causa scientiæ

Super 30. *Art. Proc. fogl.* 221., *& seq. dixit* = Lo stesi
allora quando perveniva a sua notizia, ch' erasi st
libro con errori di eresie. Egli temendo fortemente
sero coloro, che li leggevano, non trovava pace,
nelle sue mani per confutarlo, siccome faceva. Fra
venne allor quando si publicò l'opera di Febronio, gi
pe, nella quale opera, avendo veduto il Servo di Di
maledettamente contro l'autorità, e privilegj del Ro
allora si quietò, quando ne compose, e diede alle s
con il quale mirabilmente, e dottamente lo abbatiè
Vindiciæ pro Suprema Pontificis Potestate adversus J
nium = Qual cosa mi costa di certa scienza per at
nostra Congregazione.

§.419.
De venenati libri editione tam diu vivebas anxius, donec illum confutasset,

§.420.
Febronium *admirabili doctrina confutavit.*

Super 31. *Art. Proc. fol.* 221. *terg.*, *& seq. dixit* = I
chiara, e luminosa la detta virtù della Fede nel nos
nell' aver' Egli avuto un' ardentissimo desiderio di ve
Fede Cattolica per tutto l'universo, Sentiva grand
zione, allorchè se li davano notizie, che la detta n
si propagava, e dilatava nelle Regioni barbare, ed inf
ra, ch' Egli nelle sue orazioni, pregava il Signore I
versione d' infedeli, ed Eretici, e tanto nelle predic
quanto ne' discorsi familiari, insinuava con istraordioa
tutti pregassero Iddio per dette conversioni.

§. 421.
Dilatandæ Fidei desiderium.

Super 38. *Art. Proc. fol.* 229. *dixit* = Fece conoscer
viva Fede il detto nostro Servo di Dio, dall' odio intr
Egli sempre al peccato. Il solo nome di peccato lo
ed inorridire; onde temeva tanto il peccato, non so

§. 422.
Ad unum peccati nomen contremiscebat,

veniale ancora ; che si faceva scrupolo di ogni piccola cosa, la quale non era neppure difetto .

Super 39. *Art. Proc. fol.*229., *& ter. dixit* = Intorno a questo Articolo, che tratta della sua Fede viva, dimostrata dal zelo, e sollecitudine delle Chiese, depongo per la stessa causa di scienza di udito, e veduta, che dimostrò Egli tal zelo, e sollecitudine non solamente per tutte le Chiese della nostra Congregazione, e eziandio per quelle della sua Diocesi di S. Agata de' Goti, siccome riguardo a queste ho inteso. Incolcava a noi suoi Individui, che avessimo avuto somm' attenzione per il decoro delle dette nostre Chiese, specialmente per la polizia degli apparati, e vasi sagri, e di ogni altra cosa appartenente a' divini Sagrificj.

§.423. *Zelus decoris Domus Dei*

Super 41. *Art. Proc. fol.* 233. *dixit* = E' verissimo, che fù un' altra speechiata prnova dell' eroica Fede del nostro Servo di Dio Alfonso Maria di Liguori, la sua esimia veneraaione, obbedienza, riconoscenza, sommessione, e dependenaa da lui avuta in tutto il corso della lunga sua vita al Pontefice Romano, la quale si ravvisò in ogni stato, e da Sacerdote, e da Fondatore della nostra Congregazione del SSmo Redentore, e da Vescovo, tanto nel tempo, che governò la soa Chiesa, quanto dopo di averla rinunciata. Quindi oltre di avere e co' fatti, e colle parole dimostrato tali atti virtuosi, anche fece apparire l' eroica soa Fede, nell'aver difesi li privilegj del sudetto Vicario di Cristo, anche colli libri, che diede alle stampe, e con aver sottomesso al di lui giudizio tutti li suoi scritti, e coll' umile, e cieca obbedienaa a tutti i suoi decreti, e determinazioni.

§.424. *Heroica veneratio in summum Pontificem.*

II. Testis *Adm. Rev. P. D. Joannes Mozzini Consultor Generalis Congregationis SSmi Redemptoris Socius, DIRECTOR, ET CONFESSARIUS V.S.D. ann.*83. Sanctitatis fama commendatus; *juxta* 14. *Interrog. Proc. fol.*339. *terg. & seq. resp.* = Egli fù osservato portarsi sempre da figlio ubbidientissimo, divotissimo, ed umilissimo della Santa Sede Apostolica, tutto sommesso, e pieno di venerazione verso il Sommo Pontefice, che riconosceva con Fede viva essere il vero, ed indobitato Vicario di Gesù Cristo. Conobbi ancora il suo infuocato zelo, e desiderio di voler imprimere in tutte le anime di un Mondo intero, se li fosse stato possibile, la Santa Fede, ond' è certo, che procorò d' insegnare agl' ignoranti li rudimenti di Fede, e per quanto ho inteso dire, che da Vescovo di Sant' Agata de' Goti, lo fec' Egli, e l' inearicò colla più forte premura a' Parrochi, ed altri Ecclesiastici di sua Diocesi. Sembrami, che la predicazione del Servo di Dio fù una delle più certe prnove di detta soa viva Fede. Ravvisarono tanti, ed io nell' essere stato così intrinseco con lui, e perchè uno de' suoi primi Compagni, prima di fondare, e dopo fondata la sudetta Congregaaione della maniera accennata; onde subito, eh' Egli ascese alla Dignità Sacerdotale ai diede istancabilmente a detto santo esercizio di Predicatore, e Missionario, ed assai bene seminò per beneficio delle anime la sua dottrina, che si ravvisò procedere molto più dallo spirito di Dio, che dallo studio delle umane scienze, ed apparve ancora da' libri da lui composti, e dati alle stampe, essere stata la sua dottrina in tutto, e per tutto secondo l' insegnamenti della detta Chiesa Romana; onde fù la medema da lui assai bene applicata per tutti li stati di fedeli, affine di piantare nelle anime un fortissimo conoscimento di tut-

§. 425. *Probatur idem ut supra.*

§. 426. *Totum Mundum ad Christum adducere desiderabat*

§.427. *Christianæ Scholæ Evangelicaque prædicationi se totum mancipavit.*

§.428. *Ejus doctrina magis infusa, quam acquisita videbatur.*

te le verità, nelli Sagrosanti Evangelj di Dio divinan
affinchè ognuno si fosse dato all' acquisto delle san
§.429. *Animarum utilitas ex V. S. D. predicationibus orta dictu difficilis.* rameote si è veduto da tutti, specialmente da me, e
ed Individui di detta mia Coogregazioue così viventi
ti, il grandissimo profitto spirituale, che oe hanno
migliaja di anime di buona parte di questo Regno, in
Missioni, Esercizj spirituali, Prediche, Sermoni,
che nel tempo, che governò il Vescovado di Saot'
io maniera tale, che avendo ognuno fatta matura
la detta sua dottrina, mai si è ritrovato altro, che s.
ti pieni, e ricolmi di viva, ed eroica Fede.

Juxta idem Inter. Proc. fol. 354. terg., & seq. resp.=

De propria experientia per ann. 65. Io sperimentai io, per la serie di sessantacinque anni
conobbero, e sperimentarono tutti coloro, che ec
§.430. *Angelus Cœlitesque impense coluit.* rono, particolarmente tutti gl' Individui della nost
ne, divotissimo degli Angeli, e Santi del Paradiso;
§.431. *Nucerinam Domum Archangeli Michaelis tutelæ commisit.* te dell' Arcangelo S. Michele, del Patriarca S. Giu
'ri Santi, ed a tal fine volle porre questa Casa, e la
dema sotto il patrocinio, e titolo di S. Michele A
§.432. *Ad extremum usque per sacras conciones ejus devotionem promovit.* ai facesse la Novena, e la Festa di detto Patriarca e
e predica, ed Egli sempre predicò in questa Nove
agli ultimi anni di sua vita, quando ridotto al più
pessimo stato di salute, non potè più farlo, avend
forza, fino che appoggiato vi si faceva trascinare.
zioni, digiuni, penitenze, ed orazioni, che faceva
ti Santi, ed a' medemi con salutare le di loro Im
per avanti di esse passava, specialmente una Stato
vo di detto Santo Principe, che stava, e stà rutto
prima tesa, della scala di questa Casa; con avere e n
oe' familiari discorsi eccitati i fedeli a detta divozio
scritto, e stampato circa le pratiche di virtù da f
detti Santi, diede chiaro a conoscere la detta sua p
zione. Mi ricordo ancora altri contrasegni chiarissi
radicata nel suo cuore la santa Fede, onde apparve
§.433. *In Fide firmus contrarias opiniones horrebat.* sissimo nella sua stabile fermezza, e non solo mani
le quanto odiava le contrarie dottrine, ed errori con
bilità, e contro li Dogmi, e santi regolamenti della
ma ancora tutte le volte, che pervenne a lui la notizi
publicate dottrine contrarie, ma ancora collo scriver
stampe le più chiare, ed incontrastabili ragioni, e
batterle, ed annientarle, come particolarmente avver
§.434. Febronii *editionem maxime dolens eam citus confutavit.* do si publicò il libro dato alle stampe da Febronio,
tanta la di lui pena, ch' ebbe, ed afflizione nel cons
che ne sarebbe risultato dalla di lui leggenda, che oe
to, e diede alle stampe una picciola, mà beo' ordina
§.435. *Fidei incrementum resciens summo gaudio replebatur.* meraviglia confuta gli errori di Febronio, e la intit
pro Supremo Pontificis Potestate adversus Justinum I
mostrò sommo contento, quando li si davano notizie
ma santa Religione Cattolica si radicava oe' Paesi bar
li, e non solo non cessava di porgere continue, e fer
a Sua Divina Maestà, acciò l' Infedeli, ed Eretici si
mà procurava, che ognuno facesse lo stesso, come
ancora dalli fatti deposti nel corso di questa mia Dep

Juxta idem inter Proc. fol. 358. *resp.* = Venerò sempre tutti li Sommi Pontefici, che furono a' tempi suoi, e sotto li loro giudizj sottopose sempre li suoi scritti, obbedendo ciecamente a tutte le ordinazioni loro, e magnificando colle parole, e con li scritti la di loro autorità, che coo viva Fede chiamava il Pontefice Vicario di Nostro Signore Gesù Criato.

§. 436. *Romanos Pontifices ut Christi Vicarios veneratur.*

XXI. Testis *Adm. Rev. D. Salvator Tramontano Presbyter Secularis Neapolitanus ann.* 57. *super* 22. *&* 29. *Art. Proc. fol.* 1452. *terg. dixit* = Questa eroica sua Fede, colla quale credeva tutte le verità da Dio a noi rivelate, l' ho io rilevata dall' ardente suo zelo per la purità della medesima Fede. Saranno circa anni venti, che il Servo di Dio, stando nella sua Diocesi, mandò ad un suo Fratello Laico, che trovavasi in Napoli, una lettera diretta ad un Librajo di colà; io ebbi la commissione dal detto Fratello del ricapito, mi portai dal Librajo, a cui andava diretta, e come non stava lui in Casa, la consegnai al suo figlio, il quale dopo di averla letta, communicatala anche con suoi domestici, mi rispose a voce, avesse ringraziato per suo conto il Servo di Dio. Dalla lettera, sebbene io non avessi letta, nè intesa leggere, tutta volta posso deporre con verità, che conteneva gran premure a detto Librajo, acciò non avesse introdotto libri di dottina non sana nel Regno.

De facto proprio.

§. 437. *Ad Bibliopolam epistolam misit ne venenatos libros evulgaret.*

Super 30. *Art. Proc. fol.* 1453. *dixit* = Mi costa del zelo del Servo di Dio nella confutazione de' libri, che a sua notizia pervenivano infetti di errori. Procurava Egli a tutto potere avergli nelle mani, incaricandone per la compra a qualunque costo, un Fratello Laico della sua Congregazione, che risiedeva in Napoli, il quale mi communicava tal' impegni del Servo di Dio.

§. 438. *Libros a fide errantes consulto emebat ut confutaret.*

Super 31. *Art. Proc. fol. cit., & ter. dixit* = Ho molti, e valevoli argomenti del sommo giubilo del Servo di Dio per la dilatazione della S. Fede, allorchè pervenivano notizie di detta dilatazione, per cui non cessava di pregare Iddio, ed esortava anche gli altri a pregarnelo. Provò sommo giubilo, allorchè intese, che le opere di Volter erano state confutate dall'Abate Nonnot, e procurò con sommo impegno, che di tal confutazione ne fosse fatta la ristampa in Napoli dal Librajo Cervone, com' è seguito.

§. 439. Volterii *confutationem, per novam editionem vulgari satagit.*

Super 40. *Art. Proc. fol.* 1458. *terg., & seq. dixit* = Perfetta, ed eroica fu la sommissione del Servo di Dio al divino volere negl' incontri più forti, e duri. Il che a me costa di certa scienza, depongo io li seguenti fatti, dalli quali si può rilevare la sommissione totale del Servo di Dio al divin volere. Una volta in Arienzo, luogo della sua Diocesi, stando il Servo di Dio infermo con una sciatica, mi scrisse così: *Già sono sei giorni, che non dico Messa. Stando col Vessicante alla gamba, e ci voglio stare tutta la vita, se così piace a Dio. Pregate il Signore, che mi dia perfetta uniformità.* Stando Egli col medesimo incomodo tornò a scrivermi così: *Io seguito a portar la mia Croce nella mia infermità, domani fanno quindici giorni di letto, e lunedì sono quindici giorni, che non dico Messa, e non vedo miglioramento al mio male, e quasi ho perduto lo stomaco. Ma sto contento, perchè così vuole Iddio.* Inoltre negli ultimi anni di sua vita, avendo quasi perduto l' udito, disse in mia presenza. *Signore io sono sordo, mà voglio essere più sordo, se così piace a Voi.* Dippiù essendosi introdotto un discorso di un paz-

§. 440. *Infirmitates se Deo conformans lubens sublineabat.*

zo disse: *Ah Signore liberatemi di esser pazzo, per potrei farvi un' atto d'amore*. Ma immediatamente *che volete Voi*.

§. 441.
Neapolitani Licei Lectori libere scripsit se mori promptam ad Pontificiam potestatem defendendam.

Super 41. *Art. Proc. fol.* 1459. *terg. dixit* = Ho letta i ta dal Servo di Dio al fù Professore di Canoni oel l vile di Napoli D. Giolio Selvaggio, oella quale si c gueoti espressioni in rapporto della aotorità del Ro e della sua iofallibilità, quaodo decide ex Cathedra. *la Potestà suprema del Papa, io son pronto a dar la derla, perchè, tolta questa, e perduta l'Autorità*

§. 442.
Eximius V. S. D. fervor in faciendo Sacro amplissimi Viri testimonio comprobatus.

XXVI. Testis *Illmus, & Rmus D. Joannes Baptista pus Cassanensis ann.* 77. *juxta* 14. *inter. Proc. fol.* 1 La sua Fede era troppo viva, ed eroica; io la rile de sua divoziooe nel celebrare la Saota Messa, e tezza, colla quale pratticava le Sacre Cerimonie.

Ex Processu Ordinario S. Agathæ Gothor

II. Testis *Adm. Rev. D. Matthæus Migliore Parochus gni Casalis S. Mariæ ad Vicum Diocesis S. Agath* 24. *Art. Proc. fol.* 255., *& terg. dixit* = Ch' esse

De propria experientia.

§. 443.
Lege indicta Parochis Christianam institutionem zelavit.

questa Diocesi, invigilò sempre con pastorale zelo della Dottrina Cristiaoa, volendo, ed ordinaodo soo Goverоo sopra tutto, e poi sempre inculcaodo tempo del precetto pascale, si dovessero da' Parroch spettivi figliaoi, sopra li Misterj priocipali della nc compresi anche gli adulti, di cui si potesse dubit stati beoe istroiti in quelli.

§. 444.
Ad Populi commodum in Paroecia S. Mariæ ad Vi. cum *novam ampliorem Ecclesiam extrui curavit.*

Super 39. *Art. Proc. fol.* 257., *& terg. dixit* = Sò, el decoro della Chiesa promosse, e molto si cooperò di ona ouova Chiesa Parrocchiale in questo medesin ta Maria a Vico, di coi sooo io uoo de' due Parroch ca era picciola, ooo capieote del Popolo di queste C circa quattromila anime, e qoasi era del tutto mare sommo zelo procurato di unire li Parrochi, e la Citt sta nuova Fabrica con sollecitarla, ed impiegarvi razioоe.

De propria experientia

§. 445.
Fidei puritatem in sua Dioecesi rigide zelavit.

XV. Testis *Adm. R.D. Antonius Romano Archipresby. legiatæ S. Andreæ Argentii Diæc. Sanctæ Agathæ* 24. *Art. Proc. fol.* 688. *ter. & seqq. Dixit* = Depoog za, e veduta, che il Servo di Dio manifestò qu ed eroica Fede anche per tutto quel tempo, che gov Diocesi, poichè dalla medesima animato, si diede piantare nel cuore de Fedeli di questa sua Diocesi la con tanti Editti, e Notificazioni, che emanò: iovig vanza di detti suoi ordini, l'esiggeva con tutto rigo da Vicarj Foranei, e dai Corati, ed anche da me, le soe leggi, le quali tutte cooducevaoo a ravvivare delle sue Pecorelle. Contengono dette sue Notifica pi di riforma, e di disciplioa Ecclesiastica. Quali di pongo essere stati fatti dal Servo di Dio. La prima s è diretta alli Reverendissimi Signori Canonici della

§. 446.
Elenchus sanctionum a V. S. D. latarum ad stabiliendam Fidem, & Ecclesiasticam disciplinam.

Sant' Agata de Goti, ed a Reverendi Mansionarj, ed a tutti gli altri Reverendi Canonici, Mansionarj, e Cappellani di questa sua Diocesi, distinta in cinque paragrafi. La seconda è diretta alli Reverendi Arcipreti, e Parochi anche de Casali, e Rettori delle Chiese di tutta questa Diocesi, divisa in sedici capi. La terza Notificazione fu emanata per tutti i Sacerdoti Secolari, e Regolari, che avevano avuta dal Servo di Dio la facoltà di confessare, divisa in dodici capi. La quarta è per tutti i Sacerdoti Secolari, distribuita in nove paragrafi. La quinta per tutti quelli, che erano promossi agli ordini, e divisa in otto paragrafi. La sesta, che riguarda la maniera di vestire propria di un Ecclesiastico, è distribuita in tre paragrafi = *Sequitur tenor Edictorum a V. S. D. latorum a fol. 689. ter. ad fol. 711.*

Super 28. *Art. & seqq. Proc. fol.* 713. *ter. Dixit* = So di certa scienza, e di veduta, per il tempo che l'ho trattato, e di udito per il resto di sua vita, che il Servo di Dio ebbe sino alla sua morte un zelo indicibile, affinchè la fede mantenuta si fosse pura. Abborriva egli più della morte qualunque errore, che anche per poco oscurar la potesse, siccome io accorto mi sono per le tante volte, che ho fatti, con lui questi discorsi. Appena sentiva qualche proposizione contraria alle verità rivelate alla Santa Chiesa Cattolica Romana, non solo s'inorridiva, e la detestava, ma si accendeva ancora tutto di santo zelo per confutarla siccome ha fatto con tanti suoi libri.

§. 447. *Ab erroneis opinionibus magis quam a mortis aspectu refugiebat.*

§. 448. *Sancto zelo actus errores confutabat.*

Super 31. *Art. Proc. fol.* 714. *Dixit* = Per avere più volte parlato col Servo di Dio, mi son benissimo accorto, ed assicurato, che egli altro non desiderava, se non che la santa Fede si dilatasse colla conversione degli Eretici, e de Gentili. E questo suo ardentissimo desiderio mi costa di udito, da persone degne di fede, per il resto di sua vita, sino alla santa sua morte.

§. 449. *Dilatationis fidei desiderium.*

Super 32. *Art. Proc. fol. cit. Dixit* = Effetto ancora della sua viva, ed eroica Fede fu la grandissima divozione, colla quale sempre, che i suoi acciacchi corporali ce lo permisero, celebrò le solennità della Chiesa, oppure non potendo celebrarle vi assisteva, specialmente a quella della Settimana Santa; quale sua somma attenzione unita colla pratica scrupolosa de Sagri Riti, ingeriva a me, ed a tutti una gran divozione. Spiccava specialmente questo suo fervore di spirito nelle funzioni, come ho detto della Settimana Santa, ove tralasciava nel Giovedì Santo fare un soliloquio al Clero, ed al Popolo per apparecchiarlo alla Comunione. Si manifestava inoltre questa sua eccessiva divozione nel divino Sagrificio della Messa, che da lui si diceva con tutta l'attenzione, venerazione, e rispetto. Non tralasciò mai di celebrarla per tutto il corso di sua vita, come so di veduta, e di udito, eccetto quando impedito veniva dalle sue gravissime infermità, e come ho inteso, verso gli ultimi anni di sua vita, quando non poteva più reggersi in piedi. Dopo quella sua gravissima Infermità, con cui restò curvo colla testa, ripigliò il Servo di Dio la celebrazione della santa Messa, osservando anche appuntino le sagre cerimonie, ma coll' assistenza di un Sacerdote vestito di Cotta, e di Stola, che lo ajutava ad assumere il Divin Sangue, per allontanare ogni pericolo anche rimoto di minima effusione, siccome io tante volte ho osservato per quel tempo, che qui ha dimorato.

§. 450. *In peragendis Mysteriis devotionem ingerebat.*

§. 451. *Populum ad Paschale praeceptum gravi oratione praparabat.*

§. 452. *Fides ex assidua, & devota Missae celebratione.*

Super 38. *Art. Proc. fol* 716. *ter. Dixit* = Costa a me per la stessa causa di scienza, che il Servo di Dio per tutta la sua vita sino alla pre-

zio-

§. 453.
Ad fugandum e Dioecesi peccati monstrum omnem curam impendebat.

ziosa sua morte ebbe oo tale orrore contro il peccat
ooo parlava, se non delli mezzi per toglierè quasto
dalla sua Diocesi, siceome io taote delle volte l'ho
con lui.

Super 39. *Art. Proc. fol.* 716. *ter.*, *& seq. Dixit* = D
acienza, e di veduta per il tempo, che l'bo tratta
il resto di sua vita, che lo zelo del Servo di Dio per
alle Chiese più oltre passar ooo poteva, poichè l'et
Fede faceodocele coosiderare come Case di Dio
fossero manteoute con totta la polizia, e decoro pc
za, e nelle supellettili, e ne sagri Arredi. In
Arienzo vi è la Parrocchia di S. Agoese, situata i
quale spetta a qoesta Collegiata. Il Servo di Dio
rovinosa, per cui il di lei Parroco faceva le soe foo
nella Coogregazione dell' Angelo Custode, si dieds
oe per farla rifare: In fatti avendo parlato con me,

§. 454.
Dilexit decorem Domus Dei.

ci di questa Collegiata, si adoperò di farli dare qus
ma facendola fare a volta, in progresso poi di tempo
fino stucco, e di un Altare di marmo, come oggi
vi si spesero mille cinquecento Ducati. Mi ricordo i
do egli trovò i Villaggi di Carpaneta, Crisci, Bo
rindico, molto distanti da questa Colleggiata di S. A
ed abitata da circa ottocento Terrazzaoi, i qoali s

§. 455.
Argentii labentem Parietem in elegantiorem, & ampliorem formam adificari curavit.

suddetta, si perchè in tempo d'inverno i due vallo
di mezzo prendendo piena, non rendono così facile
Terrazzani a questa Chiesa Arcipretale, il Servo di

§. 456.
Ad vallicorum comodam nova Ecclesia adificium meditatur.

di fare fabricare oel Villaggio de Crisci, che stà situa
altri una Chiesa coo mettervi il Sagramento, e fa
sta Chiesa Collegiata. Per riuscire in questo suo di
ed ottenne da questo Colleggio il suolo. S'incomin
Servo di Dio ei pose ancora danaro del suo; ma ooo

§. 457.
Alterius Paraciae adificium executioni mandavit.

nare, perchè qoei Terrazzaoi per la povertà non vi
buire, ed il Servo di Dio si vidde assalito dalle sue
mità. Dippiù nel Casale di qoesta Terra di S. Maria
Parrocchia angustissima, e non capieote di quella
zione, che asceode a più di tremila Aoime. Il Ser
subito il pensiero di fare fabricare fino da fondam
magnifica.

Super 60. *Art. Proc. fol.* 718. *ter. Dixit* = Per il temp
to col Servo di Dio, sò di certa scienza, e di veduta,
il resto di soa vita, che egli il Servo di Dio fu semp
ta soa morte in tutto, e per tutto rassegnato al Div
che nei casi più duri, ed impensati, onde nelle grav

§. 458.
In adversis divinam voluntatem respiciebat.

mità specialmente taote volte l'ho ioteso dire = *Glor
ta la volontà di Dio*.

Super 41. *Art. Proc. fol.* 718. *ter. Dixit* = Per la stess
sò, che il Veoerabile Servo di Dio fu al sommo ossequi
tissimo al Romano Pootefice. Lo riconoseeva, com

§. 459.
In Pontificem obsequentissimus ejus jura defendit.

sio; sottomettevs al di loi giudizio i sooi libri, ed i
rispettava le decisioni, oe esegoiva gli ordini. D
la peooa i snoi privilegii.

XXVII. Testis *Adm. R. P. D. Carminus Picone Missi*

gationis SSmi Redempt. annor. 62. Super 22. *Art. Proc. fol.* 1299. *Dixit* = Viva, e perfetta fu la Fede del Servo di Dio Monsignor di Liguori, eolla quale non solo col cuore, ma ancora colla bocca credeva le verità tutte da Dio alla Santa Chiesa Cattolica rivelate, ma coo prontezza di spirito, e divozione del suo cuore; siccome mi costa di certa scienza, e di veduta per il tempo che l'ho trattato, e di odito da persone degne di fede per il resto di sua vita. Voleva ancora, che in tutti radicata fosse la medesima santa fede, che però mi ricordo a questo proposito, che alcuni dei nostri soggetti nell' esame, che ogni sera si fa in comune non recitando colla bocca gli atti Cristiani, ma solo colla mente, il Servo di Dio essendo io presente, ineatcò a tutti, che l'avessero recitati anche colla bocca con gran fervore di spirito,

De propria experientia.

§. 460.
Corde Fidei veritates credens ore profitebatur.

§. 461.
Non tantum mente, sed etiam ore Fidei actus eliciendos suis Alumnis jubebat.

Super 28. *Art. Proc. fol.* 1299. *ter. Dixit* = Incredibile fu il zelo del Servo di Dio per conservare in tutta la sua purità la santa Fede. Per la stessa causa di scienza di sopra espressata depongo, che egli aveva un tal orrore a qualsivoglia errore opposto agli insegnamenti della Chiesa, che appena sentiva proposizioni contrarie a santi Dogmi, non solo ne provava dispiacere ne suoi familiari discorsi, tenuti alle volte anche con me, ma ancora procurava confutarli con suoi libri dati alla luce, trà quali compose la celebre sua Opera intitolata *la verità della Fede*; per opporre appunto a tanti indegni libercoli dati alle stampe nel Secolo presente, e ripieni di errore.

§. 462.
Opiniones in Fide erroneas verbo scriptoque insectabatur.

Super 31. *Art. Proc. fol.* 1300. *Dixit* = Giubilava grandemente quando sentiva, che la Fede si dilatava, e venivano nelle parti degl' Eretici, e degl' Infedeli mandati Predicatori del Vangelo, per convertire quelle genti. Mi trovavo io di stanza nella nostra Casa di S. Michele Arcangelo de Pagani, in cui ancora abitava il Servo di Dio prima di essere Vescovo, quando capitarono in detta Casa due Religiosi Francescani di passaggio, che andavano in Roma per esaminarsi nella Sagra Congregazione di Propaganda Fide, per indi poi andare a convertire gl' Infedeli. Il Servo di Dio nel sentire tutto questo ne giubilò per l'allegrezza, ed io gli vedeva gli occhi, ed il volto tutto brillante, per cui con gran tenerezza del suo cuore accolse detti Religiosi, gli fece trattenere la sera in detta Casa, fece loro molte finezze, e con gran fervore di spirito gli animò a proseguire il loro viaggio, ed a mandare ad effetto la loro santa risoluzione. So ancora di certa scienza, che trovandomi Io nella nostra Casa di Caposele Prefetto de nostri Giovani Studenti, il Servo di Dio, ci scrisse, che aveva avuta la richiesta dalla detta Congregazione di Propaganda Fide di Roma, se mandar voleva alcuni suoi Padri a predicare la santa Fede agli Eretici. Il medesimo, che non lasciava passare occasione di vedere propagata la Santa Fede, con gran giubilo del suo cuore fece subito sentire a me, ed a tutti i Padri, e Studenti di detta Casa, se andar volevamo a fare le dette Missioni.

§. 463.
Missionarios de Propaganda Fide gnadio gestiens hospitio excepit, eosque in proposito roboravit.

§. 464.
Missionum ad Infideles occasionem suis Alumnis proposuit.

Super Art. 31. *& seq. Proc. fol* 1301. *& ter. Dixit* = La fede viva posseduta dal Servo di Dio, faceva, ch' egli celebrasse i Misteri tutti della Chiesa, e le Sagre Funzioni, specialmente quelle della Settimana Maggiore con tale divozione, mestà, e contegno, che ne restava io, che alle volte mi sono trovato presente, e tutti edificati, siccome a me costa rispettivamente, e di vedora, e di udito per il tempo di sua vita sino alla morte. Quando celebrar non le poteva,

§. 465.
Ejus fervor in sacris peragendis fervorem in aliis excitabat.

§. 466.
Celebrans Angelus videbatur.

vi assisteva colla sua solita divozione. Nella cele
Sagramento, dico dell' Incruento Sagrificio facev
spiccare il suo eccessivo fervore di spirito, la soa e
care le sagre Cerimonie, per cui non meno io, «
servita la Messa, che gli altri, da quali l'ho ioteso
ficati; compariva egli quasi un Angelo sull' Altare

§. 467.
Peccati odium, & horror.

Super 38. *Art. Proc. fol.* 1306. *Dixit* = Per quel ten
ticato col Servo diDio, mi costa benissimo l'orrore
egli aveva al peccato, per cui inorridiva al solo s
Questo stesso depongo di udito, da persone degne
l'altro resto di sua vita, sino alla santa sua morte.

§. 468.
Suis Alumnis decorem Domus Dei maxime commendabat.

Super 39. *Art. Proc. fol.* 1306. *ter. Dixit* = Sommo
vo di Dio, affinchè le Chiese di nostra Congregaz
fossero con tutta la politezza possibile. Era egli «
questo, ed iocaricava a tutti il decoro della Casa c
pellettili, e in tutt' altro, che serve al divino sagri

De visu
§ 469.
Sacrum faciens in altera ex Feriis VI. Martii ante consecrationem fixis in Crucem oculis, elevatoque corpore in dulcem extasim raptus est.

L. Testis *Perillustris*, & *Adm. R. D. Cæsar Miche*
clesiæ Cathedralis S. Agathæ Gothorum V. S.
RIUS, ET SECRETARIUS ann. 68. *circ. Su*
fol. 1879. *ter.*, & *seq. Dixit* = Assistendo io io u
dì di Marzo alla Messa, che il Santo Prelato cele
portatile sito in propria stanza di questo Vescovil
quella mattina fuori del solito prima della celebrazic
e quasi fuori di se stesso, e non sapeva io a che
nuova cosa da me nella di lui persona giammai osse
cipio alla santa Messa, e la proseguì con divozior
no al Canone: io mi appoggiai ingiuocchio ad uo
rarmi un poco alla celebrazione della Messa mia, s
quell' atto le funzioni del santo Prelato, quando mi
non diveniva mai all' atto della consagrazione. A
vedo il Servo di Dio chinato, e poggiato su l'Altare
grare, ma che fuori del solito tardava molto a profe
sante parole; alzai la testa per vedere cosa significa
danza, e vidi, ch' egli teneva l'Ostia tra le dita,
Croce gli occhi tutti aperti, che sembravano convi
misi aggrinziti tutti i capelli, mi avviddi in seguito,
mente la punta delle dita de' piedi poggiate sulla pra
in guisa, che avesse voluto far taluno un salto, ed
ro di estasi. Or sì, che veduto avendolo io nella «
ne restai attonito, e non sapeva, che farmi; aprì
stanza per chiamare Fratello Francesco, o pure Al
tore, e non li vidi; tornoo subito all' Altare. e trov
sa situazione, penso di scuoterlo, come già feci
moderata forza l'orlo della Sottana, e Camice; e
svegliato, ed avendo prima emanato dal suo cuore
proferì le parole della consagrazione, e proseguì, e
sa con istraordinario modo. Quella mattina il Serv
chiuso fuori del solito circa due ore, senza mettersi
resto fuori di me stesso, e raccontai a taluni miei «
sorito,

§. 470.
Per Testem revocatus ad sensus post dulce suspirium perquam devote Missam prosequitur.

§. 471.
Re divina peracta per duas solidas horas salus in gratiarum actione remansit.

Super 38. *Art. Proc. fol.* 1887. & *ter. Dixit* = Non s
deposto, ma ancora per averlo più volte confessato

ra la sua minutezza nel suo operare, ho sempre rilevato quanto grande, e sommo fosse l'orrore, che il Servo di Dio aveva al peccato, di cui non ne poteva sentire neppure il nome.

§. 472.
Testis ex ejus auditis confessionibus quanta animi religione peccatum horreret certo percepit.

Super 39. *Art. Proc. fol. cit. ter. Dixit* = Per la stessa causa di scienza di sopra espressata, costa a me benissimo, quanto grande fosse lo zelo del Servo di Dio, affinchè le Chiese di questa sua Diocesi mantenute si fossero con tutta la polizia, e con tutto il decoro dovuto alla Casa di Dio. Non si fidava egli vedere piene di polvere le mura delle Chiese, per cui tre volte l'anno faceva pulire egli questa sua Cattedrale, e se mai nel calare in essa, trovava qualche sporcizia, subito chiamava il Sagrestano per farla levare, siccome io vadevo. Girava egli ancora per tutti gli Altari, per vedere se si mantenevano puliti, di che ne sono testimonio oculare; e questa stessa somma vigilanza usava ancora per tutte le altre Chiese della sua Diocesi.

§. 473.
Cathedralis, aliorumque Templorum Diœcesis nitorem summo zelo curavit.

De visu

Super 40. *Art. Proc. fol.* 1888. *Dixit* = In grado eroico, ed eminente, il Servo di Dio fu per tutta la sua vita uniformato al divino volere, siccome respettivamente mi costa di certa scienza, ed udito. Per quel tempo da me trattato, io di continuo lo sentiva ripetere queste, ed altre simili parole = *Gloria Patri: sia fatta la volontà di Dio* = anche ne casi più duri, ed impensati.

§. 474.
Per crebras aspirationes identidem se divinæ voluntati conformabat.

Super 41. *Art. Proc. fol. cit. Dixit* = Anche in grado eroico, ed eminente si dimostrò il Servo di Dio sottomesso, ed obbidiente, non che ossequioso al Romano Pontefice per tutta la sua vita, sino alla santa sua morte, siccome respettivamente mi costa di certa scienza, e di udito. Non solo da suoi libri, ma ancora da discorsi con me fatti sopra tal materia, mi costa di avere egli con tutto il zelo difeso i privileggi del Romano Pontefice, il suo primato, la sua superiorità al Concilio Ecumenico, la sua infallibità: Per la stessa causa di scienza depongo, che egli non solo venerava, ma esegniva ancora appunto i suoi ordini.

§. 475.
V. S. D. obsequium erga Pontificem zelusque ejus jura defendendi.

Concordant ex Proc. Apost. Nuc. V. Testis Proc. fol. 428. *& seqq. Testis VI. Proc. fol.* 598., *IX. Testis fol.* 695, *& fol.* 749. *X. Testis fol.* 841.. *& seqq., & fol.* 860. *ter., & seqq. XI. Testis a fol.* 922. *ter. ad* 929. *ter. XII. Testis Proc. fol.* 1036. *& seqq. XIV. Testis fol* 1010. *ter. ad* 1105. *XXV. Testis fol.* 1416. *ad* 1421. *XXVI. Testis fol.* 1493. *& seqq. XXIX. Testis fol.* 1687. *XXX. Testis a fol.* 1771. *ad* 1773. *ter. XXXII. Testis fol.* 1915. *& seqq. XXXIII. Testis fol.* 2025., *& seqq. XXXVI. Testis fol.* 2339. *& seqq. XXXX. Testis fol.* 2760. *XXXXI. Testis fol.* 2788. *ter. & seq. XLII. Testis fol.* 2833. *ter. & seqq. & fol.* 2846. *ter., & seqq. XLIX. Testis fol.* 3201. *& seqq. & fol.* 3212. *LI. Testis ex Off. fol.* 3263. *ter. & seq. LII. Testis ex Off. fol.* 3304.

Ex Proc. Apost. S. Agathæ Testis I. Proc. fol. 456. *& seqq. Testis II. Proc. fol.* 341. *& seqq. IV. Testis Proc. fol.* 707. *ter. & seqq. VII. Testis Proc. fol.* 848. *ad plur. seqq. VIII. Testis Proc. fol.* 884. *IX. Testis Proc. fol.* 943. *X. Testis Proc. fol.* 1004. *& seqq. & 1023. ad seqq. XI. Testis Proc. fol.* 1092. *& ad plur. seqq. XII. Testis Proc. fol.* 1199. *& seqq. & fol.* 1205. *ad plur. seqq. XIII. Testis Proc. fol.* 1243. *ter., & seqq. & fol.* 1258. *ter. ad plur. seqq. XV. Testis Pr. fol.* 1338. *& seqq. XVII. Testis Proc. fol.* 1422. *ad seqq. XIX. Testis Proc. fol.* 1485. *& seqq. XXI. Testis Proc. fol.* 1583. *& seqq. XXIII. Testis Proc. fol.* 1680. *ter. & seqq. XXVI. Testis Proc. fol.* 1737.

ter. XXVIII. Testis Proc. fol. 1815. *XXXIV. Testis* 1881. *& seqq. XXXV. Testis ex Off. Proc. fol.* 191 *Testis ex Off. Proc. fol.* 1986.

Ex Proc. Ord. Nuceriæ Paganorum I. Testis Proc. fo V. Testis fol. 568., *& seq. fol.* 569. *ter.*, *& seq. & seqq. VIII. Testis Proc. fol.* 691. *ter. IX. Test ter. & seq. X. Testis Proc. fol.* 804. *& seqq. XI. Te & seqq. XVI. Testis Proc. fol.* 1365. *ter. & seqq. X fol.* 1570. *ter. XXIV. Testis Proc. fol.* 1597., *& stis Proc. fol.* 1625. *XXVI. Testis Proc. fol.* 166 *Testis Proc. fol.* 1689. *& seqq. XXIX. Testis Proc. & seqq.*

Ex Proc. Ord. S. Agathæ III. Testis Proc. fol. 273. *stis Proc. fol.* 306., *& seqq.*, *& fol.* 311. *& seqq fol.* 362. *ter. & seqq VI. Testis Proc. fol.* 416. *& stis Proc. fol.* 479. *& seqq. IX. Testis Proc. fol.* 5 *Testis Proc. fol.* 532., *& seqq. XI. Testis Proc. fol XII. Testis Proc. fol.* 594., *& seqq. XIV. Testis ter.*, *& seqq. XV. Testis Proc. fol.* 608. *ad plur. stis Proc. fol.* 762., *& seqq.*

Num. 12.

EADEM FIDES EX SINGULARI, ET PRORSU V. S. D. DEVOTIONE ERGA AUGUSTIS EUCHARISTIÆ SACRAMENTUM

Ex Processu Apostolico Nucerino

De visu per postremos an. 35.

§. 1.
Secularis, Missionarius, Episcopus in SS. Sacramenti devotione heroicus exstitit.

§. 2.
Senex a Sacramenti adoratione divelli nequibat.

§. 3.
Obstipo collo de una celebrandi impotentia querebatur.

V. Testis *Fr. Alexius Pollio Laicus Congr. SS. Redem FAMULUS PER POSTREMOS ANNOS* 25 *Juxta* 26. *Inter. Proc. fol.* 385. *Respondit* = Rigu Gesu Sagramentato fù la somma sua divozione; oc cò mai di visitarlo nelle Quarantore, in Congregaz tratteneva avanti l'Altare, nella sua Cattedrale ol lui faceva al Popolo, e dilatata da lui in molti altri l va per più orè avanti il Sagramento, così nella C drea Apostolo nella Terra di Arienzo luogo della s po la rinuncia in questa Casa di S. Michele, dove mai partirsi dalla Chiesa, o dal Coro per adorare il *Super.* 57. *Art. Proc. fol.* 431. *ter. Dixit* = Mi ricord Arienzo il Maestro Carani Agostiniano per visitar ed invitarlo a predicare nella Chiesa del suo Ordin menica di Agosto giorno destinato alla Festa di Ma e ricevuta l'affermativa con queste simili parole = *la vostra Chiesa a dir Messa ancora, come posso s the gran consolazione avrei, ma non posso per qu stà curvata sul petto*. A questo gli suggerì il Mae che egli il Ven. Servo di Dio, non ostante questo nissimo dir Messa senza timore di effusione nell' s consagrato, perchè poteva sumerlo seduto in una so in maniera, che non vi sarebbe pericolo coll' a Sacerdote vestito di cotta, e stola, che lo ajuta suozione. Gradì al sommo il Servo di Dio questo

tane immediatamente la prova, e riuscitali, ringraziò quel Religioso, e seguitò di questa maniera a celebrare quasi sino all' anno quarto, o quinto precedente alla sua morte colla minutissima osservanza delle Rubriche, e sacre Cerimonie.

§. 4.
Huic merori ab Augustinensi Theologo inventa remedio ex animo gavisus est.

Super 6o. *Art. Proc. fol.* 433. *Dixit* = So per causa di scienza, che il Ven. Servo di Dio era tanto divoto del Santissimo Sagramento dell' Altare, che non passava giorno senza visitarlo, si da Vescovo, che da Congregato: da Vescovo erano così lunghe le sue visite, che io era obligato lasciarlo solo in Chiesa, e me ne andava per disbrigare altri affari, da Congregato più ore in Coro, o in Chiesa, dovendo io importunarlo più volte, per portarmelo nella sua stanza, e questo dopo la rinuncia del Vescovado; fece stampare nel tempo del suo Governo per maggior commodo de suoi Dioecesani una tabella di atti divoti da recitarsi avanti il Santissimo, distribuendoli per tutta la sua Diocesi, e quando non poteva calare di persona per le sue infermità, o per qualche altro accidente a fare lui la visita al Popolo nella sua Cattedrale, ai faceva la visita nella stanza, leggendosi il libro della visita da lui composto, o dal Fratel Francesc' Antonio, o da qualche altro Padre, che colà si ritrovava, e mi ricordo verso gli ultimi anni di sua vita, anziosissimo egli di calare in Chiesa non potendo calare più in giù, costretto ad esser portato da me per i corridori di questa Casa, tirato su d'una sedia con ruote, vedendo io, che non poteva quietarlo, quantunque ne li avessi fatto fare la prova, e vedota l'impossibilità fui costretto chiamare il Rev. D. Giovanni Mazzini per quietarlo coll' obbedienza.

§. 5.
Diu in Sacramenti adoratione manebat.

§. 6.
Senex a Dilecti sui praesentia, nonnisi Festis importunitate recedebat.

§. 7.
Quotidianam Sacramenti adorationem voce, scripto, & Episcopali sanctione stabilivit.

§. 8.
Postremis annis V. S. D. ad motum imparem ana obedientia a locali Sacramenti visitatione removit.

VI. Testis *Rmus D. Cajetanus Fusco Canonicus Archipresbyter Cathedralis Tricaricensis annor.* 42. *circ. Juxta* 26. *inter. Proc. fol.* 596. *Respondit* = La divozione poi, che egli portò verso il SSmo Sagramento dell' Altare, come legittimo parto della sua fede, fu sorprendente, e singolare, la ben diede a conoscere nel suo libretto della *Visita del SSmo Sagramento*. Io quante volte l'ho veduto negli ultimi dodici anni della sua vita visitare o in Chiesa, o in Coro il SSmo Sagramento, l'ho veduto sempre con un profondo raccoglimento compostezza, e divozione, quando poi celebrava la santa Messa, che egli non tralasciò di celebrare ogni mattina, se non se per cagione di qualche sua grave infermità, era tanta la divozione, e la pietà, colla quale la celebrava, che averebbe con la sola veduta convertiti più Eretici. Genoflettera sino a terra a dispetto della sua debolezza, e penosissime infermità, e della gamba offesa: osservava le rubriche più minute; lo viddi io più volte col volto acceso, assorto, e rapito in Dio, e dopo terminata la Messa buttato come morto sopra una sedia, col volto bianco come un cadavere, cogli occhi rapiti, e collo spirito in Dio elevato, che bisognava riscuotetlo dopo qualche spazio di tempo per rispogliarlo de Sagri Arredi, e darli qualche tenue ristoro. Quando poi aumeva il sagro Sangue seduto ad una sedia col ajuto del Sacerdote vestito di Cotta, e Stola, lo faceva con tanta divozione, che io sempre che l'osservava in occasione, che o serviva la sua Santa Messa, o la sentiva, per cui veniva per lo più a posta dalla mia casa, mi sentiva tutto intenerito, e mi sembrava il santo celebrante più Angelo, che Uomo: quando poi secondo mi costa di causa di propria scienza, e per averlo udito da testimonj degni di fede, non poteva celebrare per le sue gravi infermità, non lascia-

De visu per postremos ann. 12.

§. 9.
V. S. D. senem interno externoque fervore ad Sacramentum orantem Testis vidit.

§. 10.
Heroicus V. S. D. fervor in quotidiana Missa celebratione vel ipsos Hereticos ad Fidem adduxisset.

§. 11.
Finita missa in ecstasim rapius alienabatur a sensibus.

§. 12.
In Calicis sumptione Angelus videbatur.

§.13.
Ad celebrandum impar sacra Christi Corpore reficiebatur.

lasciava di farsi celebrare ogni mattina la Santa Mes
domestica, e di prendersi la santa Communione,
tutto negli ultimi quattro anni in circa, prima della s

IX. Testis *Adm. R. P. D. Pastalis Capriolo Missionar
nis SSmi Redemptoris ann. 69. circ. juxta 26. Inte
ter. respondit* = Egualmente fu tenero, divoto, e
Mistero del Santissimo Sagramento dell' Altare.
Gioventù fu sempre assiduo nel visitare il Santissim
specialmente nell' orazioni circolari delle quaraoto
Napoli, dalla quale frequenza, egli riconobbe la su
Stato Ecclesiastico, come lo confessa nella prefazio
visita del Santissimo Sagramento, dove ben si c
amore, che Egli portava al suo Dio Sagramentato,
celebre, che è stata più volte stampata in Regno, e
ed anche oltramonti tradotta in lingua Francese con
di tutti coloro, che la pratticano. Essendo poi No
fu più assiduo nel vititare per molto spazio di tempo
grameotato, e dopo la rinuocia del soo Vescovato i
San Michele se ne stava per ore intiere avanti all' A
col medesimo suo libretto della visita in mano a sfoga
verso il suo adorato bene, e si vedeva tutto assorto
di se stesso, come veduto fu da più persone degne d
lebrare poi il Santo Sagrificio, che mai lasciò di fare
cagione di gravissima infermità, si vedeva più Ange
osservare coo tanta scrupolosa esattezza le più minut
rubriche, che a dispetto de suoi acciacchi corporali
za negl' ultimi anni della sua vita, si vedeva genuflet
facendo cadere, come oo pezzo di piombo le sue
estrema sua pena, atteso il collo curvo sul petto,
trattanto l' ho veduto io più volte col volto acceso
elevato sopra se stesso, ed assorto nella contemplaz
to Mistero. E per lo zelo grande, che portò a quest
zio, acciocchè ogni Ecclesiastico celebrante ne ave
desimo giusto degno concetto, stampò *la Messa st*
un fervoroso discorso previo, sopra l' eccellenza, e
Sagrifizio, con una parenesi sopra l' osservanza delle
apparecchio, e ringraziamento per ogni giorno.
nella nostra Congregazione, che ogni lunedì primo
se fatta la Messa prattica colle sante Cerimonie *per t*
uno nostro Sacerdote avanti il Rettore locale, ed altri
reggere i difetti delle Rubbriche.

§.14.
V. S. D. ex quotidiana SS. Sacramenti adoratione Ecclesiasticam vocationem profitetur acceptam.

§. 15.
Hanc devotionem scripto longe lateque vulgavit.

§.16.
In ultima senectute S. Eucharistiam adoraus plures horas inter amoris actus insumebat.

§.17.
In celebrando angelicum vultum induebat.

§. 18.
Inclinata jam aetate aegroque corpore genua ad humum usque ducebat.

§.19.
Inter celebrandum Seraphico spiritu accensus in altissimam elevabatur contemplationem.

§.20.
Exactam Missae celebrationem a suis Alumnis exigit.

XI. Testis *Adm. R. P. D. Joannes Baptista de Costanzo
neralis Congregationis SS. Redempt., & V. S. D.
RIUS ann. 55. Juxta 26. inter. Proc. fol. 925. & t*
Massimo mostrò l' eroismo di sua Fede nell'amore al
avanti di cui ogni giorno si tratteneva lungo tempo, co
coglimento, e vivissimi affetti, che sembrava negli
Serafino; mai seduto sin che potè, non ostante che
simo incomodo per la sua rottura; ma quando poi non
tarvisi da se, non lasciava nella sua stanza visitare a lun
gramento, cercando da tempo in tempo in grazia a el

De visu

§21.
Heroica in Sacramentum amore Seraphini referebat imaginem.

§. 22.
Ad motum impar vel e cubiculo Sacramentum visitabat, vel ad id alienum fulcrum expetebat.

condorlo giù nella Chiesa, o nel Coro ad adorare il suo tanto amato Bene; mai sempre, allorchè non potè più celebrare, si communicava colla maggior divozione, e con la stessa tirav' a lungo dopo la Communione i suoi ringraziamenti. Ma per communicare nè cuori di tutti si Congregati, ch' Esteri questo istesso amore al Divin Sagramento, compose un libretto intitolato = *Visita al Sagramento* = ristampato più, e più volte, e tradotto in varie lingue, acciò tutt' i nostri Congregati avessero il comodo di sanamente trattenersi avanti il Sagramento ogni giorno, come per regola li ha obligati, e tutt' i Fedeli s' innamorassero colla lettura di esso, nell' adorazione quotidiana del Sagramento, che si può ben dire di avere con esso introdotto nel nostro Regno il lodevolissimo costume di visitare ogni giorno Gesù Cristo Sagramentato. Moltissimo si fu l' ardore, con cui promovè la frequente Communione, con averla sostenuta con varie opere, con avere a noi suoi Compagni ordinato, che in tutte le Missioni, ed esercizj cercato avessimo infervorare i popoli della santa Communione.

§. 23. *Sacrum peragere non valens caelesti dape reficiebatur.*

§. 24. *Ad inflammandam aliorum corda erga SS. Sacramentum librum edidit.*

§. 25. *Frequentem Communionis usum verbo scriptoque promovit.*

XII. Testis *Adm. R. P. D. Joseph Imparato Sacerd. Prof. Ord. Beatæ Mariæ Virginis de Monte Carmelo annor. 57. circ. juxta 26. inter. Proc. fol. 1025. respondit* = Parto ancora di questa sua viva Fede, si fu l' ammirabile divozione, ed amore, ch' egli nodrì verso il SS. Sagramento dell' Altare, come io ne sono testimonio oculare; imperocchè coll'occasione di sopra espressata, ho avuto la sorte di vederlo celebrare nella Cappella domestica di questa Casa di S. Michele con somma divozione, fervore, osservanza perfetta delle Rubriche, e con una alienazione de sensi, che pareva più Angelo, che Uomo, e quando lo viddi sumere il sagro Sangue seduto ad una sedia, col collo curvo a stento, e con pena, non potei fare a meno di sentirmi tutto commovere per la tenerezza, e veneratione; Un'altra volta in un giorno di Domenica in questa Casa di S. Michele lo viddi portare a stento appoggiato al suo Servo nel coro di questa Chiesa, a visitare il Santissimo Sagramento, di cui fu sempre teneressimo amante, come mi fu sempre riferito da testimonj degni di fede, ed io in quella volta, che forse fu qualche anno prima della morte, ebbi la sorte di sentirlo esclamare dolcemente nell' entrare la porta del coro: *Ecco l' amor mio.*

De visu

§. 26. *Angelicus V. S. D. celebrantis vultus Testem commovit.*

§. 27. *Extremis annis V. S. D. Sacramentum suum amorem exclamantem Testis audivit.*

XXII. Testis *Adm. R. P. D. Gaspar Cajone Consultor Generalis Congregationis SS. Redemptoris annor. 76. circ. juxta 26. Inter. Proc. fol. 1260. ter. respondit* = La divozione, che egli ebbe in tutto il decorso della sua vita sino alla morte, verso il Santissimo Sagramento dell'Altare, come vero parto della sua viva Fede, è stata sorprendente, anzi singolarissima, ed eroica. Imperocchè fin dagli anni suoi più verdi cominciò a cibarsi del sagro Pane Eucaristico con molta frequenza, che continuò sino all' epoca della sua chiamata allo stato Ecclesiastico, e visitava per molte ore del giorno il suo Sagramentato Signore esposto nelle quarantore circolari di Napoli così estatico, rapito, e fervoroso, che era l' ammirazione per tutto Napoli, a tale, e tanto, che da questa sua fervente divozione ricevette egli la sua vocazione allo stato Ecclesiastico, e la grazia di abbandonare il Mondo, come di propria bocca nell' introduzione dell' aureo suo libretto della visita al Santissimo Sagramento, dove egli ha lasciato dipinto il suo innamorato, e fervido cuore verso Gesù Sagramentato, li-

De visu.

§. 28. *Adolescens fervida in S. Eucharistiam devotione omnibus erat admiratione*

§. 29. *V. S. D. Mundi fugam SS. Sacramenti devotioni refert.*

§.30.
Liber ad adorandum Sacramentum a V.S.D. editus mire ad Galliam usque promulgatus.

libro, che ha apportato tanto profitto spirituale alle
ne servono, che fin ora se o' è dovuto fare mo
tanto in Napoli, che in Venezia, ed anche in Nanc
gua Frsncese. Fatto poi Sacerdote, e sopra tutto
Fondatore, fu più assiduo a visitare il suo Signore Ssg
me, che egli mantenne sino all' ultimo della sua vit
tunque decrepito, e ripieno di mille acciacchi, si
questa Chiesa di S. Michele a starsene più ore avanti
dis, con tanta elevatezza di mente, ed anche con a
del sun corpo, scuntendosi tutto, e si slanciava ver
che dava edificazione, compunzione, e tenerezza
dere, come io l' ho veduto tante volte con propri
colle mani alla gelosia del coro. Quando poi celeb
grificio, che mai lasciò di offerire giornalmente, se
che grave infermità, ed anche nella decrepitezza,
tre anni prima di morire, attesa la sua generale ina
tempo per altro non lasciò mai la Communione Sagr
ceva con tal fervore, e divozione, che pareva no S
focato nel viso, come io tante volte l' ho veduto con
maraviglia, lo faceva con tanta esattezza delle Rubri
decrepito, accaggionato, e pieno di dolori, e mali
no a terra, con non incommodo grande, che maggior
rialzarsi. Volle anche per la gran divozione, che av
mo Sagramento dell' Altare, che ne Luoghi, dov
Missioni, si avesse lasciato al Popolo la visita del S.
mento, e dove non ci trovava il costume, lo face
respettivi Curati, di farsi ogni giorno publicamente,
ogni Giovedì ad un' ora competente della notte si fa
festivo delle Campane in memoria dell' istituzione
Sagramento.

§. 31.
Ad motum impar ante SS. Sacramentum externis motibus quotlebatur.
De visu.

§.32.
Sacrum amplius facere non valens in sumenda celesti dape toto vultu coruscabat.

§.33.
Quotidianam Sacramenti adorationem late promovit.

De visu.

XXIII. Testis *Rmus D. Felix Casanova Canonicus Amalphitanæ annor.71. juxta 26. Inter. Proc. fol. seq. respondit* = Riguardo alla Fede ne fanno testi
Sagrificio della Messa celebrato da lui con una somma
elevazione di mente, non mancando mai a quanto pr
briche, e questo per testimonio di veduta, tanto c
Amalfi, missionando moveva tutti a lagrime di tene
vozione; la visita al Sagrsmento, che lui faceva,
per propria veduta, tutto assorto in Dio; l' istruzio
agl' ignoranti, ed ai Fanciulli ne' rudimenti della Fede
missionava in Amalfi, ed i motivi di credibilità, ch
tutti suggeriva.

§. 34.
Amalphi *celebrans adstantes ad lacrymas commovebat.*

§.35.
Ejus profunda Sacramenti adoratio Fidei argumentum.

Super 60. Art. Proc, fol. 1370. *dixit* = Il Servo di Dio
dell' Augustissimo Ssgramento dell' Altare, non man
lo spesso, e di questo ne sono ancora testimonio di
rempo, che si trattenne in Amalfi missionando.

XXVI. Testis *Rmus P. D. Lelius Maria Falangola A*
tionis Montis Virginis annor. 70. circ. juxta 26.
1491. *ter. respondit* = Parlo in vero anche della sn
tenerissima divozione, e singolarissima veneratione p
tissimo Ssgramento dell' Altare, che lo visitava

sempre che poteva con sommo raccoglimento, e tanta elevazione di meote, che moveva a tenerezza chiunque lo vedeva; perciò nella sua Diocesi noo cessava mai d' ioculcarne la divozione, e la visita coll' esposizione della sagra Pisside nelle Chiese Parrocchiali della sua Diocesi, facendola aoche egli molte volte publicamente, come io l' ho veduto, nella prefata Terra di Ariola, e andava a posta a scotirlo predicare, ed ammirare le soe fervorosissime espressioni verso il Santissimo Sagrameoto, che inteneriva chionque lo sentiva; tante volte nell' atto che faceva la detta visita, mi sembrò di vederlo come assorto in Dio, e tutto acceso di carità, per cui prorompeva in queste tenere dolci parole, come pieno di amoroso entusiasmo, e quasichè Gesù Sagramentato se li fusse manifestato visibilmente = *Eccolo là* diceva talvolta, *vedetelo quanto è bello*, *amatelo* = ed altre simili parole amorose. Sò ancora, che non essendovi il detto Santissimo Sagramento in alcune povere Parrocchie della Terra di Ariola, egli ce lo fece riporre, per comodo de Figliani.

§ 36.
Publicam Sacramenti adorationem in sua Diœcesi verbo exemploque promovit.

De visa Airolæ.

§. 37.
Vivis adeo vocibus de SS. Sacramento differebat, ut sibi præsentem Jesum cernere videretur.

§.38.
In egenis item Parœciis Sacramentum asservari jussit.

De visu

XXVIII. Testis *Fr. Franciscus Antonius Ronito Laicus Congr. SS. Redemptoris, & V. S. D. SOCIUS. annor. 74. juxta 26. Inter. Proc. fol. 1534. ter. respondit* = Ammirabile ancora rispleodè la sua Fede nella celebrazione della S. Messa, che mai lasciò di celebrare, se ooo per causa di gravissima infermità, e quando poi stava gravemente infermo, oon lasciava d'ascoltarla, e di comunicarsi quasi ogni mattina, costome che pratticò sino alla morte, quando sei in sette anni prima di morire, si rese inabile a celebrare.

§. 39.
Sacrum quotidie facere solitus, adimpeditus S. Synaxim sumebat.

Super 57. Art. Proc. fol. 1561. ter., & seq. dixit = Essendo capitato in Arieozo, ove egli dimorava, un Padre Provinciale degli Agostiniani Calzati, boon Servo di Dio, in discorso col nostro Ven. Vescovo sull' imporenza di celebrare, e questi li soggiunse la maniera pratticà di potere addattarsi per la celebrazione, sopra tutto sedendo modestamente nel sumere il sagrosanto Sangue. Tutto lieto il Ven. Servo di Dio ne fece la prova avanti al medesimo buon Religioso, e li riuscì appuntino con estremo suo giubilo, onde poi così seguitò a celebrarla quasi ogoi mattioa, fino al quinto anno circa precedente alla sua morte. Lo vedeva io però, e lo viddi come servieote al sagro Altare a dispetto delle sue penose iofermità, col collo mostruosamente curvo, gamba offesa nell' osso sagro, e decrepitezza, osservare esattamente, anche le più minote Rubriche, e genuflettere sino a terra, cadendo il suo ginocchio come un pezzo di piombo con somma sua peoa, ed incomodo, e sopra tutto nel rialzarsi, anzi a più sua cautela, si faceva sempre assistere da un Sacerdote vestito di cotta, e stola, acciocchè lo avesse ajutato nell' atto della celebrazione, e li avesse tenuto il sagro Calice nell' atto della sua suozione, oon cessò però mai di comuoicarsi ogoi mattina sagramentalmente, qualora noo poteva celebrare, e si faceva sempre celebrare la S. Messa tanto nella Cappella della soa residenza, come in questa Casa di S. Michele, ove per anni dodici circa, dimorò dopo la rinoncia del suo Vescovado. Nou lasciò quiodi mai d' insinuare, tanto a suoi Individui da Rettore Maggiore, quanto nel dare gli Esercizj ai Preti, quanto da Vescovo a suoi Sacerdoti Diocesani; questa scrupolosa esattezza delle Sagre Rubriche, come pure la pietà, e divozione nel celebrare, e perciò a tal uopo stampò un' operetta intitolata *la Messa strapazzata*, piena di tenerissimi seotimenti verso il divinissimo Sagrifi-

§. 40.
Ab Augustinensi Religiosi modum, non obstante obstipo collo, edoctus, ex animo gavisus est.

§.41.
Vel ipsa nervorum contractio, morbique eum ab exacta Rubricarum observantia retardare non valuerunt.

§. 42.
Ad celebrandum impos S. Communionem sumebat.

§.43.
Exactam Missæ celebrationem verbo scriptoque zelavit.

cio, e coll' apparecchio, e rendimento di grazie della settimana.

§.44. *Idem zelus per Diœcesim.*

Super 59. Art. Proc. fol. 1563. *dixit* = Mi ricordo io col Servo di Dio fatto già Vescovo, nella Dioce strò sempre sommo impegno per l' esatta osserva simonie della Messa, come ordina il S. Concilio vi, qual è una principal parte della cura Veseov: ciò Delegati Apostolici. Non contento però c esaminare i Sacerdoti, sopra tutto nel tempo del dendo con petto Apostolico a Divinis i manchev chè non si avessero appuntino imparate le sagre F dio teneva per ogni luogo della sua Diocesi qualc co, che avesse segretamente osservato li Celeb cessaria pausa nel celebrare, quanto per l' esat Cerimonie, loche tutto puntualmente li veniva r tava tutto, nome, cognome, luogo &c. in ne apposta teneva, e non lasciava di chiamarsi qu far loro uo' esortatoria correzione sopra l' esat: saota Messa.

Super 60. Art. Proc. fol. cit. ter., & seq. dixit : più volte dalla stessa bocca del nostro Servo di D anche da Secolaee in Napoli, ne verdi anni della mente divoto del Santissimo Sagramento dell' A trattenersi per lungo spazio di tempo alla sua pre: arrivava a comprare molti fiori naturali, e li port ove ne vedeva scarsezza sull' Altare del suo Sag Vivendo poi in questa sua Congregazione è stato me sopra tutto nella Casa de Ciorani trattenersi oel Coro dopo terminato l' esame per qualche tempo. Fatto poi Vescovo, calava da quando in drale, sopra tutto nelle Feste, a far da se al Popolo l mo, anzi procurò, come a me costa per pro fosse fatto ogni sera in cadaun luogo della sua D espressamente a Parrochi, ed a tal effetto ne fe: che mandò in giro da collocarsi in tabella appe dell' Altare del Santissimo: egli però non lasciò giorno, qualora la sua salute ce lo permetteva, mento per lungo spazio di tempo, o calando a bas o nella sua stanza nelle sue pusitive infermità. Lo me ritenne ancora dopo la rinuncia del Vescovato Michele, visitando il suo Sagramentato Signore per più ore, secondo li veniva perotesso dalla sua

§.45. *Erga SS. Sacramentum ejus fervor cum ætate adolevit.*

§. 46. *Floribus Sacramenti Aras ornabat,*

§. 47. *Episcopus cum Populo publice Sacramentum adorabat.*

§. 48. *Hanc quotidianam praxim ubique per Diœcesim invexit.*

§. 49. *Morbis teniaque attritus per plures horas ad SS. Sacramentum orabat.*

XXX. Testis *Admodum Rev. P. Nicolaus Mansionelli Congreg SS. Redemptoris annor. 56. circiter Proc. fol.* 1848. *ter. dixit* = Che il Ven. Servo di anni della sua vita, una sera stava tutto ansante, in tutti i conti farsi portare avanti al Santissimo che per i suoi acciacchi, punto non si fusse fidat tivasi un fascio di spine, che lo tormentavano, rare. Fu portato dunque avanti al Santissimo, ce moltissimi atti buoni di preghiere, di confi ed altri affetti. Con ragione però soleva egli di

§.50. *Quod morbo Sacramenti præsentia privaretur anxius expalluit.*

§.51. *Ad Sacramentum latus per ignitas amoris actus respiravit.*

tutto il suo bene dalla visita di Gesù Sagramentato, come si spiega, e confessa sull'introduzione alla visita del SSmo Sagramento in questi sensi = *Bisogna, che io paleti in questo libretto almeno per gratitudine al mio Gesù Sagramentato questa verità. Io per questa divozione di visitare il SSmo Sagramento benchè praticata da me con tanta freddezza, ed imperfezzione mi ritrovo fuori del mondo, dove per mia disgrazia sono vivuto fino all'età di ventisei anni. Oh che bella delizia starsene avanti ad un Altare con fede &c. Et fol.* 1849. *ter.* = Era il cuore del Servo di Dio infiammato d'amore di Gesù Sagramentato, che in più luoghi della sua celebre operetta *della visita al SSmo Sagramento* si protesta, che egli non desidera altro su questa Terra, che di amarlo &c. *Et fol.* 1851. = Per attestare poi questo suo amore a Gesù Sagramentato invidiava quelli, che avevano avuta la sorte di morire per difendere la verità del Sagramento, ed ardentemente desiderava questa medesima sorte: *oh avessi anche io,* dice nella visita decima settima, *la sorte di morire per sì bella cagione di sostenere la verità di questo Sagramento, per cui, oh amabilissimo Gesù, voi ci avete fatto intendere la tenerezza dell'amore, che ci portate.*

§. 52.
V.S.D. mundi fugam a SS. Sacramenti devotione acceptam scripto retulit.

§. 53.
V.S.D. de nulla re, praeter Sacramenti amore se sollicitum profitetur.

§. 54.
Pro defendenda Sacramenti veritate martyrium vehebat.

XXXI. Testis *Admodum Rev. D. Cajetanus de Hieronymo Presbyter Secul., & Concionator Civitat. Neapol., annor.* 77. *circiter, juxta* 26. *Intergogator. Proc. fol.* 1867. *ter., & seqq. respondit* = Somma fu per questa sua viva fede, ed io l'ho veduto più volte, e con mia somma edificazione, ed ammirazione la divozione del Ven. Servo di Dio nella celebrazione de' divini Misterj, oltre l'elevatezza di mente, ed unione con Dio in mezzo della Chiesa, specialmente de'Padri Gerolimini di Napoli, trovandosi ivi per qualche affare, faceva il suo ringraziamento di grazie con un profondo raccoglimento. Divotissimo dell'Augustissimo Sagramento dell'Altare, e nelle quarant'ore, ed altre esposizioni sembrava estatico, e fuori di se stesso cogli occhj fissi al Venerabile, tanto era grande, e viva la sua fede, siccome io l'ho veduto con proprj occhj; e per accendere nel cuore de'Fedeli una vera divozione a Gesù Sagramentato, oltre di continuamente parlarne, e predicarne, compose un libro intitolato *Visita al Sagramento*. Libro veramente divino stampato, e ristampato più volte, e tradotto in diversi Idiomi, come mi costa da'testimonj degni di fede, non lasciando egli il Ven. Servo di Dio di visitarlo ogni giorno, e tratterrai a lungo nell'adorazione di questo.

§. 55.
Neapoli V.S.D. devotissime celebrantem, gratisq. ferviae agentem Testis vidit.

§. 56.
Ad Sacramentum publice per 40. horas expositum fixis in Hostiam oculis a sensibus videbatur abstractus.

De visu

§. 57.
Liber a V.S.D. editus de SS. Sacramenti visitatione ad exteras usque nationes pervenit.

Super 56. *Art. Proc. fol.* 1887. *dixit* = Che il Ven. Servo di Dio, oltre il profondo raccoglimento, e divozione nella celebrazione della Messa, univa a questo somma esattezza, e divozione nell'osservanza delle Rubriche; ancorchè vecchio, ed acciaccoso non lasciò di dir Messa, se non se impedito da gravi, e positive infermità genuflettendo, non ostante la testa curvata sul petto, ed impotenza a muoversi, sino a terra, come un pezzo di piombo, e ciò mi costa di certa scienza, e da' testimonj degni di fede, che anzi compose un libro intitolato *la Messa strapazzata*, desiderando, ed inculcando questa stessa scrupolosa esattezza di sagre cerimonie negli altri.

§. 58.
Heroica celebrantis devotio.

Super 57. *Artic. Proc. fol.* 1887. *ter. dixit* = Che il Ven. Servo di Dio non ostante la sua decrepitezza, ed inabilità a muoversi, pure per l'esattezza, e minutezza nella celebrazione de' tremendi misterj si reggeva in piedi nel tempo del divino Sagrificio, non mancando di ge-

§. 59.
Ad motum impar in Altari agilis evadebat.

nuflettere sino a terra, come un pezzo di piombo, per rimettersi in piedi,

De viru

§.50.
Angelico vultu coruscantem V.S.D. sacrum facientem Testis vidit.

XXXII. Testis *Adm. R. P. Nicolaus Grosso Missionarius SS.Redemptoris annor.67., juxta 26. Interr. Respondit* = Da me fu più volte osservato nella Cappel Addolorata in questa Casa di S. Michele Arcaogelo da Chierico la S. Messa, farsi col volto angelico, segno dell'interna Fede, e qual volto poi più volte derlo mutato in rubicondo dopo la Consegrazione.

§.61.
Senio morbisque immobilis inter celebrandum genua ac humum usque flectebat.

XXXIII. Testis *Admodum R. P. D. Laurentius Nigro alis Congreg. SS. Redemptoris, annor.61. super fol.2063. ter. dixit* = Che fu somma la pena del Se do per causa della sua decrepitezza, ed infermità n Messa, in tutto il tempo però che fu nello stato di benchè d'avanzata età colla testa curvata sul petto, ter caminare da se stesso, per avere una gamba esatto in detta celebrazione, che reggevasi in pied: no a terra, come un pezzo di piombo, in guisa ch veva essere ajutato da chi lo assisteva.

§.62.
V.S.D. Episcopum ad Sacramenti Aram in orantem famulus relinquebat.

Super 60. Art. Proc. fol.2068. ter. dixit = Da Vescov (del SSmo Sagramento) che faceva lui al popolo altri affari di gloria di Dio, riguardante la sua Dioc la visitava a luogo, costretto il servitore a lasciarl stampare un foglietto di atti divoti da recitarsi nell mento, con lasciarlo ordinato ad ogni Parroco di farli ogni sera, e dopo che ebbe rinunciato il V stava in questa casa di S. Michele tra mattina, e g avaoti il Sagramento sino ad essere forzato ad uscire e verso gli ultimi anni di sua vita, l'ho inteso io ste volere esser portato in qualche Chiesa, dove stavan dicendo, portatemi in qualche Chiesa, dove stà to, e quando non poteva reggersi da se, come fu che portatosi in Napoli per causa d'affari della Cong va quotidianamente nella Chiesa della Redenzione gramento tra gli altri del volgo, e volendo il Servit dia avaoti, perchè Vescovo, lui non ne faceva uso per più ore.

§.63.
Abdicato Episcopatu per plures horas ante SS. Sacramentum versabatur.

§.64.
Neapoli. Episcopali praeminentia neglecta, plebi immixtus diu Sacramentum adorabat.

XXXIV. Testis *Fr. Theodosius Flumeri Laicus Congr it, & V.S.D. SOCIUS annor.70. super 56. Artic ter. dixit* = Sò per propria scienza, perchè molte v Messa al Ven. Servo di Dio, era tanta la sua atteoz ed esattezza nelle sagre cerimonie, anche nel temp rali indisposizioni ordinarie, che sembrava non u Angelo, ne mancò mai alla celebrazione di questa sue più gravi infermità.

De viru

§.65.
In celebrando angelicum aemulabatur fervorem.

Super 60. Artic. Proc. fol.2175. ter. dixit = Sò per non che da' testimonj degni di fede, che il Ven. Se votissimo di Gesù Sagramentato anche prima di fon gregazione, con visitarlo di continuo, da Congregs tratteneva avanti al Sagramento, o in Coro, o che era l'esame della sera. Farro Vescovo faceva di al Sagramento al popolo, introducendo questo Inde

molti Paesi; compose, e fece stampare un foglietto di atti divoti, che diede a ciascun Curato della sua Diocesi, ordinando, che ogni sera si leggessero nel far la visita al Sagramento, e dopo la rinuncia, come oe sono testimonio di veduta mattina, e giorno si tratteneva per più ore avanti il sagro Ciborio adorando il suo Dio Sagramentato.

§. 66.
Per omnes vitæ semitas ad ultimam usque senectam SS. Sacramenti cultum exemplo scriptoque auxit.

XXXV. Testis *Adm. R.P.D. Petrus Volpicelli Missionarius Congregat. SS. Redemptoris, & V.S.D. CONFESSARIUS annor. 59. circ., juxta 26. Inter. Proc. fol. 2242. ter., & seq. respondit* = In quanto poi alla divozione di Gesù Sagramentato, Egli il Veo. Servo di Dio prima di fondare la Congregazione, come sò per averlo inteso da testimonj degni di fede, andava girando per tutti i luoghi, o siano le Chiese di Napoli, dove si esponeva il Venerabile, e si tratteneva avanti al Santissimo inginocchioni per quattr' ore quasi immobile, fondate le case poi, ogni giorno inginocchioni visitava Gesù Cristo nel Sagro Ciborio, e lasciò per punto di regola, che gli suoi individui dovessero anche ogni giorno trattenersi nell'adorazione, e meditazione di questo mistero d'amore, avendo composto a quest'effetto un libretto intitolato = *La Visita al SSmo Sagramento*. In tempo poi di Missione non lasciò mai di promuovere da per se stesso, e per mezzo de' suoi Congregati questa sì bella divozione. Da Vescovo poi non lasciò mai di far lui la visita al Santissimo nella Chiesa Cattedrale di S. Agata de' Goti, eccetto nel tempo, che girava la sua Diocesi per visitarla, o in qualche sua infermità. Rinunciato il Vescovato, e tornato in questa Casa di S. Michele si stava o in Coro, o in Chiesa adorando Gesù Cristo alle volte sino allo spazio di otto ore continue tra mattina, e giorno, nel qual tempo, come sò per esserne stato testimonio di veduta, erano così fervorosi gli atti di amore, di adorazione, che si vedeva alle volte saltare sopra la sedia, dove stava compostamente seduto per le sue positive infermità, ne si sarebbe mai saziato di stare avanti all'Altare, se l'obbedienza del suo Direttore non ne lo avesse rimosso.

§. 67.
Neapoli ad SS. Sacramentum quatuor fere horas manebat.

§. 68.
Quotidianam SS. Sacramenti adorationem sodalibus indixit.

§. 69.
In Cathedrali SS. Sacramentum cum populo visitabat.

§. 70.
V.S.D. Senem per octo solidas horas ante SS. Sacramentum quotidie orantem insolitisque motibus quatientem Tellis vidit.

XXXVII. Testis *Admodum R.P. D. Dominicus Corsano Missionarius Congreg. SS. Redemptoris, & V. S. D. CONFESSARIUS annorum 82. circiter, juxta 26. Interrogator. Proc. fol. 2423. respondit* = Effetto anche di questa sua Fede non solo fu quella tenera divozione ai misterj di nostra santa religione, e quel santo fervore, pietà, divozione, ed elevazione di mente in Dio, con cui recitava il tremendo sagrificio dell'Altare, osservando appuntino le sagre cerimonie, e rubriche, ma eziandio quella nobile, e tenera divozione, che professò sempre verso l'augustissimo Sagramento dell'Altare, per cui se ne stava genuflesso ad adorarlo, e visitarlo per lunga pezza di tempo quasi ogni giorno; ed ordinariamente nel tempo del riposo della Communità, se ne andava nel coro ad adorare il suo Bene Sagramentato, anzi mi ricordo, che per non fare udire calpestio, o dare incommodo agli individui, che riposavano, egli se ne andava senza scarpe, o pianelle, siccome l'ho veduto io co' miei propri occhj, e l'ho inteso ancora da' vostri Padri. Egli non lasciò mai perciò in tutto il decorso della sua longhissima vita, per quanto si fidò, e potè di celebrare ogni mattina la santa Messa, ed udirsi un'altra Messa da poi per l'atto di ringraziamento per lo più inginocchioni, o quando

§. 71.
Tempus a Sodalibus quieti datum SS. Sacramenti adorationi tribuebat.

§. 72.
Quoad potuit quotidie celebravit.

§. 73.
Celebrare non valens S. Synaxi reficiebatur.

quando non si fidava per la sua grave età, ed acciacc
destamente sedato, oltre che nelle sue lunghe, e p
atteso il privilegio concesso dalla Santa Sede alla sua
e anche dopo da Vescovo di farsi celebrare nella su
Messa, quasi ogni mattina pigliarsi la santa Comu
datemi Gesu Cristo mio, e così continuò quasi sido
della sua preziosa morte. A tale effetto insinuava
l'amore, riverenza, e divozione verso il sagrosanto
tare, ed il gran sagrificio della Messa; ed a quest
compose quell' aureo libretto della *visita al Sa
mento*.

§.74.
Ad augendam SS. Sacramenti devotionem libram edidit.

Super 57. *Art. Proc. fol.*2467. *dixit* = Egli è certo, c
pria scienza, che il Servo di Dio non provò mai in
della sua lunghissima, e laboriosa vita, afflizione m
il non potere celebrare per cagione di qualche infer
va inchiodato nel letto. Si forzava quindi sempre
poteva, e si trascinava all'Altare quasi ogni matti
santo Sagrificio con tutta l'esattezza delle più minut
nuflettendo sempre fino a terra, cadendo il ginocchi
di piombo, e con più stento rialzandolo a tale, e t
pietà a chiunque lo mirava col collo corvo sino
dietro le spalle non compariva, e celebrare con tan
vozione, e fervore a dispetto de' suoi pensi acciac
per lo zelo dell'esatta osservanza delle Rubriche,

§.75.
Ad celebrandum impotentia omni sibi cruciata melleflor.

§.76.
Ejus fervor physicam impatientiam superabat.

§.77.
In exacta sacri celebrationis zelantissimus extitit

un'Operetta piena di patetiche, e sante espressioni
me, e de' divini sentimenti verso l'incremento sagrifi
la Messa strapazzata, colla preparazione, e ringrad
per ogni giorno della settimana piena di celeste unzi

XXXVIII. Testis *Adm. R.P.D. Deodatus Critenoli Mis
St. Redemptoris annor.* 60. *circ. Juxta* 26. *Inter.*
respondit = Somma fù poi la sua santa Fede verso l'
dell' Altare, per cui anche da Laico era assiduo os
nissimo Sagramento, del quale esercizio, come Eg
prefazione all' aureo libretto della visita del SS. Sa
composto, e l' hò inteso anche dalla sua bocca med
ennobbe la grazia di abbandonare il Mondo nella sua
e darsi totalmente a Dio con abbracciare lo stato E
frequente poi fù Egli nel visitare il suo amato Signo
mente per lungo spazio di tempo in ogni giorno, no
stra Congregazione, ma anche da Vescovo, e sopr
ci anni ultimi della sua vita dopo la rinuncia del su
cendosi portare a dispetto della sua cadente età, e
abituali acciacchi spesse volte al giorno avanti il au
tato, nel qual tempo se ne stava pieno di Fede, e di
vato fuori di se stesso, in maniera, che dava tene
nava meraviglia a chiunque il vedeva. Nel celebr
sa, che mai lasciò Egli di celebrare, se non se pe
sitiva infermità, era così assorto nell' atto del Sacr
va piuttosto un Serafino, che un uomo mortale, c
duto più volte cogli occhi miei, avendolo servito a
vizio per molti mesi, ed assistito da Sacerdote mol
Egli celebrava; La celebrava con una scrupolosa es

§.78.
Heroica V. S. D. devotio in SS. Sacramentum ab adolescentia capta cum ætate adolevit.

§.79.
Postremis duodecim annis viribus licet deflitatus totam fere diem ante S. Eucharistiam tradacebat.

§.80.
Celebraus acta alienabatur a sensibus, ut angelicam indueret effigiem.

De visu.

gre Rubriche, genuflettendo fino a terra a dispetto della decrepirezza, e penosissima vita, che ispirava divozione a chiunque il vedeva. A tale effetto, e per ingerire a tutti i Celebranti fede, divozione, attenzione, purezza di cuore ed osservanza delle Sagre Rubriche, compose un libretto intitolato *la Messa strapazzata* pieno di belle riflessioni, e colle meditazioni per l' apparecchio, e ringraziamento della S. Messa, a cui vi annesse ancora l' offizio strapazzato per indurre tutti a recitarlo con fede, divozione, e frutto, come Egli faceva.

§. 81.
Senio morbisque immobilis in sacra actione genu ad terram usque flectebat

§. 82.
Qua Presbyterus omnes ad Sacrum rite faciendum inflammaret opusculum edidit.

XLIII. Testis *R. D. Carolus Desiderio Presbyter, & Missionarius Secularis Nuceriæ annor. 76. circ. Juxta 26. Inter. Proc. fol. 2873. respondit* = Parto ancora della sua Fede fù quella sua divozione verso il SSmo Sagramento, che io ho sempre costantemente argomentato in Lui, e credoto dalla lettura di quel famoso suo libro intitolato *la Visita del SSmo Sagramento* tutto ripieno di vive espressioni di fede, e di amore verso l' augustissimo Sagramento dell' Altare, come ancora per averlo io tante volte veduto lungamente orare in Chiesa, sopra tutto verso gli ultimi anni della sua vita tutto assorto, e rapito fuori di se stesso, onde spesso si sentiva esclamare, e prorompere in amorosi sospiri, e fervorose giaculatorie verso l' Augusto Mistero, e dare io atti, e gesti repentini, e slanci di amore accompagnati dai movimenti delle braccia, e di tutto il corpo, preso quasi da un ratto amoroso, sbalzandosi improvisamente gridando confusamente: *oh Dio, oh Dio*, come riscosso da un profondo sonno, e poi immantinenti si rimetteva nel medesimo stato di compostezza, ed assorbimento di spirito, come io l' ho veduto più volte cogli occhi propri in questa Chiesa di S. Michele, dove io frequentava; ed eziandio confesso, che molte volte venivo apposta in questa medesima Casa per vederlo celebrare la S. Messa dopo la rinuncia del suo Vescovato con tanta esattezza delle sante Rubriche, divozione, compostezza, elevazione di mente, e fervore, che faceva sorprendere di maraviglia me, e gli altri astanti, vedendo un vecchio decrepito, e cadente, carico di mille acciacchi, e che pareva un uomo senza testa da dietro, osservare così appuntino le sagre Rubriche, col genuflettere sino a terra, e trattare i Sagri Misteri con tanta divozione, e pietà; e da questa santa Fede, che aveva verso l' augusto Mistero dell' Altare, io giudicai, che in esso nacque quella ritrosità, e ripugnanza di farsi spedire in Roma il solito Breveto de' Vescovi per usare il berrettino nell' atto del Sagrificio.

De visu.

§. 83.
Postremis vitæ annis Dei Famulum ad Sacramentum orantem in dulcem ecstasim raptum pluries Testis vidit.

§. 84.
V. S. D. amore languescens insolitis quatiebatur nutibus, ac intermortuis vocibus ad Deum ferebatur.

De visu, propriaque experientia.

XLIV. Testis *Ad. R. D. Foelix Verzella Canonicus Collegiatæ Montelle Diœcesis Nuceri V. S. D. SECRETARIUS, ET CONFESSARIUS annor. 68. circ. Juxta 26. Inter. Proc. fol. 2961. respondit* = La sua divozione poi al SSmo Sagramento dell' Altare fù tanto fervente, ed animata da viva Fede, che qualora celebrava la S. Messa, come io l' hò veduto ogni mattina nel suo Palazzo Vescovile, averebbe intenerire le anime più dure; tanta era la pietà, e l' elevazione di mente, e gl' affetti del suo cuore, osservando appuntino tutte le Cerimonie anche più minime, e genuflettendo sino a terra a dispetto della sua decrepitezza penosissima, ed io tante fiate per non vederlo tanto penare nel rialzarsi, ero costretto ad ajutarlo colla mia mano; nel celebrare, o nel visitare il SSmo Sagramen-

§. 85.
Testis, qui Ven. Senem obstipo collu morbisque quassatum, perquam fervide celebrantem mirarentur consulto templum petebat.

§. 86.
Pra veneratione indultum celebrandi tecto capite recusavit,

De visu.

§. 87.
Episcopus tanto fervore sacrum quotidie faciebat, ut ipsa saxea corda ad lacrymas commoviset.

§. 88.
Orans angelicum emulabatur fervorem,

mento pareva più Angelo, che uomo mortale, e qu
va celebrare a cagione delle sue infermità, non las
Comunione colla santa Messa, ed io celebrava nell.
lo comunicava, o nel letto, o sopra una sedia d' a
suo universale reumatismo, per cui restò inabile a
se da se stesso, e restò col collo corvo sino alla mo
questo stato così deplorabile dopo due, o trè mesi
prova secondo il suo desiderio mostrato di poter cel
Messa, e già ci venne fatto colla guida, ed assisten
so, e modo da Lui datoci di farlo celebrare da indi i
con sua pena corporale, però con tutto il giubilo de
così seguitò a celebrare fino a pochi anni prima
e solamente si faceva modestamente sedere sdrajato
per farli sumere le sagre specie del Sangue coll' assis
to mio in cotta, e stola, e poi di qualche Padre de
gazione, dimorando in questa Casa di S. Michele,
detto.

§. 89.
Ægrotans a Teste quotidie cœlesti dape recreabatur.

§. 90.
Arthridide contractus, infirma licet carne, prompto tamen hilarique spiritu rem divinam faciebat.

§. 91.
V. S. D. ab Altare, vel oratione recedentem toto vultu coruscare pluries Testis vidit.

Juxta 29. Inter. Proc. fol. 2965. ter. respondit = Di a
rie volte assorto tutto in Dio, infiammato di volt
Messa, o in tempo dell' orazione, o pure della let
o nella Visita del SSmo Sagramento.

§. 92.
Ejus devotio erga SS. Sacramentum toto vitæ tempore nec remissa, nec intermissa.

Super 60. Art. Proc. fol. 2981. dixit = Mi disse lo st
di Dio, che Egli sin da Giovane cominciò a freqn
delle Orazioni circolari in Napoli con molto suo pr
Ecclesiastico, e sopratutto avendo fondata la sua C
tese con più fervore, ed assiduità a visitare il suo
to, a tale effetto aveva Egli stampata quella sua Op
ta al Santissimo Sagramento; ma fatto Vescovo,
sitare il suo Dio Sagramento nella Chiesa per qualcl
di tempo, e quando non poteva calare, o per infer
cattivo, se la faceva nella sua stanza rivolto verso la
mava a me a leggerli gl' atti giornali della sua visita
dendo in S. Agata non lasciava di calare ogni sera n
tedrale a fare la visita publica al Sagramento al Popol
meditazione con una divota Canzoncina Spirituale; t
servitore Alessio lo lasciava nella Chiesa ad orare pe
e qualora sentiva cantarsi il *Tantum ergo*, allora an
e ricondurlo in Palazzo, ed ordinò a tutti i Parroch
che impreteribilmente avessero fatta la Visita in com
mo nelle loro Parrochie con i fogli da se stampati a p

§. 93.
Episcopus SS. Sacramenti cultum per Diœcesim promovit.

LI. Testis ex officio *Adm. R. D. Thomas Desiderio Pr*
Miss. Civit. Nuc. ann. 49. super 60. Art. Proc. fol.
Mi costa bene per causa di propria scienza, che il
Dio professò una specialissima, e tenera divozione
Sagramento dell' Altare, a tale effetto stampò quell'
la *Visita del SSmo Sagramento*, e mi ricordo bene
di aspirazioni amorose, giaculatorie ferventi, e di
rissimi verso l' Augusto Mistero, che non si possono
compunzione; anzi stando in questa Casa di S. Mich
nuncia del Vescovado, l' hò veduto io cogl' occhj
mente, e per più tempo starsene avanti il SSmo Sag

De visu.
§. 94.
Postremis vitæ annis, instar Angeli ante Sacramentum orabat.

Digitized by Google

sta Chiesa, come un' Angiolo del Cielo, tanta era la compostezza, elevazione di mente, e fervore.

LII. Testis ex officio *Adm. R. D. Cajetanus Contaldo Presbyt. Sec., & Confess. Nuc. ann. 49. circ. super 56. art. Proc. fol. 3312. dixit* = Mi costa di veduta, che il Ven. Servo di Dio nella celebrazione de' Divini Misteri, era sì grande la sua divozione, e fervore di spirito, che chi l' assisteva, e il mirava, restava intenerito, non mancando mai al prescritto delle Rubriche, eseguendole con estremo rigore ancora nella decrepitezza, e mal sana salute, non che mai lasciò la celebrazione del S. Sagrificio, se non sè nell' assoluta impotenza.

Super 57. Art. Proc. fol. cit., & ter. dixit = Mi costa, che nella decrepitezza, e ciò per causa di veduta, che il Ven. Servo di Dio colla testa corvata in giù, ed a sommo stento celebrava i tremendi Misteri, ne vi ometteva cosa alcuna prescritta dalle Rubriche, benchè non poteva dare un passo senza il sostegno, e sull' Altare si reggeva da se solo, e genufletteva fino a terra.

De visu.

§. 95.

Ejus fervor in celebrando

§ 96.

Pronto corpore immobilis inter celebrandum agilis evadebat.

Ex Proc. Apost. S. Agathæ.

I. Testis *Adm. R.P.D. Antonius Maria Tannoja, Consultor Generalis Congr. SS. Redemptoris annor. 70. cir. super 56. art. Proc fol. 455. ter. Dixit* = Se non fosse stato, come sò di propria scienza, ed a tutti è noto, più che gravemente infermo, non dispensavasi il Servo di Dio dal celebrare la S. Messa. Celebrando vedevasi assorto, e fuori di se, e tutto attento alle Sagre Cerimonie. Anche le più menome Rubriche vedevansi con esattezza osservate. Era tale la divozione per questo divino Mistero, che ritrovandosi fuori di Casa, ritiravasi in fretta nella Settimana Santa per guadagnare la Messa negli ultimi tre giorni, Come in Congregazione, così fù costante da Vescovo nel celebrare ogni mattina, ne ci fù caso, che se ne fosse dispensato qualunque fosse la folla degli affari, che avesse per le mani.

Super 57. Art. Proc. fol. cit. & seq. dixit = Essendo restato storpio essendo Vescovo, e così corvo per l'artritide, l' unica pena, che provava, come sò, ed è noto a tutti, era il vedersi privo della S. Messa, perchè non poteva sumere il Sangue, così l' unica consolazione, che provò, e posso dire in vita sua fù quando dal P. Maestro Marcorio Agostiniano gli fù detto, che senza offendere la riverenza per un tal Mistero, poteva adattarsi sopra un sofà, e sumere senza pericolo il Calice. Pronto ne fece l'esperienza fuori della Messa, e vedendo, che riosciva, diede in tale eccesso di consolazione, che ne partecipò il P. Villani, ed altri. Anche così storpio (e questo è quello, che faceva maggior senso) vedevasi esatto in tutte le Rubriche, genuflettendo specialmente, facevalo sino a terra, e non potendosi sostenere cadeva come un pezzo di piombo sulla predella. Agonizzava ma non ci fù caso, che lasciasse giornalmente di celebrare, ma con gran stento sino agli ultimi anni, e se' desistette tempo prima della morte, fù perchè così volle il P. Villani, vedendo, che agonizzava, e che era per restare sopra l' Altare.

Super 60. Art. Proc. fol. 458. dixit = La somma divozione, che ebbe il Servo di Dio verso Gesù Sagramentato, fà anche rilevare la sua gran Fede verso questo augustissimo Mistero. Dissi, che anche da Secolare non mancava visitarlo ogni giorno, e trattenersi le più ore esta-

De visu.

§. 97.

Pra fervore in celebrando alienabatur a sensibus.

§. 98.

De quotidiana celebratione sollicitus majoris hebdomadæ functiones haud prætermittebat.

§. 99.

Quod obstipo collo sacram facere posset intime gavisus est.

§. 100.

Absque alieno fulcro adsistendum impar, celebrans ad terram usque la genua procumbebat.

§. 101.

Nonnisi Moderatoris præcepto in summo senio a re divina faciunda cessavit.

§.102. *Neapoli abscos spiritu Sacramentum per 40. horas expositum visitabat.*

§. 103. *Quotidiana Sacramenti adoratio per Neapolitanum Regnum diffusa Ven. Alphonso debetur accepta*

§.104. *Quotidie usque ad obitum vel presentia, vel spiritu SS. Sacramentum adoravit.*

De visu, propriaque experientia.

§.105. *Mala etiam valetudine sacrum facere solitus, diuturna preparatione, fervida celebratione, devota gratiarum actione omnibus erat admiratione*

§.106. *Quo magis corpore infirmabatur, magis spiritu in re divina fervebat.*

§.107. *Devota aliorum celebrationi scripto prospexit.*

§.108. *Episcopus ad Sacramentl Aram plures horas orare solebat.*

§.109. *Quotidianæ Sacramentalis adorationis promotor.*

tico avanti il Venerabile esposto nelle quarant' ore sto ne aveva anche voto, mentre sino all' ultima sapere, ove giornalmente ci erano in Napoli le q sitarlo in spirito anche da lontano. Essendo tra d introdotto il P. Rossi le quarant' ore nella Parroch Servo di Dio ne giubilava, vedendoci concorrere Venerabile migliaja di persone da Casali circonvic sfazione del proprio cuore, ci predicava anch' Esso to degl' ascoltanti. Posso dire, che nel Regno di N te si debba avere il Servo di Dio come Autore di visitarsi specialmente ogni sera dal Popolo nella Gesù Sagramentato, facendosi da Parrochi, e da altre Chiese l' Esposizione colla Sagra Pisside. Q principali intenti, che aveva nelle Missioni, e q va, che si fosse stabilito da suoi Alunni, come d tica &c. Avanzato negli anni, e ritornato in Nocer pio, facevasi calare dal Servitore, e Fratello, più ore così di mattino, che di giorno adorando, suo Dio Sagramentato; e se pochi anni prima della bito dal Direttore di calare in Chiesa, Egli faceva propria stanza, ed invitava a fare con esso gli att anche il Servitore, e Fratello.

III. Testis *Ad. R.D. Michael de Abruzzo Presbyter pellanus insignis Collegiatæ SS. Annunciat. Civita annor. 57. super 56. Art. Proc. fol. 636. dixit* = S Dio celebrò sempre la Messa, anche trovandosi co lute, e grandissima era la sua attenzione nell' esat le Rubriche, e cerimonie, e intensissimo il suo che ispirava grao divozione non solo a me, che d' viva all' Altare in tal atto, ma a quanti vi si trov che faceva precedere alla celebrazione on' ora di pr minata la Messa, in ginocchio sentiva nell' istessa Messa, che faceva celebrare dal suo Cappellano.

Super 57. Art. Proc. fol. cit., & ter. dixit = So che ciacchi di salute al Servo di Dio, non cessò di celeb non ostante il grand' incommodo soffriva ocl genufl si, che non potendo da se solo, si in, che il suo vamo sostenerlo ocl genuflettere, ed indi sollevar da se solo; Ed io tale stato non fù minore la sua a vore si nella preparazione, che nel rendimento d che fù si grande la sua scrupolosità nell'esatta osser che, e cerimonie della Messa, che oltre ad incu cerdoti, compose anche un libercolo della Pratica rimonie della Messa, che intitolò *la Messa strap*

Super 60. Art. Proc. fol. 637. dixit = So, che il Ser po residè in questa Cattedrale, ebbe sempre una sp SS. Sagramento dell' Altare, avanti di cui solo tra del giorno, ne ordinò la visita non solo in questa io ogni sera, alla quale interveniva anche esso da per le Scale, che dal suo Palazzo conducono alla C stesso faceva gli atti Cristiani, e qualche breve disc rare il Popolo alla divozione del SS. Sagramento;

avessi tenuta aperta la commonicativa di questo Palazzo Vescovile alla Cattedrale, a fine di calare alla Chiesa a suo bell' agio, e spesse volte oell' aprir la Chiesa alla prima ora della mattina lo ritrovava ioginocchiato avanti il SS. Sagramento, e così pure oell' ore di Vespro, portandomi ad aprir la Chiesa, per dare il segno colla Campana dell'ora di Vespero, come pure verso le ultime ore del giorno portandomi alla Chiesa per sonare alla visita comune. E l' istessa visita al SS. Sagramento in ogni sera l' ordinò per tutte le Chiese Parrochiali della Diocesi, distribuendo per ciascheduna Chiesa Parrocchiale una formola, che fece stampare di atti Cristiani, ed altre preci da recitarsi in ogni visita.

§.110. *Quacumque hora ab Episcopia ad adorandam Sacramentum Cathedralem petebat.*

§.111. *Pium usum quotidie adorandi Sacramentum per Diœcesim invexit.*

VIII. Testis *Ad. R. P. Franciscus Rolandelli Ord. Prædicatorum Provinciæ Lombardiæ in Coenobio Duratiani annor. 65. Juxta 26. Inter. Proc. fol.* 884. *ter. respondit* = Nelle Parrocchie di Durazzoo v' introdusse la santa visita al Sagransento in ogni sera coll' Esposizione della S. Pisside, come pure tal divozione introdusse in tutte le Parrocchie della Diocesi, a quale uopo fece stampare foglietti, in cui erano scritti molti atti divoti, perchè si recitassero nella visita del Sagramento in tutte le sere. E mi ricordo, che essendo oel nostro Convento di Durazzano capitato oo certo Vescovo eletto alla Chiesa di Ventimiglia nel Genovesato chiamato Clavarini, Religioso dell' Ordine nostro Domenicano, informato di questa grao divozione verso il SSmo Sagramento introdotta dal Servo di Dio, talmente s' infervorò, che ooo mancava io ogni sera iotervenire alla visita, e sogginose, che appena arrivato a preodere possesso del suo Vescovado, subito voleva introdurcela.

De visu.

§.112. *Probatur idem ut supra.*

§.113. *Sacer Antistes Ord. Prad. quotidianam Sacramenti adorationem a V. S.D. inflatam tantum probavit, ut eam in suam Diœcesim transferre statuerit.*

IX. Testis *Rmus D. Joannes Barbieri olim Parochus, inde Canonicus Cathedralis S. Agatæ Gothor. annor. 64. Super* 56. *Art. Proc. fol.* 935. *ter. dixit* = Sò per causa di scienza, e mi costa per averlo taote volte veduto, che grande era la divozione, colla quale il Veo. Servo di Dio celebrava il tremendo Sagrificio della S. Messa, coo non mai preterire l' osservanza delle Rubriche, le quali coo tutta esattezza, ed attenzione adempiva; quantunque i suoi corporali, e serj acciacchi, l'avessero potuto in qualche maoiera scusare. Dal celebrare la S. Messa oon si astenoe giammai, se non per qoalche evidentissimo fisico impedimento., e pure con suo rammarico. Sì fatta atteozione, esattezza, e divozione del Ven. Servo di Dio oel celebrare la S. Messa era agli astanti oo motivo di tenerissima pietà.

De visu in Episcopatu.

§. 114. *Devotas, heroicusque fervor in celebrando.*

§.115. *Physice ad celebrandum impeditus intime angebatur.*

Super 50. *Art. Proc. fol.* 936. *dixit* = Sò per causa di scienza, che il Veo. Servo di Dio venuto per Vescovo in questa Cattedrale, e Diocesi, volle, che i Sacerdoti si esaminassero sulle Rubriche appartenenti alla S. Messa. Questo esame mi costa, per essermi trovato più volte io presente a detto esame, il quale facevasi nella Cappella Vescovile di questo Palazzo, e sò, che restarono sospesi dalla celebrazione quei Sacerdoti, i quali erano trovati difettosi notabilmente in dette cerimonie, e molto più se non le sapevano, sino a tanto che non l' avessero imparate a perfezione, lo che si conosceva con altro esame.

Super 60. *Art. Proc. fol. cit. ter. dixit* = Sò per causa di scienza, che il Ven. Servo di Dio ebbe somma divozione verso il SS. Sagramento dell' Altare, che perciò ogni sera iotorveniva alla visita del medesi-

§. 115. *Episcopus Populum quotidie sub vesperas congregatum familiari fervidoque sermone ad Sacramenti amorem inflammabat.*

mo con fare un divoto, ed acceso fervorino al Popolo, il quale numeroso vi concorreva, profittando de' divoti sentimenti, che il suo Pastore suggeriva. In questa visita della sera il Ven. Servo di Dio stavasene genuflesso sul nudo gradino dell' Altare, dal quale predicava al Popolo affollato, e compunto dal fervorino, che ascoltava dal zelante, e santo suo Pastore. Sò per la medesima causa di scienza, che il d. Servo di Dio stampò una formola della visita al SS. Sagramento, e ne mandò ad ogni Curato della sua Diocesi le copie, di cui servir si dovevano nella visita all' Augustissimo Sagramento.

§. 117. *Eumdem usum per Diœcesim instituit.*

XIII. Testis *Adm. Rev. D. Hyacinthus Morgillo Canonicus Archipresbyter Collegiatæ Argentii annor.* 59. *Super* 57. *Art. Proc. fol.* 1251. *ter. dixit* = Anche quando il Servo di Dio stava colla testa caduta sul petto, a cagione di quel forte reuma sofferto qui in Arienzo, riavutosi alquanto seguitò a celebrare la S. Messa, non lasciando di osservare le Rubriche, mentre dopo la Consagrazione nel genuflettere, calava il ginocchio sino sopra la predella, facendo anche rumore per il peso del corpo, e si alzava con libertà e senza ajuto alcuno, mentre prima del Canone per voltarsi per dire il *Dominus Vobiscum*, e nel secondo *Memento* pareva, che stasse sollevato da terra, e quasi in Estasi, il che da me si osservò, perchè più volte li servii la Messa. E tanto fu il suo zelo, che anche gli altri avessero osservato le sagre Cerimonie, che oltre di aver stampato il libro delle Cerimonie della Messa, stampò un altro libretto della *Messa strapazzata*, che da me si conserva, e si è più volte letto.

§. 118. *Arthritide immobilis post consecrationem elevatus e solo agilisque apparebat.*

De visu per plures vices

Super 59. *Art. Proc. fol.* 1251. *ter. dixit* = Giunse lo zelo del Ven. Servo di Dio ad esaminare i Sacerdoti di questa Terra di Arienzo, sulle cerimonie della celebrazione della Messa, e quelli, che trovava ignoranti, e manchevoli li sospendeva fino a tanto che l' avessero bene apprese, come mi ricordo, che sospese D. Nicola di Nuzzo dalla celebrazione sino a che non l'apprese a dovere. Ne ciò bastò al suo zelo, ma faceva girare per le Chiese altri Sacerdoti zelanti, e fedeli per osservare chi mancava alle sagre cerimonie, come tra gli altri mi ricordo, che girava per questo fine il P. Siviglia Sacerdote della sua Congregazione, ed avvisato il Servo di Dio di qualche Sacerdote manchevole lo faceva a se chiamare per correggerlo, ed avvertirlo delle mancanze.

§. 119. *Exactam Missæ celebrationem per sese aliosque apprime vigilabat.*

§. 120. Argentii *ad quotidianam Sacramenti adorationem cum Populo conveniebat.*

Super 60. *Art. Proc. fol.* 1252. *dixit* = Che il Ven. Servo di Dio assisteva alla visita la sera nella nostra Chiesa Arcipretale, e ciò mi costa, che facendo io la funzione di esporre la Sagra Pisside, come coadjutore allora dell'Arciprete, vedevo il Servo di Dio ogni sera inginocchiato nella Cappella del Sagramento, ed ivi trattenevasi a lungo.

§. 121. *Nec morbus, nec ipsa senectus Eum a faciendo Sacro retardarunt.*

XVI. Testis *Adm. R. D. Sabathinus Cristi, Canonicus Collegiatæ Argentii, ac olim Pro-Cancellarius Ven. S. D. annor.* 61. *circ. Super* 56. *Art. Proc. fol.* 1372. *dixit* = E' verissimo, che il Servo di Dio anche vecchio, ed infermo non lasciò mai potendo, di celebrare la messa con tale divozione, ed attenzione, che commoveva tutti i circostanti, come io più volte l'ho veduto, ammirandone sopratutto l'osservanza delle Rubriche, nel che era minutissimo, e dopo aver Egli celebrato era suo costume far celebrare un' altro Sacerdote per potersela ascoltare. Quando poi il Servo di Dio per ragione delle sue infermità non poteva affatto celebrare la S. Messa, se la faceva cele-

celebrare da altri, come più volte è toccata a me la sorte di celebrarla, acciò il Servo di Dio l'avesse ascoltata.

Super 57. *Art. Proc. fol. cit. dixit* = E' verissimo, che il Servo di Dio fu mioutissimo osservatore delle Rubriche, e cerimonie della santa Messa, anche in quel tempo, che stava a cagione di ona lunga infermità sofferra, colla testa curvata sul petto, mentre staodo io stato tale l'ho veduto io con mio stupore, che tutte le azzioni, che doveva fare prima della coosagrazione le faceva con ajuto di altri, fatta poi la consagrazione, oltre che lo vedeva tutto acceso nel volto io aria di Serafino, tutte le genuflessioni le faceva da se senza ajuto d'altri, come se fusse stato in perfetta salute. E questa stessa scrupolosa esattezza di sagre cerimonie voleva, che si fusse da tutt' osservata; a qual' effetto compose un libretto intitolato = *La Messa strapazzata*, che da me si conserva.

De visu.

§. 122.

Ante consecrationem alieno fulsero, post Consecrationem spiritu fervescens per sese genuflectebat.

Super 60. *Art. Proc. fol.* 1373. *dixit* = Introdusse la visita al Sagramento in tutte le Parocchie della Diocesi da farsi ogni sera, e nella Chiesa Arcipretale, in cui da me, come Coadjutore, si faceva la sudetta visita in ogoi sera, ove si vedeva quasi sempre il Servo di Dio assistere con gran fervore di spirito; fece di più stampare un foglietto di atti divoti attinenti alla stessa visita, che attualmente si prattica.

§. 123.

Argentii *quoque vespere ad adorandum Sacramentum conveniebat.*

XXV. Testis *D. Dominicus Antonius Jannella Airolæ V.S.D. FAMULUS ann.*64. *super* 56. *Art. Proc. fol.*1721. *ter dixit* = Sò per essere stato presente, che il Servo di Dio, in tutto il tempo stiedi al suo servigio, non lasciò mai di celebrare la santa Messa, se noo che quando per infermità noo poteva, ed era sì grande la sua atteozione, e divozione, che iofervorava chi l'ascoltava: io lo vedeva alcune volte io dolce sorriso di contento, in altre teneramente piangere, e quasi sempre fuori di se stesso.

De visu.

§. 124.

Inter celebrandum modo dulci sybritu affectum, modo in lacrymas prorumpentem Testis videbat.

Super 60. *Art. Proc. fol. cit. dixit* = Ho detto, che il Servo di Dio ogni giorno portavasi a visitare il SSmo Sagramento, e vi si tratteneva per notabil tempo, e questo fece noo solo nella sua Cattedrale, ma anche oe'luoghi dove portavasi in occasiooe di sagra Visita.

§. 125.

Ubicumque moraretur quotidie SS. Sacramentum diligenter videbat adorabat.

XXVI. Testis *Adm. R. D. Virgilius Cimino Parochus Ecclesiæ S. Felicis Argentii Dioc. S. Agathæ PRO-CANCELLARIUS, & SECRETARIUS V.S.D. ann.*53. *circ. Juxta* 26. *Inter. Proc. fol.*1734. *ter. resp.* = Spiccò in grado eminente la virtù della Fede, quale si vedeva in esso sempre viva, ed accesa, lo ravviso da tante operette date da esso alla luce per infervorare anime a servire Dio, dalle tante Missioni, e fatighe da esso intraprese, dall' apparecchio grande faceva prima di celebrare, dalla medesima celebrazione della Messa, quale con tanta divozione, e raccoglimento celebrava, dopo la quale se ne sentiva un' altra, che faceva dire alla sua presenza dal suo Segretario, o da altro Sacerdote, qualora quello era impedito, ed anche io alle volte celebrai alla soa presenza, e nell' oltimo anno, che lo servii in qualità di Segretario, celebrava alla sua presenza ogoi giorno, e quando oon poteva celebrare, per cagione della sua infermità, ai facev' amministrare la santa Comuoiooe da quel Sacerdote, che celebrava alla sua presenza, come anche io l'ho comunicato molte volte, e nel comunicarlo, lo vedeva acceso nel soo volto di una viva Fede. *Et fol.*1735. = ordinò ancora la visita del SSmo Sagramento colla esposizione della santa Pisside, da farsi ogni sera in tutte

De visu.

§. 126.

Celebrantis fervor heroicæ Fidei argumentum.

§. 127.

Testis S. Synaxim V. Deo Famulo porrigens eum facie coruscantem videbat.

tutte le Parrocchie della Diocesi, quale divozione introdotta dal Servo di Dio, è seguitata, e seguita tuttavia, e per tutto il tempo, che il detto Servo di Dio dimorò in Arienzo, semprechè poteva, calava nella Chiesa Collegiale di S. Andrea Apostolo a fare con sommo raccoglimento la visita al SSmo Sagramento, e nelle Domeniche, quando poteva, calava anche a predicare la parola di Dio col Sagramento esposto, siccome lui aveva ordinato.

§. 128. *In Collegiata Argentii Sacramentum publice adorans Populum ad ejus devotionem inflammabat.*

§. 129. *V. S. D. fervor in re divina aliorum piorum hominum fervorem superabat.*

XXVIII. Testis *D. Agnellus Vertucci V. S. D. FAMULUS ann. 63. Juxta 26. inter. Proc. fol.* 1808. *respondit* = Aveva una Fede viva, e grande, e ciò dalle sue operazioni me ne accorgevo, più volte Io viddi celebrare la santa Messa con un fervore così grande, che non lo scorgevo in altri Sacerdoti anche timorati, e di buona coscienza. Egli genoflettevа nella predella sino a terra, con fare anche rumore; e vecchio com' era, ed acciaccato di salute faceva con ogni esattezza le cerimonie della Messa, e nel dire il *Credo* lo vedeva infervorato in maniera, che lo recitava a voce più alta, e con molta divozione, e da altre operazioni, dalle quali venivo in cognizione, che il Servo di Dio aveva una gran Fede.

§. 130. *Apostolorum Symbolum per quam fervide recitabat.*

XXXVI. Testis *ex officio Rmus D. Dominicus Russo olim Parochus Cath. S. Agathæ, modo Canonicus ejusdem Ecclesiæ. ann. 67. Juxta 26. inter. Proc. fol.* 196t. *respondit* = Fù Egli innamoratissimo del SSmo Sagramento dell' Altare; in ogni sera stando qui in S. Agata, calava dal Palazzo in questa Cattedrale alla visita del SSmo Sagramento, e per lungo tempo con somma edificazione di tutti se ne stava quas' immobile inginocchiato. Egli fu, che ordinò la visita al Sagramento in ogni sera per tutta la Dioecsi, e stampò certi foglietti di atti Cristiani da recitarsi con pausa da' Parrochi colla S. Pisside esposta, quali terminati, si canta una canzoncina divota dal medesimo Servo di Dio composta, come per grazia di Dio si prattica anche presentemente non meno in queste Parrocchie, che in tutte le Parrocchie della Diocesi.

§. 131. *Quotidie ad Cathedralem ut cum Populo Sacramentum adoraret, descendebat.*

§. 132. *Ad ejus excitandam devotionem cantiunculam composuit.*

Ex Processu Ordinario Nuceriæ

I. Testis *Rmus P. D. Andreas Villani Rector Major Congregationis SS. Redemptoris Socius, DIRECTOR, & CONFESSARIUS V. S. D. ann.* 83. *circ. Super* 33. *Proc. fol.* 222. *ter., & seq. dixit* = La stessa virtù di viva Fede si ravvisò in lui nella celebrazione della santa Messa: Non solamente nella sua età giovanile, ed avvanzata, ma eziandio nella sua decrepitezza, mai tralasciò di quotidianamente celebrarla con una divozione, e fervore mirabile, che intenerivа gli ascoltanti. Nè lo poterono giammai impedire da questa sant' azione se non qualche infermità gravissima, per cui dovendo stare inchiodato in letto, non si poteva in niun conto strascinare per celebrare la Messa. Verso gli ultimi anni di sua vita non potendo più celebrare, si communicava quasi ogni mattina. La sua voce nel dir la Messa chiara, alta proporzionatamente, spedita, e senz' affettazione veruna. Il tempo, ch' Egli spendeva a dire Messa, era di mezza ora, tutto spirante divozione; faceva esattissimamente tutte le cerimonie con posatezza, e decoro mirabile. Anche dopo quella sua gravissima infermità, con cui restò curvo colla testa, coll' ajuto però, o mio, o di un' altro nostro Individuo Sacerdote, il quale con sagri arredi l'aju-

De visu, propriaque experientia.

§. 133. *In inclinata ætate Sacrum haud prætermittens ad devotionem excitabat adstantes.*

§. 134. *Ægrotus fere quotidie cœlesti pane reficiebatur.*

§. 135.
Sacrum peragens fervebat adeo, ut in Deum videretur absortus.

§. 136.
Quotidiana Ejus vitæ ratio devotæ Missæ fructum redolebat.

De propria scientia per an. 50.

§. 137.
In SS. Sacramentum amorem vel maximum a teneris unguiculis ad obitum usque protraxit.

§. 138.
Ad SS. Sacramentum diu noctuque petebat.

§. 139.
Idem suarum meditationum objectum.

§. 140.
SS. Sacramenti obsequium voce scriptoque commendavit.

§. 141.
In SS. Sacramenti laudem amantissimas concinens exultunculas adstantes pari amore inflammabat.

§. 142.
Templum petere haud amplius valens S. Hostiæ in visendæ desiderio languebat.

§. 143.
Desiderium quoad poterat explebat.

De visu propriaque experientia.

l'ajutava a sumere il Sangue senza minimo pericolo di effusione. Tant' attenzione usava nella sagrosant' azione, che l'anima sua si vedeva tutta concentrata in Dio. Succedeva poi il suo fervorosissimo rendimento di grazie, pure col medemo raccoglimento, ed unione con Dio. E benchè niente altro dal suo esterno apparisse, pure si conosceva chiaro, che dalla sua divota Messa celebrata restavano santificate tutte le sue operazioni del giorno, e della notte; onde dava talvolta certi salti come un' estatico. Tutto ciò mi costa di veduta certa, ed'udito respettivamente per detti anni cinquanta incirca, ma interpolatamente, secondo ho detto.

Super 34. Art. Proc. fol. 223. ter., & seq. dixit = E' verissimo, che il nostro Fondatore D. Alfonso Maria di Liguori ebbe sempre dalla sua infanzia sino alla benedetta sua morte in prova della viva sua Fede una divozione singolatissima verso il Divin Sagramento dell' Altare. Sò di certa scienza per il tempo, che l'ho trattato, e di odito da testimonj di veduta per tutto il resto di sua vita, che il Servo di Dio per più ore del giorno si tratteneva avanti il SSmo Sagramento con gran raccoglimento, divozione, e tenerezza. Specialmente però spiccò in lui questa divozione di visitarlo spesso, dopo fondata la sua Congregazione, avendo più comodo di visitarlo spesso anche nella notte nelle nostre Chiese. Questo fù sempre l'unico scopo delle sue contemplazioni, siccome io, e tutti abbiamo rilevato e dalle dette sue pratiche, e dal suo aureo libro dato alle stampe sù questo particolare, intitolato la *Visita al Sagramento*; in cui si leggono i più chiari contrasegni di una sua tale divozione, e svisceratissimo affetto, comprovato ben' anche da tant' innumerabili sentimenti, che tanto nelle prediche, e ne' sermoni, quanto ne' suoi familiari discorsi si accendevano verso Gesù Sagramentato, con i quali si sforzava d'insinuare a tutti la stessa venerazione, e divozione verso il SSmo Sagramento, lo che faceva con fervore ammirabile. E comecchè Egli era virtuoso di Musica si poneva spesse fiate a suonare il cembalo, e cantare talune delle canzoncine da lui composte sopra il SSmo Sagramento con tal'estatico modo, che gli ascoltanti non potevano fare a meno di non sentirsi tirati soavemente a compunzione, ed affetto verso questo adorabil Mistero, sino a piangere per tenerezza. Cose tutte da me vedute, ascoltate, e sperimentate in tanti longhi anni, che con lui ho convissuto, e l'ho diretto, e consigliato. Quando poi non fù più in stato di poter calare o in Coro, o in Chiesa, dimostrò più questo desiderio, ma tratteuuto per impotenza, per soddisfarlo li fu detto da me, che poteva quietarsi, mentre bastava, che il Sagramento si trovasse in questa stessa Casa. Egli rispose: *Sì ma non stà quì Gesù Cristo Sagramentato*. Onde per pascere insieme, ed ingannare dolcemente la sua ardentissima divozione facev' accendere li lomi nella Cappella eretta nella sua Stanza, e poi faceva la visita al SSmo Sagramento, com' era solito farla al Popolo.

II. Testis *Adm. R. P. D. Joannes Mazzini Consultor Generalis Congregationis SS. Redemptoris Socius, DIRECTOR, & CONFESSARIUS V. S. D. ann. 83.* Sanctitatis fama commendatus; *juxta 14. Inter. Proc. fol. 346. ter. & seq. respondit* = Niente minore a questa divozione (*erga Passionem D. N. J. C.*) fù l'altra verso l'Augustissimo Sagramento dell'Altare, e siccome deposi, l' ho io osservata sin dacchè egli era secolare, indi da prete, che viveva nella pater-

§.144. *Heroico in SS. Sacramentum amore ab adolescentia suscepto plane singularis extulit.*

paterne mura, quindi in progresso di tempo, prima di fondare la nostra Coogregazione del Santissimo Redentore, e dopo fondata, distinguo i tempi della maniera spiegata, e di udito, e di veduta per sessantacinque anni dacchè lo conobbi, sino alla di lui preziosa morte diede a conoscere essere stata in lui sorprendente tal divozione, e con amore così sviscerato, che non poteva desiderarsi maggiore, La dimostrò colle quotidiane visite avanti l' Altare, o nel Coro, o nella Chiesa, così di nostra Congregazione, come di altre, tanto di Monache, dove andava a confessarle; tanto di Preti, quanto di Religiosi, dove faceva lunga orazione, e tanto nell'atto, che stava esposto, come quando il Sagramentato Sigoore stava dentro il Sagro Ciborio; e sempre fu veduto e da me, e da tutti fare le dette visite collo stesso fevore, raccoglimento, ed estatico atteggiamento, cogli occhi, o chiusi, o fissati alla sfera, o alla Custodia senza muoversi affatto, onde pareva un marmo, o una statua senza moto, e senza vita. Furono ancora contrasegni chiarissimi di sua viva Fede, ferma speranza, eroica carità, giustizia esattissima, e di tutte le virtù, li suoi quotidiani Sagrificj, che non mai tralasciava, se non quando era affatto impotente per le sue infermità nelle quali si trascinava a viva forza dalla fiacchezza.

§.145. *Fixis in S. Hostiam oculis, & in ecstasim raptus diu orabat in Templis.*

§.146. *Nonnisi physice impeditus Sacrum numquam praetermittebat.*

XI. Testis *Adm. Rev. D. Bernardus Tortora Parochus S. Felicis Civit. Nuceriae ann. 69. circ. super 32. Art. & seq. Proc. fol. 929. dixit* = Spiccava specialmente questa sua eccessiva divozione nella celebrazione della santa Messa, che da lui non si tralasciò se non nelle sue gravissime infermità, e pochi anni prima di morire ne' quali non potevasi più reggere in piedi in modo tale, che dopo quella infermità, con cui restò curvo colla testa, celebrando, non mancava punto alle Sagre Cerimonie, e la diceva coll' assistenza di un Padre di sua Congregazione vestito di Cotta, e di Stola, che l'ajutava a sumere il divino Sangue senz'alcun pericolo, che si effundesse.

§.147. *Probatur idem.*

Super 34. Art. Proc. fol. 929. & ter. dixit = Sin da ch'entrai in Congregazione, nella quale trovai pochi Individui, ma tutti gran Servi di Dio, sò di veduta, ed ho inteso dire da' medesimi, che la divozione di detto Servo di Dio verso l' Augustissimo Sagramento dell' Altare, fu in grado sommo, e specialissimo, e specialmente ne è di ciò prova maggiore il libretto da lui composto, e stampato intitolato = *Visita al SSmo Sagramento* = il quale sò, ch' è stato ricevuto con applauso, ed è stato tradotto in altre lingue in Francia, ed in Germania ancora. Ogni giorno si faceva la Visita al Sagramento, e con tutto il calore s' impegnò di promoovere la visita al Sagramento presso di tutti. Ed uno de' ricordi, che lasciava nelle Missioni, che faceva, dove io interveniva, fu la Visita al Sagramento, ed ordinò ancora, che da' Padri della Congregazione si lasciasae questo stesso ricordo. Più volte l' ho veduto io con proprj occhi, stare più ore fisse in orazione avanti al SSmo Sagramento, e nelle avversità, l' ho veduto sempre ricorrere al SSmo Sagramento con divozione, e perseveranza; ed alle volte gli altri andavano a letto la notte, ed Egli stava ad orare avanti il SSmo Sagramento; ed ho inteso, che prima di principiare la Congregazione, Egli se ne andava di continuo all' esposizioni del SSmo Sagramento in Napoli con gran fervore.

§. 148. *V. S. D. Devotio in SS. Sacramentum heroicitatis gradum attigit.*

De visu

§.149. *In Missionibus devotionem erga S. Eucharistiam commendabat, commendarique voluit.*

§.150. *In adversis V. S. D. ad SS. Sacramentum confugere Testis vidit.*

XX. Testis *Adm. Rev. D. Coelestinus Pepe Missionarius Secularis annor.*

nar. 47. circ. sup. 34. Art, Proc. fol. 1430. & terg. dixit = Coll'occasione, che io frequentava questa Casa di San Michele posso deporre, come depongo per la detta causa di scienza di sopra espressata, che nell'entrare, che in faceva nella Chiesa di questa medesima Casa di San Michele per adorare il SSmo Sagramento, le più delle volte vedeva, che il medesimo Servo di Dio se ne stava innanzi al SSmo Sagramento in positura omile, e divota, e così per anche ebbi la sorte tante, e tante altre volte dopo la rinuncia del suo Vescovado di vederlo, e ritrovarlo nella maniera sudetta, e ben non sicuro, che lunghissime erano le visite, che faceva al SSmo Sagramento, mentre io a piedi di esso lo ritrovavo, ed a piedi di esso lo lasciavo, dal che ho sempre argomentato la sua divozione singolarissima verso questo Augusto Mistero. Anzi aggiungo, che l'amor suo verso l'Augustissimo Sagramento dell'Altare era ferventissimo, come lo dimostrano anche le opere da lui stampate intorno a questo gran Mistero, e specialmente il libro da lui composto, e dato alle stampe intitolato; *Visite al SSmo Sagramento*.

De visu

§. 151.
Postremis annis V.S.D. ad SS. Sacramentum fervide orantem Testis invocabat, relinquebatque.

§. 152.
Fervido amoris estu in S. Eucharistiam ferebatur

Ex Proc. Ord. S. Agathæ.

II. Testis *Adm. Rev. D. Matthæus Migliore Parochus S. Nicolai Magni Casalis S. Mariæ ad Vicum Dioeces. S. Agatæ an. 84. super 34. art. Procest. fol. 256. & ter. dixit* = Sò di causa di scienza, che il Servo di Dio ebbe speciale divozione, e venerazione verso lo Santissimo Sagrameoto, mentre ne era precorsa voce, prima, che veoisse Vescovo di questa Diocesi, e che per questo effetto da semplice Padre Missionario aveva in più luoghi fatta introdurre la divota prattica della Visita in ogni sera del Santissimo Sagramento nelle respettive Parrocchie; ed appunto avendo il fù Archidiacono Rainone allora Vicario Capitolare ciò saputo, mentre si seppe esser stato quello fatto Vescovo di Sant' Agata, volle prevenire, ordinando a' Parrochi di questa Diocesi, tra' quali a noi due Parrochi di San Nicola Magno di questo Casale d' introdurre detta pia opera, perchè la trovasse il Prelato introdotta, come fù eseguito, e venuto poi il Vescovo l'ordinò espressamente distribuendo a tutte le Parrocchie un Libriccino contenente il metodo di detta Santa Visita da loi stampata.

De visu, propriaque experientia.

§. 153.
Fama Ejus eximiæ devotionis in SS. Sacramentum ipsius adventum in Diœcesim præverterat.

§. 154.
Diœcesani quo rem gratiorem efficio Antistiti facerent quotidianam Sacramenti adorationem ante Ejus adventum instituerunt.

XII. Testis *Perillustris D. Salvator Romano Civis Terræ Argentii Dioec. S. Agat. annor. 47. circ. sup. 34. Art. Proc. fol. 596. terg. & seq. dixit* = Tenerissima, e singolare fù la divozione del Servo di Dio verso il SSmo Sagramento dell'Altare. Non mancava ogni giorno di visitarlo, e trattenersi avanti di lui per longo tempo, mentre risedè in questa terra, e non era impedito dalle sue infermità, Egli atesso faceva a questo Popolo la Visita al Sagramento, quale introdusse non solo in questa Collegiata di Sant'Andrea Apostolo, ma ancora nelle altre Parrocchie della sua Diocesi con ordine ai Curati di farla ogni sera. Fece ancora stampare no foglietto d' atti divoti da farsi in detta visita, quali ancora si pratticano in questa Terra di Arienzo; e tutto questo mi costa di certa scienza, e di vedota. Sò poi di udito, per il tempo antecedente al Goverao di questa Chiesa, e dopo la rassegna fattane sino alla sua morte, che il Servo di Dio non diminuì la sua accesa divozione verso il SSmo Sagramento, pratticando gli stessi atti divoti già descritti,

§. 155.
Argentii S. Hostiam adoraturus Collegiatam petebat.

§. 156.
In singulis Diœcesis Parœciis quotidianam Sacramenti visitationem indixit

XV. Testis *Adm. Rev. D. Antonius Romano Archipresbyter Insignis Collegiatæ S. Andreæ Argentii Dioecesis Sanctæ Agathæ annor.* 60. *sup.* 34. *Art. Proc. fol.* 715. *dixit* = Depongo di certa scienza, e di veduta per il tempo, che l' ho trattato, e di udito per tutto il resto di sua vita, che il Servo di Dio professò, e nudrì nel suo cuore una tenerissima, e singolare divozione al Sagramento dell'Altare. Quando poteva calare in Chiesa lo visitava in essa, quando nò, lo visitava nel suo Palazzo; volle anche, che se ne facesse la visita in tutte le Parrocchie della sua Diocesi. Compose perciò, e diede alla luce un foglietto di atti divoti da farsi nella Visita al Sagramento, e lo mandò a tutti i Curati della sua Diocesi. In questa Collegiata tutt' ora si prattica, e si legge ogni sera al Popolo detto foglietto dal Servo di Dio composto, e di tutto questo ne sono testimonio di veduta.

§. 157.
Argentii cum Templum petere impediebatur, ab Episcopo Sacramentum adorabat.

§. 158.
Formulam quotidianæ adorationis Parochis distribuit.

De visu

XXX. Testis *Rmus Dominus Lelius Maria Falangola Abbas Monasterii S. Mariæ de Misericordia Civit. Airolæ Congregationis Montis Virginis annor.* 60. *juxta* 14. *inter. Proc. fol.* 1402. *ter. dixit* = Ebbe singolarissima devozione al SSmo Sagramento dell' Altare, lo visitava sempre che poteva con eccessiva tenerezza di spirito, ed egualmente ne inculcava la devozione, ed il tenero amore a tutti, e perciò introdusse la visita con la benedizione della Sagra Pisside ogni sera in tutta la Diocesi, come io ho veduto in questa Città d' Airola, ed allorchè qui si trattenne, e mi ci trattenevo ancor io, fui più volte spettatore, ed ammiratore delle fervorose insinuazioni, che faceva al Popolo con suoi famigliari discorsi in atto della visita dell' Augustissimo Sagramento con tal vivezza, ed espressioni ripiene di fervore, ed amore, che toccava vivamente il cuore di tutti, come nel mio animo ne provai commozione di spirito, e posso dire, che in quell' atto mi sembrò vederlo, come assorto in spirito per lo fuoco di amore, e facendomi concepire, che il Signore Sagramentato gli si appalesasse in forma visibile, tanto grandi essendo le di lui espressive dimostrazioni di amore, dicendo talora; *Eccolo là, vedetelo quanto è bello, amatelo*, ed altre simili espressioni, come in un' entusiasmo di amore: E sò pure, che non essendoci Sagramento in alcune piccole Parrocchie di questa Città, ebbe la somma cura farcelo riporre, come si esegni.

§. 259.
In S. Visitatione Airolæ Populum fervido sermone ad SS. Sacramenti devotionem inflammavit.

De propria experientia.

§. 160.
Coram Airolæ Populo tam fervida Fide de SS. Sacramento differuit, ac si præsentem Jesum intueretur.

§. 161.
In minimis quoque Parœciis Sacramentum asservari voluit.

XXXVIII. Testis *Dominicus Antonius Jannella V.S.D. famulus annor.* 50. *super* 34. *Art. Proc. fol.* 1558. *ter. dixit* = Per quel tempo, che l'ho trattato mi costa, di certa scienza, e di udito per il rimanente di sua vita sino alla morte, che il Servo di Dio si contradistinse nella divozione verso il SSmo Sagramento dell'Eucaristia. In Loreto ogni sera, come ho detto si portava con mè all' orazione del Sagramento, così faceva ancora in Roma. Nella sua Cattedrale di S. Agata ogni sera faceva Egli la visita al Sagramento al Popolo, ne lasciò mai di visitarlo, finchè potè calare in Chiesa.

De visu

Laureti, Romæ, & S. Agathæ *quotidie ad salutaris Hostiæ adorationem perrexit.*

XLIV. Testis *Rmus D. Paschalis Cotugno Canonicus Cathedralis S. Agathæ ann.* 54. *circ. super* 34. *Art. Proc. fol.* 1734. *dixit* = Troppo singolare fù la divozione del Servo di Dio verso il SSmo Sagramento dell'Altare. Lo visitava ogni giorno in questa sua Chiesa Cattedrale per lungo tempo con gran fervore di spirito; Egli stesso faceva la visita del Sagramento in presenza del Popolo con tale celeste unzione, che intenerìva, e me, e tutti, che ci trovavamo presenti. Ed affinchè avesse avuto più concorso di Popolo, il Servo di Dio non subito

De visu propriaque experientia.

§. 193.
In sua Cathedrali quotidie de SS. Sacramento tanta unctione differebat, ut adstantes commoveret.

bito faceva detta Visita, ma appostatamente si metteva a cantare canzoncine spirituali, come io scriva, per mantenere quella gente che era già venuta in Chiesa santamente allettata. Ordinò di più, che in tutte le Parrocchie di questa sua Diocesi si facesse ogni sera la visita al Sagramento; a qual' effetto compose, e stampò un foglietto di atti divoti, da farsi nella detta visita, e lo mandò a tutti i Parrochi, Questa stessa sua divozione verso il SSmo Sagramento mi costa di udito per tutto l' altro tempo da me non trattato sino alla preziosa sua morte.

§.164. *Sacris cantiunculis Populum ad S. Eucharistiam adorandam alliciebat.*

§.165. *Hanc devotionem ad totam Diœcesim dilatavit.*

XLV. Testis *Rmus D. Vincentius Testa Canonicus Cathedralis S. Agathæ ann.* 44. *super* 34. *Art. Proc. fol.* 1761. *dixit* = Effetto della sua viva eroica Fede fu certamente la special divozione verso l'Augustissimo Sagramento dell'Altare. Ne promosse e coo scritti, e colla voce la speciale venerazione, e molto più coll' esempio, colle frequenti visite, che faceva al Santissimo con edificante divozione, e raccoglimento. Introdusse, per quanto ho inteso per fama, in varj luoghi del Regno, in dove frequentò le Sante Missioni, e di causa di scienza in questa Città, e Diocesi di farsi ogni sera in tutte le Chiese Parrocchiali, in cui si conserva il Santissimo, la santa visita coll'esposizione, e benedizione della Sagra Pisside colla recita di atti divoti, secondo una tabella da esso stampata, e distribuitane con una divota canzoncina dopo la benedizione. Alla qual Visita per tutto il tempo di anni cinque in circa, in cui il Servo di Dio fece qui la sua dimora, intervenivo ogni sera di persona, sempre che non era impedito, in questa Cattedrale, facendo anche de divoti fervorini al Popolo; e sopra tutto poi nella Santa Solennità del Giovedì Santo nel Pontificale di quel giorno fe maggior pompa di questo suo amore, e divozione con fervorosissimi discorsi al Popolo, prima della Generale Communione dallo stesso Altare in Abiti Pontificali.

§.165. *Devotionem erga SS. Sacramentum per totam Ecclesiam scripto promovit.*

§. 167. *Ejus quotidianam visitationem in singulis Diœc. sis Parœciis fieri mandavit.*

§. 168. *Quod S. Agathæ commoratus est quotidie Populum fervido sermone ad SS. Sacramenti amorem inflammavit.*

§.169. *Feria V. majoris Hebdomadæ de SS. Sacramento gravem concionem habebat ad Populum.*

Concordant *ex Proc. Apost. Nuc. Vl. Testis* V. S. D. Confessarius *f.* 925 *XIV. Testis fol.* 1102. *XXVI. Testis f.* 1512. *XXIX. Testis f.* 1688. *&* 1. *& seqq. XXX. Testis fol.* 1773. *XXXIII. Testis fol.* 2026. *XXXVI Testis fol.* 2341. *XXXXI. Testis fol.* 2789. *XLIX. Testis fol.* 3201. *& seq. LI. Testis ex off. fol.* 3273.

Ex *Proc. Apost. S. Agathæ VIII. Test. Proc. fol.* 884. *& ter. X. Testis Pore. fol.* 1032. *XI. Testis Proc. fol.* 1098. *ter. XII. Testis Proc. fol.* 1207. *ter. & seq. XIII. Testis Proc. fol.* 1242. *ter. & seq. XIV. Testis Proc. fol.* 1299. *XV. Testis Proc. fol.* 1345. *XIX. Testis Pr. fol.* 1494. *& seq. XXI. Testis Proc. fol.* 1584. *& seq. XXIII. Testis Pr. fol.* 1678. *ter. XXVI. Testis Proc. fol.* 1744.

Ex Processu Ordinario Nuceriæ Paganorum IV. Testis Proc. fol. 541. *ter. & seq. V. Testis Proc. fol.* 599. *ter. & seq. IX. Testis Pr. f.* 769. *ter. & seq. X. Testis Proc. fol.* 785. *& seq. XII. Testis Proc. f.* 1167. *ter. & seq. XVI. Testis Proc. fol.* 1598. *ter. XXV. Testis Proc. fol.* 1627. *& seq. XXVI. Testis Proc. fol.* 1661. *ter. XXVIII. Testis Pro. fol.* 1692. *ter.. & seq. XXIX. Testis Proc. f.* 1742. *ter. & seq. XXX. Testis Proc. fol.* 1818. *ter. & seq. XXXVI. Testis Proc. fol.* 2161. *ter.*

Ex Processu Ordinario S. Agathæ Gothorum II. Testis Proc. fol. 251. *ter. IV. Testis Proc. fol.* 307. *ter. & seqq. VI. Testis Proc. fol.* 417. *& seqq. VIII. Testis Proc. fol.* 479. *ter. & seq. X. Testis Proc. f.* 533 *XI. Testis Proc. fol.* 575. *& seq. VII. Testis Proc. fol.* 595. *ter. &*

seq. XIV. Testis Proc. fol. 658. & seq. XVI. Testis Proc. fol. 699. & ter. XVII. Testis Proc. fol. 762. ter. & seq. cæterique Testes.

EADEM FIDES EX TENERO DEVOTIONIS SENSU ERGA INCARNATIONEM, ET PASSIONEM D. N. J. C.

Ex Proc. Apost. Nuc.

Num. 53.

De visu

§. 1.
Senex ad motum impar Passionis Stationes quotidie visitababat.

§. 2.
Heroica ejus devotio erga Crucem D. N. J. C.

§. 3.
Ad præveniendam D. N. J. C. Nativitatem Novemdium composuit vulgavitque.

§. 4.
Nec ipsa senectus morbique Eum a celebrandis Majoris Hebdomadæ mysteriis retardarunt.

§. 5.
In Feria V. Hebdomadæ Majoris fervidam concionem habebat ad Populum.

§. 6.
Tanto compassionis affectu Jesum in sepulcra reconditum adorabat, ut adstantes ad lacrimas commoveret.

§. 7.
Ipso de Passione Christi differente Populus a lacrymis temperare nequibat.

V. Testis *Fr. Alexius Pollio Laicus Congr. SS. Redemptoris, & V. S. D. FAMULUS PER POSTREMOS ANNOS 25. annor. 54. circ. juxta 26. Int. Proc. fol. 385. t. respondit* = Fo devotissimo della Via Crucis, esercitandosi dopo la rinuncia del Vescovado ogni giorno da me sostenuto nella meditazione de' dolorosi misterj, non potendo reggere da se in piedi stante la testa curvata sul petto, avendo ancora composto un libretto prattico su questo esercizio: Divotissimo della Croce, avendone fatto nel tempo del Vescovado nel Palazzo Vescovile d'Arienzo due lunghissime Croci, una situata nella scalinata, e l'altra nella stanza, dove si desinava, adorandole, e baciandole sì nell' uscire, che nel ritirarsi, celebrandone nella Collegiata di Arienzo con tre giorni di Esposizione, discorsi, illuminazioni, e musiche, la solennità. Divotissimo della Sagra Infanzia, avendone stampato una Novena, e mandata in ristretto per tutti i luoghi della sua Diocesi, per infervorar tutti all' amore, e divozione di Gesù Bambino.

Super 55. Art. Proc. fol. 430. ter. dixit = So di certa scienza, che il Ven. Servo di Dio stando in Diocesi con gran fervore di spirito, attenzione, e somma divozione, celebrava le solennità della Chiesa, specialmente di settimana santa, non ostante di esser vecchio, ed acciaccato, cosa praticata ancora da lui prima di esser Vescovo, come so da' Testimonj degni di fede; restato poi curvo colla testa per un reumatismo generale nel tempo del Vescovado, e non potendo far Lui le sagre Funzioni, vi assisteva però col suo solito raccoglimento, commonicandosi cogl' altri nel Giovedì Santo, facendo un discorsetto al Popolo prima della Commonione, e prarticando lo stesso nel Sabato Santo, e non potendo per l'infermità calare in Chiesa, si commonicava ne' sudetti giorni nel proprio Palazzo, e questo stesso, e dell' istessa maniera prattico dopo la rinuncia del Vescovado in questa Casa di S. Michele.

Super 60. Art. Proc. fol. 433. ter. & seq. dixit = Che stando io residenza tanto in S. Agata de' Goti, quanto in Arienzo, nel giorno del Giovedì Saoto coo una divozione, e raccoglimeoto da non credersi si portava unitamente con noi, visitaodo i Sepolcri, trattenendosi in ogni Chiesa per molto tempo, ad adorare con somma elevatezza di meote, e raccoglimento, che moveva tutti a lagrime di tenerezza; questo ancora praticò dopo la rassegna del Vescovado per tutto il tempo, che fu nello stato di poterlo fare, visitando varie Chiese di qucata Città di Nocera, e nell' ultimo trattenendosi a lungo in questa Chiesa di S. Michele nel sudetto giorno del Giovedì Saoto, ed accorgendosi, che vi era coocorso di Popolo, diceva Loi qualche coss su la Passione, e morte di Gesù Cristo, che cavava dagli occhi di questi abbondantissime lagrime, così la mattina del Venerdì Santo

to celato in Chiesa, orava genuflesso avanti il Sepolcro sino che terminava la Sagra Funzione, non ostante le sue infermità, portato in Chiesa, appoggiato a mezzo avanti il Sepolcro, così nel Venerdì al giorno si trattenerà avanti il Sagramento posto privatamente nella Cappella dell'Addolorata, e due anni prima della sua morte non potendo più stare inginocchioni in Chiesa faceva le sudette visite sù di una sedia, ed in ultimo per la sua impotenza a muoversi, non potendo più calarsi da noi in Chiesa, si portava per un corridojo di questa Casa situato su la sedia colle ruote, recitando divotamente il Rosario.

§. 8.
Fere totam Feriam VI. Passionis licet morbo senioque fractus in oratione manebat.

Super 61. *Art. Proc. fol.* 434. *dixit* = Che era tanta la divozione del Servo di Dio verso la Passione di Gesù Cristo, che ne parlava teneramente, con alzare spessissime volte gli occhi verso il Crocifisso, accompagnati da infuocati sospiri, che m' intenerivano, inculcava sempre a' Padri di sua Congregazione, ed altri Predicatori, che non avessero mai lasciato, e nelle Missioni, e nel tempo di Quaresima ne' respettivi giorni di predicare su la Passione di Gesù Cristo, praticato da lui nel tempo del suo Governo, e prima, e dopo la rinuncia di questo, in tutti i Venerdì di Marzo in Diocesi nella Chiesa de' Padri Conventuali di S. Agata; in Missione, oltre commuovere al pianto il Popolo col Crocifisso alla mano parlando della Passione; nella vita divota, che faceva fare, cacciava un Crocifisso dipinto su di una gran tela, per compungerlo, e muoverlo a lagrime di tenerezza verso del morto Signore, e per promuovere maggiormente la divozione verso la Passione di Gesù Cristo, mentre stava in Diocesi, mandò in tutte le case di sua Congregazione dipinta in una gran tela l'Immagine del Crocifisso, per usarle nel tempo delle Missioni, con ordine, che nel farsi la vita divota l'avessero esposto alla veduta di tutti nella Chiesa.

§. 9.
Crebro per diem ignitis aspirationibus in Crucifixum ferebatur.

§. 10.
Passionis cuncinnem a suis haberi voluit.

§. 11.
Episcopus in singulis Feriis VI. Martias curam Populo de Passione differebat.

§. 12.
Ad commovendum Populum pictam Crucifixi imaginem ostendebat, idque a Sodalibus exequi mandavit.

Super 62. *Art. Proc. fol.* 435. *dixit* = Che il Ven. Servo di Dio dopo la rinuncia del Vescovado, nel tempo della sua positiva corporale imporenza, inabilitato a farsi l' esercizio della Via Crucis in uno de' corridori in questa casa di S. Michele, se la faceva nella propria stanza, tenendo un Crocifisso in mano, e per lucrare le sante Indulgenze giusta la Bulla, nella quale sta esposto, che gl' Infermi facendosi la Via Crucis anche nel letto col Crocifisso in mano benedetto dal Guardiano de' Padri Minori Osservanti, si lucrano le stesse Indulgenze, come si facessero colle Stazioni della via Crucis, cui il Servo di Dio se lo fe opposta benedire dal Guardiano de' Minori Osservanti del Convento sito in questa Città di Nocera. Oltre la divozione alla Passione di Gesù Cristo, fu ancora devotissimo del Cuore di Gesù, ne difese la divozione, e ne compose anche una Novena, desideroso, che dalla S. Sede se ne fusse approvato l'Officio colla Messa, come infatti scrisse alla Sac.Mem. di Clemente Decimoterzo il quale annuì alla sua richiesta, e sodisfece al suo desiderio colla concessione dell'Officio, e Messa del Sagro Cuore di Gesù per la sua Diocesi.

Per Collegii mensulam incedere haud amplius valens, Viæ Crucis exercitium in cubiculo peragebat.

§. 14.
Cordis Jesu amantissimus ejus Novemdium composuit, devotionem defendit, officium obtinuit.

Super 63. *Art. Proc. fol.* 435. *ter. dixit* = Sò di certa scienza, che il Ven. Servo di Dio faceva insinuare al Popolo stando in Diocesi, che nel giorno della Festa della Croce da lui fatta con tanta pompa celebrare, che si fosse confessato, e communicato faceodogli la prima predica nel primo anno di detta Festa, ma per esser caduto infermo, non potè proseguire gli altri due discorsi.

§. 15.
In solemni SS. Crucis Festo Populum ad pœnitentiam excitabat.

VI. Te-

De visu.

§. 16. *Devotionem erga Incarnationis Mysterium exemplo scriptoque promovit.*

§. 17. *Heroica fervore Passionis Mysteria celebrabat.*

§. 18. *Ejus verba de Passione disserentis audientium corda telorum instar, penetrabant.*

§. 19. *Id in ultima senectute peragens Populum ad fletum commovit.*

§. 20. *Quo Nucerinum Populum sanctitate pressum ad pœnitentiam adduceret, ad gradiendum licet impar, coronam spineam gestans civesque conspersus per urbem incessit.*

§. 21. *Vix ipse in Crucifixi conspectu concioni initium dederat, universus Populus in pœnitentia lacrymas clamoresque prorupit.*

§. 22. *Incarnationis Mysterium a suis per adventum meditari voluit.*

§. 23. *In id non modo exemplo, sed etiam scripto suos aliosque excitavit.*

VI. Testis *Rmus D. Cajetanus Fusco Canonicus Archipresbyter Cathedralis Triviricensis annor. 42. circ. juxta 26. Inter. Proc. fol. 595. respondit* = Parte ancora della sua Fede fu quella somma tenera divozione, che egli portava alli Misteri della vita, morte, e Passione di Gesù Cristo. Ne celebrava con fervore di spirito, e pietà i Misteri correnti nelle Feste Natalizie, essendone divotissimo della sagra infanzia di Gesù Cristo, e per farlo fare ancora dagli altri, ne compose la Novena di Natale, con discorsi, meditazioni, e pratiche divote: quando poi celebrava i Misteri della santa Passione, e morte di Gesù Cristo, nella Settimana Santa era incredibile la sua divozione, e raccoglimento di spirito, con cui assisteva alle sagre Funzioni nella Settimana santa, come io lo viddi più volte cogli occhi miei medesimi. Ma quando poi predicava sopra questo amabile soggetto, o ne raggionava, anche ne familiari discorsi, eraoo le sue parole tante saette infuocate d' amore, che moveva a tenerezza chionque l' ascoltava, come io ne sooo testimooio oculare, avendolo più volte inteso predicare. Una volta predicando nel Venerdì Santo in questa Chiesa di S. Michele, che non ostante la sua decrepitezza, il collo curvo sul petto, e gli altri suoi penosissimi acciacchi predicò con tanto fervore, che fece inteoerire tutti gli Astanti. Tutte le operette sue spirituali sopra questo valente Mistero ispirano divozione, amore, e compunzione a chiunque le legge, e le medita. Mi ricordo sopra tutto come testimonio di veduta, che l' anno 1779. nella famosa siccità, che afflisse questa Città, ed altri luoghi, e proviocie del Regno per più mesi, nel mese di Maggio fo invitato da questo Publico, e Clero il Servo di Dio a fare una processione di peniteoza, insieme con i suoi Individui per placare l' ira di Dio sopra questo Popolo. Egli volentieri accettò l' invito a dispetto della sua decrepitezza, collo curvo, e gli altri suoi acciacchi, per cui appena si poteva reggere sulla vita, o dare un passo senza l' altrui appoggio, volle fare un buon tratto di strada a piedi fra suoi Individui, e Clero, e foltissimo Popolo accolto, con fune al collo, corona di spine in testa, ed asperso di cenere, facendo precedere il gran quadro di Gesù Cristo del Crocifisso dipinto in tela, e così giuoto in mezzo della gran piazza avanti la Chiesa Parrocchiale di S. Felice, ed ajutato a stento a montare sul pulpito, appena rivolto al Santissimo Crocifisso esposto, proferì queste parole = *Hai raggione di gastigarci Gesù Cristo mio*, che tutto il Popolo numerosissimo alzò un strepitoso grido di pianti, e di lagrime, che appena potè egli proseguire, e furooo tante le disciplioe, i schiaffi, che si diede il Popolo, che fù una generale compunzione per tutti.

IX. Testis *Adm. R. P. D. Paschalis Caprioli Missionarius Congr. SS. Redemptoris annor. 69. circ. juxta 26. Inter. Proc. fol. 697. respondit* = Portò una special divozione alla santa Infanzia del Bambino Gesù, per cui ne faceva fare le meditazioni da tutta la sua Commoorità tanto nell' Avvento, quanto nel decorso delle Feste Natalizie sino all' ottava dell' Epifanie sopra il libro apposta da se stampato intitolato la *Novena di Natale*, con discorsi, meditazioni, e pratiche divote, o pure sopra altro libro di meditazioni corrente di questo tempo, e quali meditazioni era Egli il primo a praticare con som-

mo

mo fervore. Faceva ancora esponere nelle Feste Natalizie tanto in Chiesa, che nel Coro una bella statuetta di Gesù Bambino in fasce ornato riccamente dentro una nobile Culla, acciocchè ogn'uno si fosse infiammato verso un Dio nato Bambino; oltre che ne fece stampare in rame varie diverse figurine per dispensarle a divoti. Indicibile fu poi la divozione, che portò alla Santissima Passione, e morte di nostro Signor Gesù Cristo, egli ne fu tanto tenero amante, che quando ne ragionava o in publico, o in privato lo faceva con tant' unzione, fervore di spirito, e tenerezza, che spezzava i più duri cuori, e li faceva sciogliere in lagrime, come ne sono in testimonio oculare, qualora qui in questa Chiesa di S. Michele ne predicava al Popolo la Santissima Passione, e morte nel Venerdì santo la sera, come lui aveva stabilito a causa, che il Giovedì santo la sera si predicava publicamente nella Parrocchiale Chiesa di S. Felice: quale predica egli costantemente fece sempre che si ritrovò presente in questa Casa, e mi ricordo ancora, che anche dopo rinunciato il suo Vescovato a dispetto della sua decrepitezza, vita penosa, e collo attratto sul petto, pure la volle fare una volta, e propriamente nell' anno 1775. Egli voleva ancora, che le meditazioni della nostra Communità si fossero fatte ordinariamente sopra la Passione di Gesù Cristo: a tale e tanto che soleva sempre anni inculcare, che nell' orazione del giorno avessimo meditato la Passione di Gesù Cristo, per altro non ce lo diede per obbedienza, ma bensì per consiglio, ma volle però, che dalla Settuagesima sino a Pasqua si fosse meditata nel mattino la santa Passione di Gesù Cristo da tutta la Communità; E più volte disse, che negli esercizj di darsi alle Monache, o Ecclesiastici si fosse fatta sempre una predica particolare sopra la Passione, ovvero l' amore di Gesù Cristo. Nelle publiche Missioni poi ordinò, che si fosse fatta la via divota colla pratica dell' orazione mentale sopra la Passione di Gesù Cristo, premettendovi una divotissima canzonetta spirituale da se composta oltre al quadro grande rappresentante Gesù Crocifisso tutto piaghe, e con un squarcio pendente da un gomito, come egli diceva essere apparso un giorno a S. Teresa, che fece fare me presente da uno de nostri dilettanti di pittura sotto la sua direzione, ora defonto, quale quadro oggi dì si vede in questo Coro di S. Michele, e di cui ne fece fare una copia per ogni Casa della nostra Congregazione, e di cui poi ne fece incidere in rame anche le copie per dispensarle a divoti. Ne fece fare un altro anche per ogni Casa della prefata Congregazione per portarlo in giro per le Chiese, dove si facevano le sante Missioni nell' ultima sera della via divota, che riusciva, con istupenda compunzione, e tenere lagrime dell' Uditorio. Ma come che questi quadri non sò per quale accidente si dispersero a tempo mio, egli poi essendo Vescovo ne fece fare altri in tela più grande da una ben' intesa mano, e li mandò in dono a cadauna nostra Casa, sicchè ne fossimo serviti nel medesimo esercizio della via divota, come in fatti oggi di da noi si pratticа con gran frutto dell' Uditorio. Nella settimana maggiore poi si vedeva il Servo di Dio elevato sopra se stesso, sbalordito fuori di se stesso, col volto pallido, e mesto assorto nel contemplare i dolorosi correnti Misteri, prat-

§. 24.
Divini Infantis Simulacrum publicæ venerationi exponebat.

§. 25.
Enm de Passione Domini concionantem Populorum lacrymæ prosequebantur.

De visu

§. 26.
Feria VI. Dominicæ Passionis de ea publice concionabatur.

§. 27.
Passionis Mysterii contemplationi Socios cupiebat addictos.

§. 28.
Dominicæ Passionis concionem Sodalibus indixit.

§. 29.
Crucifixum plagis undequaque refertum pingi vulgarique fecit.

§. 30.
In Missionibus ad ejus Imaginis aspectum ad pœnitentiam Populi commovebantur.

§. 31.
Per Passionis triduum pallidus, & a sensibus alienatus apparebat.

§.32.
Eo in triduo sese omni pœnarum genere cruciens rigidum cum Sociis silentium servabat.

§.33.
Mensam ipsam Dominicæ Passionis meditatione condiri voluit.

§.34.
Ad Domini Sepulcrum diu noctuque manebat.

§. 35.
Viæ Crucis *exercitium exemplo, ac Stationibus Sodalibus proposuit.*

§. 36.
Ejus opera in vulgus edita suam in Christum compassionem edocent.

§.37.
Ad præveniendum locationis Festum Sodalibus per adventum jejunium præscripsit.

§. 38.
Infantis Jesu obsequium scripto dilatare studuit.

§.39.
In inclinata ætate Majoris hebdomadæ functionibus fervido devotionis zelo intererat.

§.40.
Omnibus Dominicæ Passionis memoriam verbo scriptoque commendabat.

§.41.
Penes Sodales suos tum in cubiculis, tum in Missionibus Crucifixi imaginem semper esse voluit.

pratticare un rigoroso silenzio sino alla gloria del Sabbato Santo; ordinando il medesimo a tutta la Communità, oltre le più severe penitenze, con digiuni, discipline, e cilizj, di cui andava vestito assisteva a tutte le sagre fuozioni, all' Officio delle tenebre, celebrava all' Altare finche stiede con Noi sino all' epoca del suo Vescovato: e per l' amore, che portava alla medesima Santissima Passione, ordinò, che nell' atto della tavola in quei tre giorni, si fosse letta la Predica sopra la Santissima Passione del P. Segneri. Collocato poi Gesù nel Sepolcro se ne stava in profonda raccoglimento, ed assorbimento di spirito per quanto piu poteva avanti il suo appassionato Signore fino alle sagre Fuozioni del Venerdì di Parasceve, standovi ancora qualche parte della notte. Fù ancora divotissimo dell' esercizio della santa *Via Crucis*, quasi imprescindibilmente facendola ogni giorno, e per cui ne compose una picçola pratica in un librettino particolare, e volle, che colle debite licenze si fosse collocata nel publico corritojo di ogni nostra Casa. Affine poi di maggiormente vedere impressa in tutti i cuori memoria si bella, oltre tante meditazioni, che ha stampate in varie sue opere ascetiche, ne compose un' operetta intitolata *l' amore delle Anime*, o sia *riflessioni sopra la Passione di Gesù Cristo*, che si è la seconda parte dell' Opera sua *della visita del Santissimo Sagramento*, in dove, come in nobile pittura ben si discerne l' amore grande, la tenerezza, e particolare divozione, che portava alla SSma Passione del Figliuolo di Dio.

XI. Testis *Adm. R. P. D. Joannes Baptista de Costanzo Consultor Generalis Congregat. SS. Redemptor.*, *& V. S. D. CONFESSARIUS ann. 55. juxta 26. inter. Proc. fol. 924. ter. & seq. respondit* = Mostrò di questa virtù l' eroismo nell' amore al Mistero della Sagra Infanzia, coi premetteva tutto l' Avveoto per apparecchio, coo tenersi maggiormente esercitato nelle opere di pietà, e di mortificazione, con aver prescritto nelle Regole l' astinenza da cibi pasquali, con avere obligati i Congregati al digiuoo, acciocchè tutti della sua Congregazione avessero un simile amore a si sagro Mistero. Compose perciò dipoi per distendere questa divozione il libro detto = *Novena di Natale* colla coroncella su di Gesù Bambino = *Et fol. 925. ter., & seq.* = Mostrò l' eroismo di questa sua Fede cziandio nell' amore grande, che sempre nudrì sino alla morte alla Passione di Gesù Cristo colle continue meditazioni, massime nel tempo della Settimana Santa, in cui si concentrava in se stesso, ed ancora vecchio decrepito volev' assistere in Chiesa a tutte le sagre funzioni con tenere nelle mani il Messale, che leggeva meditando, coll' esercizio della Via Crucis, colle continue adorazioni della Croce, del di cui Mistero fu divotissimo, coo li continoi sguardi, che aveva a Gesù Crocifisso, con insinuare a tutti, che con esso trattavano, o che venivano da fuori a visitarlo, sempre la memoria di Gesù Crocifisso; motivo per cui stampò egli molti libri su la Passione, su le parole dette da Gesù in Croce, su l' esercizio della *Via Crucis*, su l' amore di Gesù appassionato, con disegno d' istillare ne' cuori di tutti lo stesso suo amore a Gesù pazieote. Collocò molte Croci in varj luoghi delle nostre Case, non contento aver prescritto, che ciascun' Individuo della sua Congregazione renesse sul tavolino suspeso il Crocefisso, comandò pure, che in tutte le Missioni si

si portasse il Crocefisso di rilievo, ed in ciascona predica con esso si eccitasse il popolo suggerendoli varj motivi di contrizione, e negli ultimi tre giorni di esse si facese al popolo la meditazione su la Passione di Gesù Cristo, e nell' ultimo di essi, ae li mostrasse l'Immagine da esso lui delineata in tela di Gesù Crocefisso, che si piantassero le Croci ne' luoghi delle Missioni, ove non ve n' erano piantate, acciò il popolo avesse una continua rimembranza della Passione del Signore.

§. 41.
Ab eisdem Sodalibus Christi Passionem Populis meditandam proponi jussit.

XXII. Testis *Adm. R. P. D. Gaspar Cajane Consultor Generalis Congreg. SS. Redempt. an. 76. circ. juxta 26. Inter. Proc. fol.* 1258. *respondit* = Parte legittimo di questa sua viva Fede fù quella specisle fervente divuzione, che portò agli angusti misteri della nostra santa Religione, de' quali ne celebrava le solennità con divoti preparamensi, come faceva col Mistero del nascimento di Gesù Cristo, cominciando a prepararsi dalla prima Domenica dell' Avvento con fervorose meditazioni, che voleva ancora, che si fossero fatte da tutta la Communità, ed a tal fine stampò il libro della *Novena di Natale* con discorsi, e meditazioni dall' Avvento sino alla Epifania, per dare così pascolo a tutte le anime d'innamorarsi di un Dio, che nasce Bambino; ed a tal effetto ancora, oltre le bellissime figure di Gesù Bambino, che fe incidere in rame, fece ancora fare una bellissima Statuetta di Gesù Bambino in fasce dentro una vaga culla, che faceva esporre tanto in Coro, che in Chiesa nelle Feste Natalizie. Verso la SS. Passione del Signore Gesù Cristo fù tanto svisceratо amante, che le meditazioni da se composte sopra questo doloroso Mistero, tanto nell'operetta intitolata *l'Amore delle Anime* inserita nell'altra *della Visita*, quanto in altre opere sue ascetiche spargono fiamme d'amore sopra tutti coloro, che le leggono, e ben danno a divedere quanto fosse sensibile il cuore dell' Autore verso un Dio morto per Noi. Quindi egli voleva, che da Settuagesima a Pasqua nella sua Communità specialmente si fossero fatte le Meditazioni in commune sopra il medesimo amoroso soggetto. Ordinò, che nelle nostre Missioni negli ultimi giorni della vita divota si forse fatta l' orazione prattica sopra la Passione di Gesù Cristo, o i dolori di Maria Vergine, premettendo una tenera canzoncina spirituale da se composta, e poi nell' ultima sera faceva esporre alla publica venerazione una Immagine in tela del mentovato Signore Crocifisso tutto piaghe, e sangue con una squarcia sopra tutto sotto il gomito, come diceva Egli essere apparso a S. Teresa di Gesù, che egli apposta fece farne tanti, quante erano le nostre Case, quali quadri facevano tale commozione nell' Uditorio, e facevano spargere tante lagrime, che muovevano a penitenza tanti duri peccatori, che sinora non si erano accossi con sotte le prediche più spaventose, e terribili. Un simile quadro di Gesù Crocifisso voleva, che fusse stato esposto nel Coro delle nostre Case, acciocchè i suoi Individui a quella veduta si fossero inamorati di un Dio morto per essi. Quando poi egli predicava, o parlava di questo Mistero, ben si vedeva tutto acceso di sante fiamme, che accendeva ancora nei cuori di chi l' ascoltava, e non lasciò mai di predicare in questa Chiesa di S. Michele nella sera del Venerdì santo la Passione del Figliuolo di Dio con tanta tenerezza, ed unzione, che spezzava tutti i cuori, e muoveva a lagrime anche le Ani-

§. 43.
Per Adventum Incarnationis Mysterium cum suis commentabatur.

§. 44.
Ad excitandum Fidelium amorem erga Divinum Infantem meditationes edidit.

§. 45.
Ad id Infantis Jesu imagines Fidelibus distribuit.

§. 46.
Ejus edita scripta legentes ad Crucifixi amorem inflammant.

§. 47.
Dominicam Passionem suis meditandam proposuit.

§. 48.
Populus in Missionibus ad recolendos Crucifixi dolores commoveri jussit, & quomodo.

§. 49.
In Missionum progressu impoenitentes homines Crucifixi imaginem a V. S. D., suisque expositam intuentes ad poenitentiam convertebantur.

§. 50.
Ignem quo ipse de Passione differens intus ardebat, aliis communicabat.

me più indurite. Nè è meraviglia, se egli avesse fatto tanto in questo giorno luttuoso, poichè egli in tutta la settimana santa si vedeva elevato sopra se stesso in ritiro, silenzio, e raccoglimento, specialmente ne tre ultimi giorni, ne quali assisteva a diversi offici, e ne celebrava i santi Misterj correnti con tanta divozione, fede, ed amore, che edificava chiunque il vedeva, e sopra tutto nello starsene per più ore estatico avanti al santo Sepolcro di Gesù Cristo. Volle ancora, che ne Paesi, dove si facevano le sante Missioni, si fosse piantato il Calvario con cinque Croci non solo per memoria delle sante Missioni, ma ancora per la ricordanza della Passione di Gesù Cristo, ed a tale effetto medesimo egli fu divotissimo della santa *Via Crucis*, il di cui esercizio non lasciò mai, finchè stiede con noi, ed anche dopo la rinuncia del suo Vescovato, facendosi anche portare sotto le braccia, atteso la sua cadente età per seguire sino alla morte il mentovato esercizio con una bella practica da se medesimo composta. E quindi anche per imprimere negli altri questo amore al Crocifisso volle, che avanti a tutte le nostre Case sopra la Porteria si fosse collocata una Croce grande di legno alla publica adorazione, e che ogni Individuo, sopra tutti i Novizj, e studenti avessero tenuta sopra al letto una piccola Croce di legno circa un palmo, e mezzo di lunghezza, colla quale si fossero addormentati abbracciati, oltre un' altro Crocifisso dipinto sul legno nella stanza di ogn' uno; egli poi studiava avanti al medesimo Crocifisso Signore dipinto sul legno con accanto la santa Immagine di Maria Santissima, alli quali dava spesso dell' occhiate amorose con dolcissime aspirazioni, e sollevata la mente, ed il cuore. Li venne poi regalato, essendo Vescovo, un bellissimo Crocifisso grande in legno di eccellente scultura, che Egli tenne sempre nella sua stanza dirimpetto alla sedia, ove scriveva, dettava, o dava odienza con un'altra Immagine di Maria Santissima accanto, onde ad ambedue dirigeva le sue azzioni, e pensieri con ferventi occhiate, e ricorreva nelle cose dubbie per consiglio a quel Crocifisso, come cosa sua propria, perchè a lui donata, se lo portò in questa Casa di S. Michele, dopo la rinuncia del suo Vescovato, se lo collocò nella sua stanza, ed avanti di lui morì nelseno del suo Signore.

§. 51. *Recurrente Passionis triduo in majorem contemplationem elevabatur.*

§. 52. *Ad Domini sepulcrum manebat extaticus.*

§. 53. *In Oppidis Missionum sudore irrigatis Cruces extolli jussit.*

§. 54. *Deque ad obitum Via Crucis exercitium peregit.*

§. 55. *In ipso domorum aditu, singulisque cubicalis sodalibus suis Crucem patere volait.*

§. 56. *In Crucifixi imaginem ante oculos positam sive scriberet, sive legeret, identidem ferebatur.*

§. 57. *In dubiis ad Crucifixi imaginem Deum consulebat.*

§. 58. *Uno Crucifixi aspectu, vel ipsa saxea corda ad poenitentiam frangebat.*

De visu.

§. 59. *Eximio devotus erga Sacratissimam Cor Jesu.*

Super 61. *Art. Proc. fol.* 1296. *ter. dixit* = Che egli il Ven. Servo di Dio dopo la predica della sera, qualora dimostrava il Crocifisso al Popolo, lo faceva con tanta tenerezza, e parlava con tanto fervore della Passione del Figliolo di Dio sofferta per i nostri peccati, che inteneriva l'Uditorio, faceva prorompere in altissimi pianti, e spezzava i cuori più duri, come io sono testimonio oculare, ed anche l'ho inteso raccontare.

Super 62. *Art. Proc. fol.* 1297. *dixit* = Che egli il Ven. Servo di Dio, fu tenerissimo divoto del sagro Cdore di Gesù, ne promosse la divozione, anzi la difese in una Novena fervorosissima, che ne stampò dietro la sua Novena di Natale, e sospirava di vederne dalla santa Sede approvato l'Officio, e la Messa, come già avvenne.

XXV. Testis *R. P. D. Joannis Baptistæ Amalone Missionarius Congr. SS. Redempti annor.* 63. *circ., juxta* 26. *interrog. Proc. fol.* 1419. *ter.*; *& seq. respondit* = Fu devotissimo per la medesima Fede della Passione di Gesù Cristo: era questo l'unico scopo delle sue fervorose me-

meditazioni, ne raccomandava altro o nelle prediche, o ne' discorsi familiari coo specialità a noi suoi congregati, che nelle Missioni, esercizj nella fine di ogni predica premendo il Crocefisso si parlasse della Passione, come lui efficacemente faceva. Non lasciò dopo l'esame della sera di farsi l'esercizio della *Via Crucis* con un raccoglimento indicibile, e ne compose un libro di prattica per l'utilità de' Fedeli venerando la Croce con culto particolare, ordinando che in tutte le Case di sua Congregazione ogn' individuo nella sua stanza tenesse il Crocefisso di legoo semplice, con far situare ancora sulla Portaria di ogni casa una gran Croce di legoo, per le Missioni fece delineare in tela quattro grand' immagini di Gesù Crocefisso espresse al vivo, movendo anche le pietre al pianto col mandarle uno per casa per caecciarlo nella Chiesa in tempo della vita divota.

§.60. *Crucifixum tuæ meditationis objectum.*

§.61. *Quoque vespere Passionis stationes visitabat,*

§.62. *SS. Crucis cultum promovebat.*

XXVIII. Testis *Fr. Franciscus Antonius Romito Laicus Congr. SSmi Redempt., & V. S. D. Socius ann. 74. Juxta 26. inter. Proc. fol. 1534. respondit* = Animato da questa Fede ancora professò una grande divozione al Sagramento dell'Altare, come ancora verso la Passione di Gesù Cristo, la quale fu tanta, che non solo egli procorò di soventemente meditarla, ma l'insinuava a tutti con tanto fervore, che compungeva a lagrime chinoque l'udiva, soprattutto mi ricordo come testimonio di veduta, che nell'anoo 1779. in occasione di quella famosa siccità cominciando da Gennaro fino a Giugno, fu invitato egli da questo Clero, e popolo di questa Città di Nocera de' Pagani a fare una divota processione di penitenza con suoi compagni per placare l'ira di Dio. Egli benchè Vescovo volle comparire con una pesante fune al collo, coronato di spine, ed asperso di cenere volle fare qualche poco di viaggio anche a piedi, sebbene stroppio, e mal concio, col collo curvo, facendo precedere una grande immagine del SSmo Crocifisso, e così arrivato fra un popolo infinito alla porta di questa Parrocchiale Chiesa di S. Felice, ove si era collocato il pulpito, fu ajutato Egli a montarvi, e lo stesso fu il solo vederlo in quell' abito penitente, e sentirlo gridare = *Gesù mio hai ragione di castigarci*, che il compungersi da tutti, e furono tante le grida, e gemiti, e i pianti, che appena si udì la sua parola nel predicare. Divotissimo ancora della S. Infanzia di Nostro Signor Gesù Cristo promovendone la divozione con figure, meditazioni, ed una bella immaginetta del Bambin Gesù nelle fasce collocato dentro una bellissima culla, che faceva esporre nelle feste Natalizie, e nella Chiesa, e nel Coro.

De visu

§.63. *Christi patientis cruciatus crebro meditabatur.*

§.64. *In publica pœnitentiali supplicatione licet ad motum impar post elatam Crucifixi imaginem, fune ad collum ducta processit.*

§.65. *Colloquium cum Crucifixo instituens populum ad pœnitentiæ lacrymas commovit.*

§.66. *Infantem Jesum multiplici devotionis genere prosequebatur.*

Super 55. *Art. Proc. fol.* 1560. *dixit* = Mi ricordo bene per propria scienza, che in tutto quel tempo di anni ventotto, che ho conversato col Servo di Dio, l'ho veduto sempre al sommo veneratore, e divoto verso tutti i misterj della nostra santa Fede: l'ho veduto sempre con giubilo celebrarne le solennità, specialmente nella settimana Santa celebrare in quei tre ultimi giorni della morte di Gesù Cristo, così pure nella notte del S. Natale, del SSmo Redentore, ed altri giorni solenni, ed anche poi vecchio decrepito assistere alle medesime funzioni con fervore di spirito, modestia, e raccoglimento, e reso impotente per quel reuma generale, per cui se li curvò la testa sul petto, alle sagre funzioni della settimana santa vi assisteva con profondo raccoglimento, e si comunicava nel Giovedì santo coll'altri, facendo lo stesso nel Sabato santo, che anzi nell'

De visu per an. 28.

§.67. *Incarnationis, & Passionis mysteria summo fervore celebrabat.*

§.68.
Licet obstipo collo, morbisque fractus majoris hebdomadæ mysteriis devotissimè intererat.

impotenza a calare nella Chiesa ne' succennati giorni si comunicava nel proprio Palazzo Vescovile, pratticando lo stesso dopo la rinuncia io questa Casa di S. Michele

Super 61. Art. Proc. fol. 1564. ter. dixit = Come a me ben costa di propria scienza per tutti gli anni ventotto, che ho conversato col Servo di Dio, sò bene, che egli ebbe una tenera specialissima divozione verso la SSma Passione di Gesù Cristo, lo viddi perciò sempre parlarne con sommo fervore di spirito, la ioculeava tanto a' suoi individui, quanto agli altri di sempre meditarla, e predicarla, tanto che qualora mi è occorso di vederlo predere il Crocefisso in mano dopo la predica grande lo faceva con tanta unzione, e fervore, che faceva intenerire ancora i sassi. Mi ricordo ancora, che qualora egli da nostro Rettore maggiore faceva la predica della Passione di Gesù Cristo nella sera del Venerdì santo in questa Chiesa di San Michele, come lui aveva introdotto, e proseguì costantemente a farlo finchè promosso venne al Vescovato, predicava coo tanto amore, tenerezza, divozione, ed energia, che alle prime parole faceva prorompere l'uditorio a lagrime, e sospiri, come ne sono testimonio di veduta.

§.69.
De Dominica Passione fervidos sermones instituens eius meditationem commendabat.

§.70.
Feria VI. Parasceves Christi Passionem exponens ab ipso orationis exordio adstantes suspiriis, & gemitus ingeminabant.

Super 65. Art. Proc. fol. 1565. dixit = Per maggiormente poi profondersi nella meditazione della Passione di Gesù Cristo, pratticò sempre costantemente l'esercizio della *S. Via Crucis*, che fece apposta piantare colle debite licenze in ogni casa della sua Congregazione; ne compose anche una prattica divota, e la pratticò impreteribilmente ogni sera dopo l'esame di coscienza, esercizio santo, che seguitò a pratticare anche dopo la rinuncia del Vescovato, ritirato in questa Casa di S. Michele, finchè potè, anche col farsi portare sopra di una sedia portatile di cuojo, col farsi fermare dal Servidore ad ogni stazione, e nell'impotenza reale, ei si faceva la Via Crucis nella propria stanza con il Crocifisso benedetto in mano per guadagnare le sante Indulgenze; anche egli il Ven. Servo di Dio si aveva fatto a posta beoedire dal Padre Guardiano de' Minori Osservanti. Introdusse anche egli la prattica nella sua Congregazione, che ogni Venerdì dopo l'orazione della mattina nel Coro si fussero recitati i gradi della Passione di Nostro Signor Gesù Cristo disposti in quell'orazione: *Jesu dulcissime*: Ed egli impreteribilmente lo faceva con noi con somma divozione, costume, che anche ritenne da Vescovo quasi fino alla morte di farla recitare da me ogni Venerdì dopo la meditazione della mattina, quale meditazione per lo più soleva fare meco sulla Passione medesima, come soggetto suo più diletto, e cosa, che insinuava sempre non solo agl'Individui della sua Congregazione, ma benanche a tutti i Predicatori Quaresimalisti della sua Diocesi. Mi costa ancora per causa di scienza, che professò egli una somma, e tenera divozione al SSmo Cuore di Gesù, ne stampò una bella Novena dietro il libro della Novena di Natale, e sospirò graodemente con forti motivi ivi addotti di vederne approvato il culto colla Messa, ed Officio dalla S. Sede; come in fatti ebbe la consolazione di vederlo adempito dalla felice memoria di Clemente XIII., e subito ne ottenne dal medesimo la grazia di farlo recitare nella sua Diocesi.

§.71.
In singulis suis Domibus Passionis stationes erexit.

§.72.
Senio, morbisque immobilis carricula vectus stationes visitabat.

§.73.
In singulis Feriis VI. a fodalibus Passionis gradus recitari jussit.

§.74.
Etiam in Episcopatu eumdem morem retinuit.

Super 63. Art. Proc. fol. 1566. dixit = Sò ancora di propria scienza, che il nostro Ven. Servo di Dio, oltre il quadro graode in tela, che fece fare del SSmo Crocifisso tutto lacero, e piaghe, sopratutto con un

§.75.
Missionariis, & Concionatoribus Domini Passionem populo proponendam commendabat.

§.76.
Devotionem erga SS. Cor Jesu adprobari, divulgarique sategit.

un gran squarcio sotto il gomito destro, come egli aveva letto essere apparso a S.Teresa di Gesù, per farlo portare in giro nelle sante Missioni, ed esporlo publicamente nella vita devota verso il fine di quelle; dimorando in Arienzo fece fare due gran Croci, e ne collocò una sul primo terrazzo della scala del Palazzo Vescovile, e l'altra nel luogo della stanza, ove si mangiava. Egli sul calare, e salire di detta scala, e prima, e dopo di desinare baciava reneramente quella santa Croce, come io sempre lo viddi. A maggiormente poi stampare nel cuore de' suoi Diocesani questa tenera divozione verso il Crocifisso Signore, tre anni prima di rinunciare il Vescovato, introdusse nella Chiesa Arcipretale della prefata Terra un triduo solenne con esposizione del Venerabile con discorsi, istruzioni, ed illuminazione in onore della SSma Croce, facendo insinuare al popolo, che nel di festivo, che appostatamente faceva cadere in giorno di Domenica, si fusse ognuno confessato, e comunicato, ed Egli il primo anno ne volle fare il primiero discurso, e che avrebbe anche fatti gli altri due, se non fosse caduto ammalato.

§ 77.
Crucifixum vulneribus affectum ad commovendum populi curavit.

§. 78.
Argentii *in Episcopii aditu, ac trichasio Crucem erexit.*

§.79.
Argentii *in SS. Crucis honorem triduanum sollemne festum instituit.*

XXIX. Testis *Rmus P. D. Philippus Colombo Procurator Generalis Congreg. SS. Redempt. annor. 54., juxta 26. Interrog. Proc. fol. 1687. ter., & seq. respondit* = Fece fare Egli un quadro grande in tela rappresentante il SSmo Crocifisso tutto piaghe da capo a piedi, e volle, ed ordinò a' suoi Individui, che per istampare in tutti i fedeli bella memoria di un Dio morto per essi, lu avessero portato in processione in Chiesa negli ultimi giorni della vita divota, come si costuma nelle nostre Missioni, dopo la meditazione sul medesimo mistero, e sempre che poi li si porgeva l'occasione ne predicava, e ne parlava con tenerezza, ed interna compunzione. A questo effetto mi ricordo, come testimonio oculare, che nel mese di Maggio anno 1779. in occasione della famosa siccità, che afflisse per più mesi non solo questa Città, ma ancora la maggior parte delle Provincie di questo Regno, fu invitato il Servo di Dio da questo publico, e Clero di fare con suoi individui una processione di penitenza a fine di placare l'ira di Dio, e mandare la sospirata pioggia. Accettò volentieri il Servo di Dio l'invito; Si dispose una processione a penitenza da questi suoi individui, si fece portare la sagra Immagine del Crocifisso grande tra folto popolo, e Clero, ed egli il Servo di Dio benchè malconcio per gli anni, e per gli acciacchi volle fare anche qualche tratto di via a piedi in abito di penitenza, appoggiato sopra le braccia de' suoi, che il solo vederlo moveva a lagrime; arrivato così nella piazza avanti la Parrocchiale Chiesa di S. Felice a stento si ajutò a farlo salire sopra una Cattedretta situata avanti la porta di detta Chiesa, poichè non era ella capace di tanto popolo. Egli rivolto alla sagra Immagine del Crocifisso, che fece tenere a fianco della detta Cattedra proferì a voce sonora queste precise parole = *Gesù Cristo mio hai ragione di castigarci*. A queste parole si eccitò un tal commovimento di lagrime, e di compunzione nel popolo, che non potè proseguire la predica, ma la sola sua presenza bastò per intenerire i cuori più duri, ed appena egli coll'ajuto altrui potè benedire coll'istessa sagra Immagine il detto popolo compunto.

§.80.
Crucifixum ita pingi voluit, ut a planta pedis usque ad verticem capitis non esset in eo sanitas.

De visu

§. 81.
Materiæ ad obtinendam plaviam salutarem pietatem Crucifixi Imaginem per urbem circumduxit.

§. 82.
In publica supplicatione, licet natura immobilis, suis innixus poenitentiae habita indutus incessit.

§.83.
In Cathedram vectus cum Crucifixo colloqui incipiens Populum ad doloris lacrymas commovit.

XXXIII. Testis *Admod. R. P. D. Laurentius Nigro Consultor Generalis Congregationis SS. Redemptoris annor. 61. super 61. Art. Proc. fol. 2069.*

fol.2069. dixit = Era tanto divoto il Ven. Servo di Dio della Passione di Gesù Cristo, che fece dipingere in una gran tela per le Missioni di sua Diocesi un Crocifisso di nuova idea tutto piagato dal capo ai piedi, e tutto abbandonato, e di questa Immagine, ne fece far tanti, quante erano le Case di sua Congregazione, per portarsi nell' altre Missioni, dando a noi Missionarj, nel portarci colla Missione nella Terra di Durazzano, ed alteri luoghi di sua Diocesi questi simili sentimenti = *Nelle Missioni sono buone le predichè del Giudizio, dell'Inferno per cacciar la figura dell'anima dannata, e cose simili, queste cose impauriscono, e fanno rumore, ma le conversioni, che provengono dal timore, poco durano, sono cose, che si scordano, perchè poco dopo si fanno una scotolata di spalle, e finisce tutto. Ho fatto pittare quest' Immagine di Gesù Crocifisso, acciò nella vita divota precedente la meditazione della sua Passione la dimostriate al popolo, e quando dal popolo si vede l'Immagine del Crocifisso morto per esso, non può non intenerirsi, e convertirsi, e le lagrime, che escono dalla vista del Crocifisso, escono dal cuore ferito dall'amore della sua Passione, e chi si converte per via d'amore di Gesù Cristo Crocifisso, la conversione è più forte, e durevole, quello, che non fa l'amore, non lo fa il timore, e quando uno si affezziona a Gesù Crocifisso, non ha paura* = ordinando di più, che si fusse rimasto esposto per il seguente giorno, acciocchè i fedeli alla visita di Gesù tutto impiagato, ed alla considerazione de' suoi patimenti si fusse astenuto di più peccare, e maggiormente l'avesse amato, e nell'atto, che dopo la predica usciva il popolo, un Padre Missionario avesse dato qualche sentimento contro l'odio del peccato, e dell'amore di Gesù Crocifisso, per la qual cosa i popoli se ne uscivano dirottamente piangendo, e sortivano delle grandi conversioni, tanto che quelli, che non si potevano assolvere nel corso delle Missioni, si facevano ritornare dopo la veduta di questo Crocifisso in tela, stando noi sicuri, che non potevano fare a meno di non convertirsi, che anzi missionando noi nella Diocesi di Gaeta Monsignor Pergami allora Vescovo di quella Città morto con fama di santità nel vedere questo Crocifisso restò fuori di se, ed onninamente lo volle per profitto del suo gregge; Predicando poi Lui il Ven. Servo di Dio della Passione nel Venerdì santo era lo stesso, che cominciare la Predica, e muoversi il popolo al pianto, così nel colloquio sull'amor di Gesù Cristo prima di esser condotto alla morte fatto al Clero, ed al Popolo per prepararlo alla communione nel Giovedì Santo, non mancando mai Lui di commonicarsi, o celebrare quando poteva in tal giorno, o col farsi calare in Chiesa, o col farsi portare sopra il Sagramento; mostrava di più questa sua somma divozione dalle continue occhiate, che dava a Gesù Crocifisso, dal comporre varj Libri su questo soggetto, da molti rami, che fè incidere del Crocifisso, soleodo Egli dire, quando mirate funi, spine, chiodi alzate la mente a quanto patì Gesù Cristo nella sua Passione, o quando vedete agnelli, che sono condotti al macello, pensate come S. Francesco, che così fu condotto ancora Gesù innocente alla morte.

§ 84.
Nulla re, quam Crucifixi compassione commoveri magis populos ajebat.

§.85.
Crucifixi imaginem in Missionibus per diem publice exponi ad commovendum jussit.

§.86.
Impoenitentes ad Crucifixi aspectum convertebantur.

§.87
Cajetanus Antistes V.S.D. Crucifixi imagine commotus eam ad populi utilitatem expetiit.

§. 88.
Eo de Christi Passione differente Clerus populusque a lacrymis temperare nequibat.

§.89.
Funes, spinae, clavos, & agnus aspiciens innocentis Agni Passionis recordabatur.

Super 89. Art. Proc. fol.2076. dixit = Sò di certa scienza, che portandomi una delle volte per mia divozione a vederlo, e raccogliermi, ritrovai il Servo di Dio cogli occhi, e colle mani unite verso del

suo

suo Crocifisso, ed intesi, che si diceva = *Gesù Cristo mio mi parono mille anni di morire, e di venirvi a vedere in Paradiso, e dopo che ti ho bagiato i piedi, la prima cosa, che voglio dirti; Ah Gesù Cristo mio ti ringrazio, che hai voluto assai patire per me, quanto ti ha costato l'Anima mia, Gesù Cristo mio te ne ringrazio*= ed altri simili sentimenti,

§.90. *V. S.D. per ignitas gratitudinis, & amoris aspirationes in Crucifixum ferri Testis vidit,*

XXXV. Testis *Adm. R.P.D. Petrus Volpicelli Missionarius Congregationis SS.Redemptoris, & V. S. D. CONFESSARIUS annor.59. circ. Juxta 26. Inter. Proc. fol.2241. ter, & seq. respondit* = Riguardo alla Passione per teneroe sempre viva la rimembranza, ed esercitarsi nella pia, e luttuosa meditazione di essa, teneva nella sua stanza un Crocifisso grande, così ordinò, che in ogni stanza vi fusse la sudetta Immagine, non che per le scale, sopra la porta maggiore di tutte le Case da lui fondate; Dippiù fece fare un rametto di un Crocifisso, che mandava dalle sue piaghe saette infocate, per dispensarsi nel tempo di Missione, ed in ogni altro tempo a Fedeli, per infiammarli nell'amore di Gesù Cristo, sotto della quale figurina pose questo motto: *Le vostre piaghe o mio Gesù sono tante saette di amore, che feriscono i Cuori più gelati*, Lui non lasciava mai di farsi ogni giorno la Via Crucis, ed ordinò, che nel tempo delle Missioni si fossero poste cinque gran Croci di legno, denotando li cinque Misteri dolorosi avanti al largo di quelle Chiese, nelle quali si missionava; lasciandole fisse nè dinotati luoghi, per eccitare i Popoli alla divozione della Passione di Cristo, dippiù fece dipingere in una gran tela l'Immagine del Crocifisso pendente da tre chiodi, secondo la visione di S. Teresa, e questo gran quadro faceva uscire in Chiesa, quando era radunato tutto il Popolo, specialmente nel giorno di venerdì,

§.91. *Ad Crucifixi intuitum se in Passionis contemplatione actuabat,*

§. 92. *Sanguinis guttas e Crucifixo manantes cum totidem nova tela ad corda Fidelium penetranda expressit,*

§.93. *In Missionibus Cruces eligi mandavit.*

§. 94. *Frequentissimo Populo Crucifixi imaginem intuendam dabat.*

XXXII. Testis *Adm. R. P. D. Dominicus Corsano Missionarius Congr. SS. Redemptoris, & V. S. D. CONFESSARIUS annor. 82. circ. Juxta 26. Inter. Proc. fol.2424. ter. & seqq. respondit* = Divotissimo ancora della SSma Passione di Gesù Cristo nostro Signore, nella meditazione della quale quasi sempre si esercitava, e quando ne parlava, o ne predicava si sentivano le sue espressioni infocate. Per poi a tutti stamparne nel cuore la dolce rimembranza, non solo fece una volta venire da Napoli una scattola tutta piena di figure della vita, morte, e Passione di Nostro Signore Gesù Cristo per dispensarle a Fedeli, con fare eziandio un rametto a parte del SSmo. Crocifisso, che gittava raggi, e saette amorose da tutte le sue SSme Piaghe, e con un pendente squarcio del gomito destro, come si legge nella vita di S. Teresa di Gesù, di esserle apparso un giorno, ma volle ancora farne collocare un ben inteso quadro grande tutto lacero di Piaghe, e collo squarcio medesimo nel gomito, come ho detto di sopra, avanti a cui orava Egli, e la sua Comunità, ed anche oggi giorno si osserva nel balaustrato di detto Coro la macchia, che fece Egli colla sua fronte, allorchè con essa appoggiato a detta balaustrata orava. Volle ancora a tale effetto, che nelle sante Missioni i suoi Individui avessero verso gli ultimi giorni di esse, qualora si costuma di fare la vita divota, avessero predicato la santa Passione di Gesù Cristo, e ne fece dipingere in una gran tela la santa effigie del SSmo Crocifisso, ordinando, che la portassero esposta alla vista del Popolo per muoverlo a compunzione, facendo anche can-

§.95. *Amoris ignem, quo in Christum passum accendebantur aliis communicabat.*

§.96. *Christi vitæ, mortis, & passionis effigies distribuit.*

§.97. *Ex assiduo ad Crucifixum orandi studio suæ frontis impressionem in Chori sepio reliquit.*

§.98. *In Missionum fine Dominicæ Passionis concionem a suis huberi voluit.*

§.99.
Devotis cantiunculis ad Passionis devotionem Populos alliciebat.

cantare diverse canzoncine da esso stesso composte su la predetta Passione di Nostro Signore Gesù Cristo, che riesce sempre, ed è riuscito di gran frutto, e compunzioose al Popolo. Mi ricordo ancora, che io tutte quasi le Missioni, dove io mi trovai presente coo Esso, di avere Egli cantate le cennate spirituali canzonette coo molta compunzioose del Popolo, e come sopra tutto, mi ricordo di essere ciò avvenuto nella santa Missione di Foggia, ed altre. *Et fol.2426.*

De propria experientia.

Anche per l'amore, che portava alla detta Passioos Egli esercitava asprissime penitenze, e soprattutto in tutti i venerdì dell'anno, e nella Settimana Santa usando fieri cilizj, dandosi asprissime discipline anche a sangue, e mangiando per lo più sdrajato sul suolo del publico refettorio, oltre che nella detta settimana maggiore si vedeva assai elevato di meote nella corrente meditazione della morte del Figliolo di Dio, avanti il di cui Sepolcro lungamente orava. Mi ricordo aocora benissimo, che Egli a piedi di quel Crocifisso, che teneva dipinto in una Croce di legno avanti il suo tavolino, di averci scritto con caratteri del suo proprio sangue questa amorosa giaculatoria = *Gesù mio tutto per te*. Quando parlava poi di questo dolente Misteso, e ne predicava al Popolo, si udivano come saette infocate di amore le sue parole, e dava conforto a tutte le Anime tribolate colla ricordanza della medesima SSma Passione di Gesù Cristo, a qual effetto ancora ne compose varj libri, e voleva, che nella sua Comunità quasi ogni mattina si fusse letta in Coro una meditazione sulla predetta Passioos di Nostro Signor Gesù Cristo. Fu divotissimo ancora della Sagra Infanzia del medesimo Figliolo di Dio, perciò nell' Avvento faceva sempre, ed in tutte le Feste Natalizie faceva fare dalla Communità la meditazione su la predetta santa Infanzia; anzi per via più insinuare a tutti la predetta divozione, fece fare una bellissima gondoletta indorata col SSmo Bambino Gesù nelle fascie teccamente adorao cogli occhi elevati nella contemplazione, che esponeva in Chiesa, ed in Coro dalla S. Notte di Natale sino all' Epifania.

§.100.
In singulis Feriis VI. per flagella carnisque afflictationes, Christo compatiebatur.

§.101.
Tenerrimam perpetui amoris giaculatoriam ad Crucifixi imaginem proprio cruore conscripsit.

§.102.
Afflictos Christi patientis recordatione confortabat.

§.103.
Christi Nativitatem jugi contemplatione a suis prae veniri voluit.

XLIII. Testis *R.D. Caroius Desiderio Presbyter, & Missionarius Secularis Nuceriae annor.76. circ. Juxta 26. Inter. Proc. fol. 2874. respondit* = Simile parto della soa Fede fu la tenera sua divozione verso la sagra Infanzia di Gesù Cristo, per cui ne compose il libro della Novena di Natale con Meditazioni, Sermoni, e Prattiche divote ripiene di celeste unzione, e dolci affetti verso Gesù Bambino, che innamora chiunque lo legge; E mi ricordo benissimo, che un' anno predicò la santa Novena di Natale nella Chiesa laicale di S.Maria del Carmine, volgarmente detta delle Galline con tanto concorso di popolo, e fervore, zelo, e tenera pietà, che intenerina ancora i sassi. Simile divozione tenerissima portò alla santa Passione di Gesù Cristo, come bene si raccoglie dal trattato inserito nella medesima operetta della *Visita al SSmo Sagramento*, in cui Egli nelle riflessioni sulla medesima SSma Passione, fa vedere la viva Fede, l'amore, e la tenerezza, che portava ad un Dio paziente; E mi ricordo, che anche Noi Preti Secolari ce ne siamo serviti nell' esercizio della detta vita divota, che facciamo negli ultimi giorni delle nostre Missioni.

§. 104.
Pii affectus ab eo editi legentium corda ad Divinum Infantem redamandum trahunt.

§.105.
De Divino Infante differens audientium corda Ejus amore inflammavit.

§.106.
Ejus scripta sui amoris in Christum passum testimonia.

XLIV. Testis *Adm. R. D. Foelix Verzella SECRETARIUS, ET CONFESSARIUS V. S. D. annor. 68. Juxta 26. Inter. Proc. fol.*

fol. 2960. *respondit* = Da questa sua viva Fede ne nacque quella tenera divozione, professata alla SSma Passione di Gesù Cristo, di cui quando ne parlava ò in publico, ò in privato, lo faceva con tanta tenerezza, che io nel sentirlo, mi sentiva tutto intenerito, e compunto, o l'ho inteso sempre insinuare a tutti con sommo ardore, che avessero pensato di continuo alla Passione, e Morte di Gesù Cristo. Nè lasciava mai occasione d'insinuare a tutti l'amore a Gesù Crocifisso, e sopra tutto nel fine di ogni predica, che faceva, e voleva, che tutti i Predicatori della sua Diocesi avessero fatto il medesimo; Egli poi per lo più la meditazione in comune con noi della sua famiglia, la faceva fare sopra la Passione di Gesù Cristo, o di qualche suo libro ordinariamente, e di altri sul medesimo soggetto. Teneva dirimpetto al suo letticciuolo un Crocifisso grande di legno di buona scultura, regalatoli da Persona divota con un' Altarino, avanti del quale Egli faceva la sua Orazione, e li dava spesso fervorosissime occhiate. Volle ancora, che nella Collegiata di Arienzo si fusse sempre tenuto scoperto uo famoso Crocifisso grande, che prima si teneva coperto, acciocchè la gente, che entrava in Chiesa al vederlo si fusse innamorata di Gesù Crocifisso, e oe diede ordini precisi a quell' Arciprete, e Canonici. Ancora nella Sala del suo Palazzo, dove si mangiava, e con ancora nella scalinata, si fossero collocate due grosse Croci, acciocchè tutti le avessero adorate; Ed Egli quando veniva, o ritornava da tavola, o quando saliva, o calava dal Palazzo, le baciava teneramente. In somma non lasciava occasione di promuovere l'amore, e la divozione a Gesù Cristo Crocifisso, di cui Egli n'era altamente ferito.

§. 107. *Igaitis verbis Christi Passionem crebro meditandam omnibus proponebat.*

§. 108. *Singulis concionibus Dominicæ Passionis argumento finem dabat, idque Diœcesis Concionatoribus indixit.*

§. 109. *Episcopus cum familiaribus suis Christi crucifixi commentabatur.*

§. 110. *Ante Christi imaginem in cubiculo orabat.*

§. 111. *Argentei Crucifixi imaginem antea velatam, perpetuo patere voluit.*

§. 112. *In Episcopii gradibus, & aula Cruces publicæ venerationi exposuit.*

LI. Testis *Ex Officio Adm. Rev. D. Thomas Desiderio Presbyt. Sec., & Mission. Civit. Nuc. annor.* 49. *super* 61. *Art. Proc. fol.* 3273. *in fin. & ter. dixit* = Mi costa per propria scienza, che il Ven. Servo di Dio fo divottissimo della S. Passione di Gesù Cristo, per cui ne compose un' aureo libretto sulla Passione, con altri libretti di piccola mole, per tutti infervorare a tale divozione di Gesù Crocifisso: Inoltre fece incidere in rame varie figurine, che al vivo espressano Gesù Crocifisso, e che muovono a pietà in solo vederle, oltre poi dell' Imagine grande del SSmo Crocifisso, che fece tenere esposta nel Coro di questa Casa, come ancora oggi giorno ci stà, teneva eziandio nella sua stanza un grande Crocifisso di rilievo di singolare fattura, e che muove a tenerezza il solo mirarlo, avanti a cui dirimpetto ne stava Egli, ed avanti a lui celebrava la S. Messa. Fece fare ancora un grande quadro del medesimo SSmo Crocifisso per farlo portare in processione da' suoi Congregati in una delle sere della vita divota solita a farsi dopo le prediche della Missione, facendo ciò fare dopo una fervorosa meditazione sul medesimo soggetto per muovere tutti a tenerezza, e compunzione verso Gesù Crocifisso, come in fatti avveniva, e confesso di me stesso, che non posso rimirare simile Immagine senza tenerezza. Compose ancora la prattica per amare Gesù Cristo con alcune canzoncine divote per tutti intenerire di amore verso Gesù. Sò ancora per testimonianza degna di fede, che Egli stando qui da Rettore Maggiore faceva sempre la predica della Passione nella sera del Venerdì Santo in questa Chiesa di S. Michele con tanto fervore, che moveva a compunzione.

§. 113. *Ad Fidelium corda in Christi passi amorem inflammandam libros edidit*

§. 114. *Ad Crucifixi Imaginem sibi suisque ad aspiciendum propositas amorem excitabat.*

§. 115. *Singulis annis Feria VI. in Parasceve de Christi Passione concionabatur.*

Super 62. *Art. Process. fol.* 3274. *dixit* = Sò bene per causa di propria

§.116. *Devotio erga SS. Cor Jesu*

scienza, che il Ven. Servo di Dio professò una tenera divozione al SSmo Cuore di Gesù, per cui ne compose la Novena colla prattica dell' esercizio della Santa Via Crucis.

Ex Proc. Apost. S. Agathæ.

I. Testis *Adm. Rev. P.D. Antonius Maria Tannoja Consultor Generalis Congr. SSmi Redempt. ann.70. circ. sup.55. Art. Proc. fol. 455. dixit* = Sopra tutto aveva a cuore le funzioni della Settimana Santa. In questi giorni vedevasi tutto addolorato, commemorando la Passione di Gesù Cristo, il Giovedì Santo specialmente non lasciava con un sermone sull' Altare commemorare prima della Communione a suoi, ed al Popolo l' eccessivo amore del figlio di Dio. Così il Venerdì la sera con un' altro privato sermone ne commemorava a nostri la sua amara Passione, e dal giovedì mattina sino al sabato se la tratteneva in rigoroso silenzio, e somma divozione.

§.117. *Per majorem Hebdomadam vultu mœstitiam præferebat.*

§.118. *In Passionis triduo rigidum silentium servabat.*

Super 61. Art. Proc. fol.460. dixit = Sò di propria scienza, ed è cosa notoria a tutti, che fù sommamente divoto il Servo di Dio della Passione di Gesù Cristo. Non parlava di questo Mistero senza vedersegli gli occhi disposti al pianto. Inculcava a' nostri, che sopra tutto si meditasse la Passione di Gesù Cristo, nelle ore destinate per la meditazione compose un libro apposta sulla Passione di Gesù Cristo, che ora và per le mani di tutti, e questo quasi in ogni tempo facevalo leggere nella Meditazione comune. Suo intento era fare un' opera voluminosa sù questo soggetto, e ne teneva ammannita la materia, ma gli fù proibita l'applicazione dal nostro P. Cafora, che dirigevalo ne' primi anni della Congregazione. Ubbidì il Servo di Dio, ma morto il P. Cafora, tanto pregò, che ottenne dal P. Villani di farne almeno un compendio. Ogni venerdì mattina, volle, come si prattica, che in fine della Meditazione si recitassero, e si rammemorassero in comune i gradi della Passione di Gesù Cristo. Volle, che nelle Missioni terminate le prediche di spavento, per più giorni si dasse al Popolo la meditazione sulla Passione di Gesù Cristo, per così farlo carico di quanto aveva patito per esso, ed incitarlo ad amarlo. Essendo Vescovo fece dipingere in tela un grande Crocifisso impiagato, e mandandolo al P. Villani, volle, che se ne fosse fatto uso, come si fà colle tante copie, esponendosi in Chiesa facendosi in Missione la meditazione sudetta. Diceva, che la sua meditazione di continuo era sopra la Passione di Gesù Cristo, e che in questa ci ritrovava tutto il compiacimento. Nella stanza sul tavolino aveva sempre a vista il Crocifisso, e spesso spesso ci ricorreva colle sue giaculatorie, e posso dire, che non dava pennata sulla carta senza dare un' occhiata al Crocifisso. Avanzato negli ultimi anni, e non potendo più applicare vedevasi continuamente buttato sulla sedia d' appoggio avanti un gran Crocifisso, che aveva presente, e di continuo contemplarlo, e prestargli i suoi affetti. In una parola la sua divozione, e tenerezza verso la Passione di Gesù Cristo era tale, che faceva senso anche negli altri, e non potevasi sentirlo parlare di questo soggetto senza compungersi, e commuoversi.

§.119. *Nonnisi madidis oculis de Christi cruciatibus loquebatur.*

§.120. *Ad edendum opus de Christi Passione a Moderatore valetudinis causa impeditus compendii saltem editionem summis precibus impetravit.*

§.121. *In singulis Feriis VI. e suis Passionis gradus recitari jussit.*

§.122. *In Missionibus de Christi Passione ad ejus imaginem concinnem haberi voluit.*

§.123. *Haud se scriptioni dabat quin Crucifixum inspiceret.*

§.124. *Senex in Dilectum suum Cruci affixum corde, & oculis ferebatur.*

Super 62. Art. Proc. fol.461. dixit = Oltre del già detto sò di propria scienza, che il Servo di Dio costantemente dopo l'esame della sera portavasi a passare le stazioni della Via Crucis, e questo pio Esercizio

§.125. *Quoque vespere Passionis stationes devote lustrans ad id suos invitabat.*

gio istituava, che anche si praticasse da tutti i nostri. Così in Missione soleva erigere in luogo proprio, e vicino alle Parrochie, o attaccato all' abitato, il Calvario delle Croci, animando il Popolo a volerle passare con divozione commemorando la Passione di Gesù Cristo. Sù questo soggetto ne compose anche la pratica essendo io novizio, e praticavasi così da me, che dagli altri. Vecchio, e cadente non potendo reggersi in piedi ritornato in Nocera anche ogni giorno passar soleva le stazioni della Via Crucis in un luogo corridoro, e non potendo reggersi, facevasi sostenere o dal Fratello, o dal Servitore, e se desistette poco tempo prima della morte, fù perchè cel proibì il P. Villani vedendo, che agonizzava non avendo più forza da potersi sostenere, ma supplivalo il Servo di Dio nella propria stanza avendo presente, come ho detto, il gran Crocifisso.

§. 126. *In Missionibus Cruces erigebat.*

§. 127. *Nonnisi praecepto paulo ante obitum a lustrandis stationibus cessans id in cubiculo supplebat.*

IV. Testis *Rmus D. Liborius Carfora Canonicus Primicerius Cathedralis Examinator Synodalis ac Rector Seminarii S. Agathæ annor. 59. super 61. Art. Proc. fol. 936. dixit* = Sò, che il Servo di Dio fù divotissimo della Passione di Gesù Cristo, di cui spesso parlava nelle sue prediche, nelle quali col Crocifisso alle mani commoveva il Popolo a compunzione, ed al pianto vibrando con unzione di spirito forti sentimenti ricavati dalla medesima Passione del nostro Redentore, e con molto profitto, anzi universale commozione, e pianto di tutta l' udienza &c. ordiò, che in alcune Chiesa ogni mattina si facesse l' Orazione mentale sopra la Passione di Gesù Cristo da un Sacerdote da esso a tale officio destinato.

§. 128. *Episcopus gregem suum fervidis concionibus ad Christi amorem commovebat.*

§. 129. *In tus Diœcesi publicam, & quotidianam Dominicæ Passionis meditationem instituit.*

IX Testis *Rmus D. Joannes Barbieri olim Parochus, inde Canonicus Cathedralis S. Agathæ Gothorum annor. 64. super 55. Art. Proc. fol. 935. dixit* = Mi costa per averlo più volte veduto, che il Ven. Servo di Dio con tenera divozione, la quale ispirava negli astanti sensi di pietà, celebrava le solennità de sagrosanti Misteri di Nostra Fede. Nella settimana santa poi il medesimo Servo di Dio, benchè pieno di gravi acciacchi, purchè non si ritrovasse fisicamente impedito, non lasciava di solennizzare con divozione i Misteri, che in quella settimana si celebravano, sino a cantare esso la Messa in quel sacratissimo Triduo, ciò, che cagionava nel numeroso Popolo sentimenti di pietà, e divozione. Tuttociò io attesto, e depongo per il tempo, che il Servo di Dio risiedette in questa Città, e Cattedrale.

§. 130. *In Passionis triduo per quem devote Sacrum Pontificaliter celebrabat.*

De visu S. Agathæ.

Super 61. Art. Proc. fol. 937. dixit = Sò per causa di scienza, che il Ven. Servo di Dio così nella Missione, che esso stesso di Persona fece in questa Cattedrale subito, che vi arrivò da Vescovo, come pure nelle sue prediche, non lasciò mai di parlare della Passione di Gesù Cristo, specialmente quando in fine della predica col Crocifisso alla mano, cavando dalla sua Passione i più infocati sentimenti, commoveva a divoto pianto il popolo.

§. 131. *Episcopus Crucifixum prædicans Populum ad lacrymas instituebat.*

Super 63. Art. Proc. fol. cit. ten. dixit = Sò per causa di scienza, che il Ven. Servo di Dio venerava la S. Croce, tenendo, sempre un bel grande Crocifisso permanentemente, e stabilmente alzato sul tavolino, innanzi a cui esso o leggeva, o si applicava al disbrigo delle sue pastorali incombenze.

§. 132. *Singulas actiones ante Crucifixum explebat.*

XIII. Testis *Adm. R.D. Hyacinthus Margillo, Canonicus Archipresbyter Collegiatæ Argentii annor. 58. super 62. Art. Proc. fol. 1252. ter. dixit* = E' verissimo, che il Ven. Servo di Dio mostrava una gran divozione verso il Sñio Cuore di Gesù, e solennizandosene l' annua

§. 133. *Argentii annuam SS. Cordis Jesu solemnitatem instituit.*

Festa qui in Arienzo nella Chiesa della Nunziata, il Servo di Dio ci predicava al popolo infervorandolo alla medesima divozione, e dispensandosene le figurine, in cui si vedeva il sagro Cuore di Gesù tutto infiammato di amore verso gli Uomini, e ciò mi costa per averlo veduto con propri occhi.

§.134. *Eam devotionem per conciones, & effigies Populorum cordi inserebat.*

Super 63. Art. Proc. fol.1255. dixit = Aveva il Ven. Servo di Dio singolar divozione verso la S. Croce: Aveva fatto situare due grosse Croci nel suo Palazzo di questa Terra di Arienzo, una sopra la scalinata, e l'altra nell'anticamera, che da Lui era divotamente baciata nell'andare a pranzo; siccome baciava anche quella nel passarvi vicino, il che da me si vedeva. Nella Festa della S. Croce, che si celebrava nella Chiesa Parocchiale di S. Felice Martire di questa Terra, il Servo di Dio ci predicava con molto profitto, ed edificazione del popolo.

§.135. *In Argentii Episcopio erectas consultu Cruces in transitu deosculabatur.*

§.136. *In frequentissimo Populi conventu de SS. Domini Cruce disserebat.*

De visu.

XIV. Testis *Adm. R. D. Didacus Petroni Canonicus Primicerius Collegiatæ Argentii annor.60. super 61. Art. Proc. fol. 1300. dixit* = A me costa di certa scienza, per aver trattato il Servo di Dio, e per averci moltissime volte parlato, che ebbe singolarissima divozione verso la Passione di Gesù Cristo, e lo ravvisai da suoi familiari discorsi, e dalle sue Prediche, nelle quali si scorgeva la sua tenera divozione verso la Passione di Gesù Cristo, perchè parlando di altro soggetto, in fine della Predica diceva qualche cosa sopra la Passione per infervorare il popolo a tale devozione, e lo ravviso ancora dalla lettura di quell'Operetta chiamata = *Meditazioni sopra la Passione di Gesù Cristo*.

§.137. *Ejus verba, & conciones tenerrimam in Christum passum devotionem sapiebant.*

Super 62. Art. Proc. fol.1300. ter. dixit = Per avere inteso dire da famigliari del Venerabile Servo di Dio, che ogni sera Esso di unita colli medesimi faceva la *Via Crucis*. Sò poi, che ebbe particolarissima divozione verso il Cuore di Gesù, e desiderava, che da tutti gli altri si fosse avuta la stessa venerazione, e si fosse propagata da ogni dove. A tal proposito mi ricordo, che il Servo di Dio essendo venuto nei primi anni in questa Terra di Arienzo, in occasione della Sagra Visita, volle di persona predicare nella Chiesa della SSma Annunziata, nella quale si celebrava la Festa del Cuore di Gesù, ed in quelle sue prediche si osservò questa sua gran divozione, e l'impegno aveva d'insinuarla ne cuori altrui, tanto che fece dispensare molte figurine, che rappresentavano il Cuore di Gesù infiammato d'amore, e tutto questo io depongo per aver assistito a dette prediche, e per essermici trovato presente.

§.138. *Cum familiaribus sub vesperas Passionis Stationes visitabat.*

§.139. *Argentii Populum ad amorem erga SS. Cor Jesu omni conatu inflammavit.*

Super 63. Art. Proc. fol.1301. dixit = Sò di veduta, che il Venerabil Servo di Dio ebbe particolarissima divozione alla santa Croce, quale venerava con culto singolare, motivo per cui ebbe la cura far formare due ben grosse Croci, una ne situò nella scalinata, e questa baciava nell'uscire, e nel ritirarsi in Palazzo, ed un'altra situò nell'anticamera, ove si mangiava, e prima di andare a tavola, la baciava con tenerezza di spirito, come lo viddi in più volte ciò fare. Per propagare tale divozione, mi ricordo che il Ven. Servo di Dio ordinò nella Chiesa Parrochiale di S. Felice Martire un triduo coll'esposizione del Sagramento per solennizzare la Festa della santa Croce, ed Esso stesso vi predicò nel primo anno con molto profitto di quelle Anime.

§.140. *Ab Episcopio egrediens, vel rediens, & cibum sumpturus oscula Cruci figebat.*

§.141. *SS. Crucis Festum triduanis precibus publice præveniri jussit.*

XVI. Te-

XVI. Testis *Adm. R.D. Sabathinus Cristi Canonicus Collegiatæ Argentii, ac olim PRO CANCELLARIUS V. S. DEI annor. 61. circ. Super* 61. *Art. Proc. fol.* 1373. *ter. dixit* = Che il Servo di Dio sia stato devotissimo della Passione di Nostro Signore Gesù Cristo, egli è più che vero, giacchè a me costa per averlo udito parlare spesso, ed incaricare ad altri di pensare un poco a patimenti da Esso sofferti per amor nostro, e non vi era predica, in cui Egli non ne parlasse con molto fervore di spirito, e non vi è opera ascetica da lui composta, e da me letta, in cui non si trovassero forti, ed efficaci motivi sù questo soggetto, e specialmente quell' operetta intitolata = *Meditazioni sulla Passione di Gesù Cristo*, che da me anche si conserva.

De visu
§. 142.
Christi cruciatuum meditationem omnibus proponebat.

Super 62. *Art. Proc. fol.* 1373. *ter. dixit* = Sò di causa *scientiæ*, che il Servo di Dio dopo l' esame della sera costantemente faceva l' esercizio della *Via Crucis* moltamente co' suoi Famigliari, trà li quali mi trovavo anch' io.

De propria experientia
§. 143.
Quotidie cum familiaribus Viæ Crucis exercitium peragebat.

Ex Processu Ordinario Nuceriæ.

I. Testis *Rmus Pater D. Andreas Villani Rector Major Congregationis SS. Redemptoris Socius, DIRECTOR, ET CONFESSARIUS V. S. D. ann.* 83. *circ. Super* 32. *Art. Proc. fol.* 222. *& ter. dixit* = Per avere io per tanti luoghi anni conversato con detto Servo di Dio si dirigeva con me in tutto. Sò benissimo, ch' Egli fù divoto in grado sublime per motivo di detta viva Fede di tutti i Sagrosanti Misteri di nostra Santa Fede. E in primo luogo ebbe una venerazione straordinaria all' adorabil Mistero della Santissima Trinità. Non solo ad onor delle trè Divine Persone faceva esso medesimo molti atti di virtù, ma eziandio ne consigliava agli altri molte divote pratiche per onorarle. Era ancora sommamente divoto della Santissima Umanità di nostro Signor Gesù Cristo, in modo che nelle Festività, nelle quali la Chiesa celebra detti Misteri, se li conosceva un fervore di spirito straordinario coll' orazione, ritiramento, discipline, cilizj, digiuni, ed altri aspri modi, e con assistere alle Sagre Funzioni con fervore particolare. Si conosceva ancora questa sua devozione, e veenerazione anche dalle sue parole, tanto nelle prediche, e sermoni, quanto ne' familiari discorsi, sino a che fù in stato di poterlo fare.

De visu, & diuturna experientia.

§. 144.
Christi nati, & passi memoriam ignito fervore, dirisque flagellationibus recolebat.

§. 145.
Ad Christum compatiendum alios item adducebat.

Super 35. *Art. Proc. fol.* 225. *& seq. dixit* = E' verissimo, ed io lo depongo per la suddetta scienza di veduta rispettivamente, e di udito da tanti testimonj di veduta, che il Servo di Dio Alfonso Maria di Liguori nostro Fondatore fù divoto appassionato della Sagratissima Passione di Gesù Cristo, la qual' era la materia più cara della sua orazione. I contrasegni di questa sua devozione specialmente furono le fervenri, e tenere insinuazioni, ch' Egli bene allo spesso faceva a noi suoi Individui di detta Congregazione, ed anche a' suoi penitenti, acciò avessero di continuo contemplato questo Sagrosanto Misteo. Che anzi per maggiormente affezionare il Popolo a detta divozione della Passione Santissima dipinse un quadro grande del Crocefisso senza croce, tutto impiagato, e grondante sangue da capo a piedi, affinchè nelli giorni delle Missioni che da noi si fanno nella meditazione, che si fà dal pulpito, della Passione di Gesù Cristo

§. 146.
Jesu Christi Passio cordi suo firmiter hærebat.

§. 147.
Ad eam contemplandam suos uliosque hortabatur.

§. 148.
Crucifixi vulnera ad commovendum Populo ostendebat.

Cristo, si mostrasse al popolo detto quadro partorendo una tenerezza, ed amore particolare verso il nostro appassionato Signore. Era poi mirabile nel muovere, quando predicava, gli animi alla compunzione, specialmente quando dimostrava il Crocefisso al Popolo; lo che è stato anche da me veduto dicendo, che la Passione del Signore, era materia propria per l'orazione di tutti, principianti, proficienti, e perfetti. Si rileva ancora la sua divozione alla santissima Passione dall'opere da Lui composte, e stampate sù questa materia. Ne' Venerdì poi, come giornate addette alla memoria di detto Mistero, Egli si mortificava nel mangiare più che negli altri giorni, disciplinandosi a sangue per tutto il tempo, che stiede in stato di poterlo pratticare, procurando di dar dolore al suo corpo, però copriva gelosamente ogni sua mortificazione agli occhi degli Uomini, volendola soltanto palesare agli occhi di Dio. Nella Settimana Santa poi più che in ogni altro tempo spiccava una sua tal divozione sviscerata; onde appariva nel volto, che stava Egli profondato nella contemplazione delle indicibili pene, e dolori del Redentore, non meno, che della di lui penosissima, ed ignominiosa morte. Assisteva con detti contrasegni a' divini officj, ed a tutte le sagre funzioni, e divote di detta Settimana Santa. Frà l'altro dacchè si poneva il Sagramento nel Santo Sepolcro, tanto di notte, quanto di giorno per qualche considerabile tempo non si partiva avanti di questo, profondato in orazione, ed in alta contemplazione, stando come estatico, e fuori de' sensi. Giornalmente faceva l'orazione della *Via Crucis*. Ed acciò ogn' Individuo della Sua Congregazione avesse commodo di potere esercitare detta divozione, in tutte le nostre Case, come in questa di S. Michele ancora, fece situare in luoghi proporzionati di ogni Casa li quadri dipinti rappresentanti quattordici Misteri della Santissima Passione. Bene allo spesso inculcava a' Predicatori, e con ispecialità a noi Individui di detta nostra Congregazione del Santissimo Redentore, che più di ogni materia predicassero la Passione di Gesù Cristo, ed Egli lo faceva con forza, ed energia mirabile in tutte le missioni, dov' Egli andava, nelle quali prediche, ch' Egli faceva, ancorchè avesse parlato sopra altre materie, in fine prendendo Egli in mano il Crocefisso fervorosamente, ed a lungo predicava sopra detta Passione Santissima con tali forti, penetranti, ed efficaci motivi, che faceva commuovere tutto il popolo a compungimento, ed a dirottissimo pianto. Il che io, e detti tutti Individui l'abbiamo fatto, e lo prattichiamo al presente con sommo spirituale profitto delle anime. Qual cosa depongo come veduta in tutto il tempo, che io ho abitato col Servo di Dio interpolatamente per detti anni cinquanta, e di udito ancora da tanti testimonj di veduta, specialmente da' Padri di detta nostra Congregazione tanto viventi, quanto defonti.

§. 149. *Dominicum Passionem unicum, omnibusque proprium orationis objectum esse docebat.*

§. 150. *Singulis Feriis VI. ad Christi patientis imitationem diris se cruciabat flagellis.*

§. 151. *Per majorem hebdomadam tanto afficiebatur dolore, ut ore pallesceret.*

§. 152. *Ad Domini sepulcrum diu noctuque manebat ecstaticus.*

§. 153. Via Crucis *exercitium suis commendatum voluit.*

§. 154. *In singulis concionibus Dominicam Passionem præ oculis habendam suis verbo exemploque commendabat.*

De visu per an. 50.

Super 37. Art. Proc. fol. 227. ter., & seq. dixit = L'amor grande, che detto Servo di Dio portava alla santa Passione del Signore, fece sì, ch' Egli si fosse eccellentemente segnalato con singolarissimo culto, e specialissima divozione, e venerazione verso la Santa Croce, ed oltre a detti atti di virtù, e prattiche divote ordinò, che tutti gl' Individui di nostra Congregazione si fossero coricati, ed avessero dormito colle mani incrocicchiate sul petto, abbracciate ad una Croce di legno, ch' Egli fece fare ad ognuno, acciò ognuno di

§. 155. *In Domini Cruce pari ferebatur amore.*

§. 156. *Diu noctuque hajulantes Crucem Socios cupiebat.*

di noi si ricordasse della Croce, e ci fosse di più ciò motivo di contemplare la Crocifissione del nostro amabilissimo Redentore; cosa praticata da me, e da tutti li Congregati. Ho inteso poi raccontare da testimonj di veduta, che nelle Missioni faceva piantare cinque Croci di legno avanti la Chiesa, ed ordinava, che così facessero anche i nostri Missionarj, siccome l'ho praticato anche io, e siccome si piantava ognuna di queste Croci, così si faceva un accostimento al popolo sù di un Misiero particolare della Passione. Ho inteso poi raccontare da nostri Individui, che sopra la porta della Chiesa di questa Casa di S. Michele fece mettere una Croce lunga circa sei palmi, la quale attualmente si ritrova &c., Dippiù prima di rinonziare il Vescovado stando io Arienzo sua Diocesi celebrava la Festa della Croce per trè giorni, con far fare al popolo discorsi sopra il Mistero della santa Croce, siccome in una delle volte volle, che ci predicasai anche io, come feci. Nel giorno poi della detta Festa dimostrava molto giubilo del suo spirito. Ordinava dippiù, che nelle dette prediche si facesaero insinuazioni al popolo, acciò nel giorno della Festa, che faceva celebrare a tal' effetto nella Domenica, si fosse ognuno confessato, e commonicato in ossequio di detta santissima Croce,

§. 157.
In Missionibus ad Ecclesiæ januas Cruces extollebat.

§. 158.
Idem Sociis præcipiebat.

§. 159.
In SS. Crucis Festo ab ipso institutu singulare gaudium præferebat.

Super 36. Art. Proc. fol. 227., *& ter. Dixit* = Si contradirtinse ancora nella divozione al Cuore Sagratissimo di Gesù Cristo. Onde non solamente ad onor suo faceva particolari erercizj di pietà, ma ancora vigorosamente, e dottamente la difese. E per eccitare li fedeli a prattieare detta divozione, ne compose, e diede alle stampe una novena. Dimostrò sempre un' aozia grande, e viva, che fosse stato dalla Sede Apostolica approvato l'Officio, e la Messa del Sagro Coore di Gesù. Anche ora negli Esercizj, che si danno da nostri Padri, specialmente alle Religiose s'incarica questa divozione, ed in qualche Monistero se oe celebra solennemente la Festa.

§. 160.
SS. Cordis Jesu devotionem defendit promovitque.

II. Testis *Adm. R. P. D. Joannes Mazzini Consultor Generalis Congregationis SS. Redemptoris Socius, DIRECTOR, ET CONFESSARIUS V. S. D. ann.* 83. *Sanctitatis fama commendatus. Juxta* 14. *Inter. Proc. fol.* 344., *& seq. respondit* = Proseguendo io a deporre ciò, che a me costa di veduta, certa scienza, udito, esperienza, per aver conosciuto, e trattato familiarmente della maniera deposta nel corso di questa mia deposizione col nostro Servo di Dio Alfonso Maria di Liguori, sopra tutte le virtù da lui egregiamente esercitate, e trovandomi sopra la virtù della di lui viva Fede, mi ricordo in particolare la venerazione, ed eccessiva divozione, ch' ebbe per tutta la sua vita verso tutti li Sagrosanti Misteri tanto rignardo all' Unità, e Trinità di Dio, quanto alla Vita, Passione, e Morte di Gesù Cristo nostro amabilissimo Redentore. Oltre a quanto ho deposto intorno al suo fervoroso parlare di detti Sagrosanti Misteri, e delle renerissime espressioni da lui scritte, e date alle stampe, in forza di che tutti viddimo, ch' Egli ardentemente bramava d' imprimere nel cuor di tutto il Mondo la medema divozione. Quindi allora quando correvano le Solennità di detti Sagrosanti Misteri, particolarmente dell' Incarnazione del Verbo, nelle Solennità dell' Annunziazione di Maria Santissima, della Natività del medemo, specialmente in quella notte di Natale, assistendo fervorosamente al Coro con tutti noi nella recita del Divino Ufficio; nel

De visu diuturnaque experientia.

§. 161.
Incarnati verbi Mysterium celebrans præ amoris vehementia toto vultu corruscare videbatur.

nel celebrare Egli la santa Messa con tale straordinario fervore, che pareva come uscito fuori di se cogli occhi inumiditi di divote lagrime, col volto arrossito, che pareva un' acceso carbone, lumioso, e risplendente in maniera, che ne restavo talmente intenerito, ed infiammato, che il mio cuore si liquefaceva di divozione, lo dico per la Divina gloria, e di esso Servo di Dio ancora. Lo stesso poi succedeva nella festività di Pasqua di Resurrezione, di Pentecoste, dell' Ascenzione, e di tutte le altre; e com' Egli era amantissimo dell' orazione mentale, che oltre la commune di tutti noi, molto altro tempo impiegava in detta orazione, ognuno, ed io conoscevа, che le sue meditazioni, e contemplazioni, appunto sopra detti Sagrosanti Misteri si raggiravano, e dal sentire di questi così dolcemente, ed ardentemente bene spesso favellare con enfasi sorprendente, ognuno, ed io restava accertato di tale fondato giudizio, il quale maggiormente si prova dalle divotissime, e tenere sue meditazioni, colloquj, orazioni, ed altro da lui composti, e date alle stampe, che si sapeva benissimo, che quanto aveva scritto, e quanto predicava sù di queste materie per eccitare a dett' ardente divozione il suo prossimo, non mancò mai esso il primo di praticare, quanto agli altri insegnava, e proponeva in detti dati libri. Rispetto poi alla straordinaria divozione, fede, speranza, amore straordinario, che in lui si ravvisò verso la Passione santissima del Redentore colle stesse maniere divote, si portò sempre in tutta la vita, e colle parole famigliari, e colle meditazioni, e colle prediche, e colle direzioni de' penitenti, ciò facendo sopra tutti i passi di essa, per quanto contiene tutti i suoi Misteri dalla Cena sino alla Crocifissione, ed alla Sepoltura era la materia più cara, e tenera de' suoi pensieri. Introdusse a tal fine, ed ordinò, che in tutte le Case da Lui fondate si affiggessero in un dato luogo tutti quattordici quadri esprimenti passi della Passione per fare il santo esercizio della *Via-Crucis*, ed Egli fervorosamente ogni giorno un tal' esercizio faceva nel secondo piano di questa Casa attorno alle pareti del corritojo ben luogo della medesma, dove stanno affissi detti quadri. Questo santo esercizio della *Via-Crucis* fù da lui indefessamente praticato per quanto io ho veduto, ed inteso della maniera deposta nel corso di questa mia deposizione, ed ho veduto, ed inteso, che lo faceva in questa Casa prima di esser Vescovo, ed ho inteso, che lo fece in tutto il tempo del Governo del Vescovado, ed indi tornato in questa Casa dopo di essere stata accettata la sua rinuncia del modo altrove spiegato, e per dodici anni incirca, che sopravisse, proseguì a farlo, e si elesse l'abitazione in detto secondo piano; e non solo lo fece in tempo, che poteva caminare, e dir Messa, mà anche per quei pochi anni, ne' quali i suoi mali, ed acciacchi lo tinsero, che non poteva più star in piedi, e neppure si poteva da se vestire, che preso in braccio da chi l'assisteva, e serviva, dopo averlo vestito, lo sedevano in una sedia colle ruote, per condurlo nel corridojo, ed Egli così santamente, e fervorosamente praticò sino alla morte con edificazione generale di tutti, che lo vedevano, o udivano tal santo suo operare. Anzi affine di eccitare i fedeli a questa santissima pratica di virtù, e per darli spinte, e commodi, compose un libro, che diede alle stampe colle meditazioni sopra detti Misteri della *Via-Crucis*, con orazioni, e soliloquj, che usò Egli anco-

§. 162. *Dominica Mysteria meditationibus, sermonibusque revolebat assidue.*

§. 163. *Ad alios eodem igne comburendos pias edidit meditationes.*

§. 164. *Ignitis verbis Dominica Passionis memoriam excitabat.*

§. 165. *Missionarius, Episcopus, Senex Passionis Stationes quotidie visitavit.*

§. 166. *Etsi ad motum impar ab eodem exercitio non cessavit.*

§. 167. Viæ Crucis *exercitium scriptis propagavit.*

ancora ; e fù, ed è di sommo profitto delle anime, specialmente di tutti li nostr' Individui della detta mia Congregazione, che tutti lo han pratticato, e lo pratticano. La Santissima Croce di Gesù Cristo fù ancora l' oggetto più caro della sua divozione, ne parlava con enfasi, e fervore grande, e nelle missioni no faceva piantare molte per le strade una dopo l' altra, acciò il popolo avesse continuamente nel passare salutata la Croce, e fatte delle orazioni, e meditazioni sopra la Croce di Gesù Cristo, e meditati i Misterj a questo sagrosanto stendardo della nostra Redenzione appartenenti, ed altresì quei Misteri della Passione, che si considerano, nell' averla il Divin Redentore portata sulli suoi Santissimi Omeri.

§. 168.
Domini Crux charius suæ devotionis objectum.

§. 169.
Crucis devotionem in Populorum corde ingerere studebat.

Ex Proc. Ord. S. Agathæ,

XII. Testis *Perillustris Dominus Salvator Romano Civis Terræ Argentii Diæc. S. Agathæ an.* 47. *circ. Super* 35. *Art. Proc. fol.* 597. *& ter. dixit* = Singularissima fù ancora la sua divozione verso la Passione di Gesù Cristo. Costa a me di certa scienza, per il tempo, che qui si trattenne il Servo di Dio, e per udito per quello, che riguarda prima di essere eletto Vescovo di questa Diocesi, dupo la rinuncia fattane fino alla Morte, che Egli di continoo parlava di questo soggetto, e vi faceva sopra le sue fervorose meditazioni ; Raccomandava a tutti di pensare spesso alla Passione di Gesù Cristo. Voleva, che i Predicatori ne parlassero al Popolo nelle loro prediche. Egli poi non lasciava mai, quando predicava, ancorchè di altro soggetto, di addurre motivi forti, e teneri presi dalla Passione di Gesù Cristo.

§. 170.
Domini crucifixi suæ meditationis, & sermonis objectum.

Super 37. *Art, Proc. fol. cit. & ter. dixit* = Per l'accesa divozione verso la Passione di Gesù Cristo mi costa di certa scienza, che il Servo di Dio venerò con maniera particolare la Croce. Fece Egli collocare due Croci in questo suo Palazzo, una delle quali la fece mettere nella scalinata dello stesso. Sempre, che usciva, ed entrava in questo Palazzo, baciava con tenera divozione la Croce, siccome più volte l' hò io veduto, e per essere andato in carrozza con Lui, e per averlo spesse volte accompagnato calando la scalinata. Trè anni prima di rinunciare questa Chiesa, fece qui in Arienao celebrare la Festa della Croce, con un triduo di discorsi, ed esposizioni del Sagramento, con illuminazioni, e musica, facendo esortare il Popolo a confessarsi, e communicarsi nel giorno della Festa, che appostatamente faceva cadere in giorno di Domenica. E nel primo anno volle lui cominciare i trè discorsi, quali poi nod potè terminare per essere caduto infermo.

§. 171.
Binæ Cruci in Argentino Episcopio erectæ crebra figebat oscula.

De visu.

§. 172.
Solemne SS. Crucis Festum instituit.

XIV. Testis *R. D. Custos Troisi Presbyter, ac Mansionarius Collegiatæ Argentii ann.* 40. *super* 37. *Art. Proc. fol.* 658. *dixit* = So per la stessa causa di scienza, che il Servo di Dio stando in questa Terra, fece collocare in questo Palazzo due gran Croci, delle quali dopu la sua rinuncia una ne mandò in S. Agata de' Goti alle Monache del SSmo Redentore, e l'altra la regalò a questa Collegiata, ed ora si conserva nella Sagrestia di detta Chiesa ; celebrava in ogni anno la Festa della Croce con esposizione del Sagramento, e discorsi per tre giorni, con musica, ed illuminazione, dalle quali cose ho io rilevato la sua tenera divozione verso la Croce.

§. 173.
Episcopatum abdicans e Crucibus in Episcopio erectis aleeram Monialibus SS. Redempt., aleeram Argentinæ Collegiatæ dono reliquit.

XV. Testis *Adm. R.D. Antonius Romano Archipresbyter Insignis Collegiatæ S. Andreæ Argentii Diœc. S. Agathæ ann. 60. super 35. Art. Proc. fol. 715. & ter. dixit* = Effetto della viva sua Fede fo ancora l'eccessiva, e straordinaria divozione del Servo di Dio alla Passione di Gesù Cristo. La contemplava di continuo, insinoava a tutti di spesso meditarla, ed a Predicatori di predicarla al Popolo. Sempre che Egli predicava, benchè di altra materia verso la fine della sua predica dava al Popolo motivi forti, e penetranti per compungerlo, presi dalla Passione di Gesù Cristo. Ne parlava ancora coo tenerezza, siccome a me costa per la stessa causa di scienza di sopra espressata.

§. 174. *Per testes perque Evangelicos præcones Dominicam Passionem Populo commendabat.*

Super 36. Art. Proc. fol. 715. ter. dixit = Non minore fu la divozione di Monsig. Liguori verso il Sagro Cuore di Gesù, egli compose una novena in onore del medesimo, e siccome ho inteso, n'impetrò dal Papa per questa Diocesi l' Officin, e la Messa. Celebrava la Festa del Divinissimo Cuore con grande apparato, e quando qui trovavasi Monsig. Puoti Arcivescovo di Amalfi, lo pregava a farvi i Pontificali. Nè Lui mancava di assistervi con gran fervore di spirito, e quando poteva, vi predicava ancora, siccome io ne sono stato testimonio di veduta.

§. 175. *Solemni pompa SS. Cordis Jesu Festum peragebat.*

De visu.

Super 37. Art. Proc. fol. 716. dixit = Per la stessa causa di scienza di sopra enunciata depongo, che non meno singolare, e straordinaria fu la divozione del Servo di Dio verso la Croce. Fece egli collocare nel Palazzo Vescovile due Croci, ona nella stanza dove si mangiava, e l'altra nella scalinata; che il Servo di Dio con viva Fede, e gran divozione venerava. Di queste due Croci una si conserva nella Sagrestia di questa Collegiata, e l'altra nel Monastero delle Monache del SSmo Redentore nella Città di S. Agata de' Goti, Tre anni prima di rinunciare questo suo Vescovado celebrava con gran giubilo del suo cuore ogn'anno la Festa della Croce per un triduo con discorsi, ed esposizione del Sagramento, e faceva incaricare al popolo, che si fusse confessato, e comunicato nel giorno della Festa, la quale sempre cadeva in Domenica.

§. 176 *Cruces in Episcopatus dimissione dono datæ.*

§. 177. *Ingenti gaudio SS. Crucis Festum præveniebat celebrabatque.*

XXVII. Testis *Adm. R. P. D. Carminus Picone Missionarius Congr. SS. Redempt. annor. 62. super 35. & 36. Art. Proc. fol. 1303. & ter. dixit* = Che il Servo di Dio Monsig. di Liguori ebbe una devozione tenerissima alla Passione di Gesù Cristo. La meditava di continuo: Voleva, che per lo più la meditazione della mattina, che si fa in comune nella nostra Congregazione, specialmente però nel tempo di carnevale, e di quaresima, si facesse sulla Passione di Gesù Cristo, siccome in tante volte ho inteso da Lui. Tante volte ancora ho osservato, che egli alzava gli occhi al Crocifisso con tenerezza di cuore, e compassione. Più volte ho io veduto co' propj occhi miei il Servo di Dio imprimere an d' ona Immagine di Gesù Cristo appassionato affettuosissimi baci sosseguentivamente uno dopo l' altro. Raccomandava a tutti l' esser divoti della Passione di Gesù Cristo. Nelle Missioni, che Egli faceva, anche quando predicava di altro soggetto, verso la fine volendo compungere il popolo, prendeva il Crocifisso in mano, e dava al popolo forti, ed incalzanti motivi presi dalla Passione di Gesù Cristo, e dall' amore, ch' egli aveva avuto per noi per muoverlo a pentimento &c. *Et fol.* 1305. = Negli esercizj, che Egli dava, soleva ancora fare le prediche della Passione, ma con tale fervore di spirito, ed unzione divina, che es-

§. 178. *Christi cruciatus suæ suorumque meditationis objectum.*

§. 179. *V. S. D. in Crucifixi imaginem ignita ingeminare oscula Testis vidit.*

§. 180. *Ad commovendum Populum in singulis concionibus Christi cruciatibus utebatur.*

essendo io ancora Chierico, e non ancora Individuo della mia Congregazione andato nella Casa de' Ciorani a fare i Santi Esercizj, che si davano dal Servo di Dio, mi ricordo, che nella predica, che Egli ci fece della Passione di Gesù Cristo, fu sì straordinaria la compunzione di tutti, che si posero a piangere dirottamente, buttati sul Crocifisso grande, che ai suole esporre nella Cappella, dove si fa la predica, avanti l'Altare, con singhiozzi, ed urli così forti, che si sentivano anche da fuori la Chiesa. Per accrescere questa sua tenera divozione alla Passione di Gesù Cristo, il Servo di Dio ogni giorno si fece il divoto esercizio della Via Crucis, siccome mi costa respettivamente e di veduta, e di udito, per il tempo, che l'ho trattato, e per il rimanente di sua vita, sino alla preziosa sua morte. Per la stessa causa di scienza so ancora, che il Servo di Dio fu divotissimo del Cuore di Gesù Cristo; non che ne difese la divozione, e ne stampò la novena, ma desiderava ancora ardentemente, che la Sede Apostolica approvato ne avesse l'Officio, e la Messa. Mi ricordo inoltre, che il Servo di Dio essendo stato invitato dal fu Monsig. Gianoioi Vescovo di Lettere a fare un discorso sul Cuore Santissimo di Gesù Cristo, mentre io mi trovavo di permanenza col Servo di Dio nella detta Casa di S. Michele Arcangelo, egli per la sua divozione al detto Cuore di Gesù Cristo si portò nella Città di Gragnano, luogo della stessa Diocesi di Lettere, a fare detto discorso alla presenza del detto Monsig. Giannini; e lo fece con tale fervore, che il detto Vescovo, quando fu in fine alla mozione degl' affetti, s' inteneri, e compunse anch' esso e s' inginocchiò sopra il terreno alla presenza di tutto il popolo. Questo lo disse il medesimo Servo di Dio animando i Giovani a predicare con chiarezza, facendo vedere, che anche li Letterati, e Vescovi si compungono, quando si predica Cristo Crocifisso, e sempre questa chiarezza ioculcava ne' Giovani, e specialmente a me.

De facto proprio.

§. 181.

Eo de Dominicæ Passionis differente auditores ejulantes in Crucifixi simulacrum irruere.

§. 182.

Usque ad obitum Passionis Stationes quotidie visitavit.

§. 183.

In Litterarum Diœcesi tanto zelo de SS. Corde Jesu differuit, ut præsens Antistes intime commotus in genua procumbusrit.

XXXVII. Testis *D. Dominicus Antonius Jannella V. S. D. Famulus ann.* 50. *super* 22. *Art. Proc. fol.* 1557. *ter. & seq. Dixit* = Il Servo di Dio Monsig. de Liguori aveva una Fede viva, e perfetta, nella quale continuò ad esercitarsi per tutta la sua vita, sino alla santa sua morte in grado eroico, ed eminente, siccome respettivamente mi costa di certa scienza, e veduta, e di udito per il tempo, che l'ho servito, e per tutto il resto della sua vita. Rilevai io questa viva Fede, e dal viaggio fatto alla detta Santa Casa di Loreto, non già per coriosità, e divertimento, ma solo per venerare quella Casa santificata dal Verbo Eterno Incarnato; e dal sentire, che io faceva dalla sua bocca ogni sera, quando chiamava tutti della sua Corte a recitare il Rosario a Maria SSma, e fare l'esame di coscienza cogl'atti Cristiani, l'atto di Fede con gran fervore di spirito, con cui anche nell'esterno professava quei Misteri, che credeva col cuore.

De visu

§. 184.

Lauretum non curiositatis, sed Incarnati verbi domus veneranda causa petrexit.

L. Testis *Perillustris, & Adm. R. D. Cæsar Mechella Canonicus Cath. S. Agathæ, V. S. D. SECRETARIUS, ET CONFESSARIUS ann.* 48. *super* 35. *Art. Proc. fol.* 1886. *ter. dixit* = Depongo, la specialissima, e straordinaria divozione del Servo di Dio verso la Passione di Gesù Cristo per tutta la sua vita, sino alla sua morte, siccome respettivamente mi costa di certa scienza, e di udito. Colla detta occasione di averlo trattato tante volte ho osservato, che Egli spesso spesso alzava gli occhi al Crocifisso, che teneva sem-

De visu.

§. 185.

Episcopus ignitis aspirationibus in Crucifixum e suspectu positum idem ferebatur.

sempre avanti il suo tavolino, cavando fuori dal petto infocati sospiri. Mi è occorso ancora di notare, che egli entrando nella sua stanza, prima di fare qualche suo naturale bisogno, si accostava a piedi del Crocifisso, e teneramente li baciava, e ribaciava. La materia ordinaria delle sue divote meditazioni erano i dolori di Geaù Cristo. E perchè gli avea sempre nel cuore, non solo procurava imitare l' esempio, ma ancora a tutto potere promoveva ne' popoli questa bella divozione alla Passione di Gesù Cristo. In questa Città nel Venerdì di Marzo, quando non era impedito, predicava con tutto calore su i dolori di Gesù Cristo. In tutte l' altre sue prediche poi non lasciava nella fine di esse dare al popolo efficaci motivi di compunzione presi dalla Passione di Gesù Cristo, siccome in tante volte l' ho inteso.

§. 186. *Crebro per annum de Dominica Passione Populo concionabatur.*

Super 37. *Art. Proc. fol.* 1887. *dixit* = Aveva ancora il Servo di Dio Monsig. di Liguori una particolarissima divozione alla Croce. Colla detta occasione di averlo tante volte trattato, ed in questa Città, ed in Arienzo mi costa di veduta, che egli portava di continuo dentro la sua sacca la Reliquia della Santa Croce dentro un Reliquiario, quale io vedevo, che continuo cavava dalla sua sacca, e teneramente la bagiava. La mandava ancora agl'Infermi per mezzo mio, ed anche a me stando infermo.

§. 187. *SS. Crucis reliquiam secum gerens identidem deosculabatur.*

§. 188. *Eamd. S. Reliquiam ad ægrotos per Testem mittebat.*

Concordat ex Proc. Apost. Nuecr. XI. Testis V. S. D. Confessarius *fol.* 926. *& seq. XII. Testis fol.* 1025. *XIV. Testis fol.* 1103. *XXVII. Testis fol.* 1512. *ter. XXX. Testis fol.* 1772. *XXXII. Testis fol.* 1944. *ter. & seq. XXXVI. Testis fol.* 2341. *ter. XLIX Testis fol.* 3202. *ter. & fol.* 3208. *ter. LI. Testis ex Off. fol.* 3273. *ter.*

Ex Proc. Apost. S. Agathæ Testis I. Proc. fol 463. *& seq. Testis II. Proc. fol.* 346. *ter. & seq. III. Testis Proc. fol.* 638. *XI. Testis Proc. fol.* 1098. *ter. XII. Testis Proc. fol.* 1208. *& ter. XIV. Testis Proc. fol.* 1300. *XV. Testis Proc. fol.* 1346. *XXI. Testis Proc. fol.* 1584. *ter. & seq. XXIII. Testis Proc. fol.* 1683. *ter. XXVIII. Testis Proc. fol.* 1815. *XXXIV. Testis ex Off. Proc. fol.* 1889. *ter.*

Ex Processu Ord. Nuceriæ Paganorum I. Testis Proc. fol. 230. *ter. & seq. V. Testis Proc. fol.* 572. *& seq. VI. Testis Proc. fol.* 580. *ter. & seq. VIII. Testis Proc. fol.* 720. *ter. X. Testis Proc. fol.* 792. *& seq. XI. Testis Proc. fol.* 932. *ter. XII. Testis Proc. fol.* 1169. *& seq. XV. Testis Proc. fol.* 1340. *XVI. Testis Proc. fol.* 1369. *ter. & seq. XXI. Testis Proc. fol.* 1410. *& fol.* 1411. *XXIII. Testis Proc. fol.* 1525. *XXVIII. Testis Proc. fol.* 1689. *ter. & seq. XXIX. Testis Proc. fol.* 1744. *XXXVI. Testis Proc. fol.* 2163. *& seq.*

Ex Proc. S. Agathæ Gothorum III. Testis Proc. fol. 277. *ter. & seq. V. Testis Proc. fol.* 364. *ter. VI. Testis Proc. fol.* 420. *VII. Testis Proc. fol.* 452. *ter. & seq. VIII. Testis Proc. fol.* 481. *ter. IX. Testis Proc. fol.* 518. *& seq. & fol.* 520. *ter. & seq. XI. Testis Proc. fol.* 596 *ter. & seq. XII. Testis Proc. fol.* 597. *XIV. Testis Proc. fol.* 658. *& seq. XVI. Testis Proc. fol.* 700. *& seq. XVII. Testis Proc. fol.* 763. *ter. & seq.*

EA-

EADEM FIDES EX PECULIARI, FERVENTI, ET HEROICO V.S.D. AMORE ERGA BEATISSIMAM DEI GENITRICEM

Num. 14.

Ex Processu Apostolico Nucerino

V. Testis *Fr. Alexius Pollio Laicus Congr. SS. Redemptoris, & V. S. D. FAMULUS PER POSTREMOS ANNOS 25. annor. 54. circ. juxta 26. Inter. Proc. fol. 385. ter., & seq. respondit* = Divotissimo di Maria Santissima tenendola sempre in bocca, chiamandola *sua Madre*, non mancando io ogni Sabbato, eccetto nelle positive indisposizioni di predicarne le glorie, e così dopo la rinuncia in questa Casa di S. Michele per tutto il tempo, che potè, per infervorare i Fedeli alla tenera divozione verso Maria Santissima ne compose un libro intitolato = *Glorie di Maria*.

De visa per an. 25. ante obitum.

§. 1.

Suavissimam Mariæ nomen semper habuit in ore.

Super 127. *Art. Proc. fol.* 458. *ter. dixit* = Sò di certa scienza, perchè Testimonio di veduta, che il Ven. Servo di Dio non trascurò mai di recitare ne tre tempi del giorno l' Angelus Domini, o il Regina Cæli nel tempo di Pasqua, senza eccezzione di luogo inginocchiandosi ovunque trovavasi, maggiormente nel tempo del suo Governo in S. Agata con ammirazione di tutti, volendo ancora essere avvisato quando sonava l' *Angelus Domini*.

§. 2.

Quoad potuit e suggestu Mariæ laudes prædicavit.

§. 3.

Angelicam salutationem horis per diem statis religiose recitabat.

Super 128. *Art. Proc. fol.* 459. *dixit* = Sò per l' istessa causa di scienza, che il Ven. Servo di Dio dopo la rinuncia del Vescovado, e ritiro in questa Casa di S. Michele di sua Congregazione, non ostante la decrepitezza, ed imporenza a muovessi, venendo da me avvisato, o da Fratello Francesc' Antonio, secondo il suo ordine, che suonava l' *Angelus Domini* s' inginocchiava per recitarlo ancorche si fusse trovato desinando, facendo scostare il picciolo tavolino, restando per quel poco di tempo così estatico, e colla foschetta in mano, che li doveva io ricordare di alzarsi, per terminare il pranzo, seguitando questa lodevol prattica sino ad anni due prima della sua morte, perchè per non potersi reggere più in piedi, e genuflettere, il Padre fù D. Andrea Villani suo Direttore ci proibì di avvisare quando sonava l' *Angelus Domini*.

§. 4.

A salutanda cum Angelo Virginem nec morbus, nec ejus Enim retardabant.

§. 5.

In angelica recitanda salutatione hærebat ecstaticus.

Super 129. *Art. Proc fol. cit. dixit* = Sò di certa scienza, che il Ven. Servo di Dio per la sua gran divozione verso Maria Santissima, ne portava sempre sopra gli abitini dell'Addolorata, della Concezione, e del Carmine, recitandole divotamente le preci, oltre di queste appese al collo aveva il suo Rosario, ed alla cintura anche da Vescovo la sua Corona, quale specialmente nelle desolazioni, tentazioni, ed angustie teneva sempre nella mani.

§ 6.

B. V. Scapularia, & Rosarium gestans statas preces recitabat.

Super 130. *Art. Proc. fol.* 459. *ter. dixit* = Sò di certa scienza, che il Ven. Servo di Dio per tutto il tempo, che lo servii nel Vescovado, digiunò in ogni Sabbato, mangiando in tal giorno una sola minestra amareggiata da Lui da erbe amare, tanto che di quel che sestava, non ne volevano ne i poveri, ne i gatti, dicendomi i Poveri, *Questa minestra l' avesse rimasta Monsignore, non ne vogliamo*, e perchè? *perchè amarissima*. Sò poi per averlo inteso in mia Congregazione, che egli il Venerabile Servo di Dio prima di esser Vescovo digiunò sempre si nel Sabato, che nelle Festività di Maria Santissima, mangian-

§. 7.

Uno amaro jusculo Sabathi diem transigebat.

§. 8.

Quod superarat amari jusculi vel ipsi egeni respuebant.

De audito immediato ab ipsis egenis.

§.9.
Eodem amaro cibo in B.V. honorem pranus in terram vescebatur.

§.10.
Diebus Mariæ sacris nonnisi præcepta a flagellis cessavit.

§.11.
Tum scripto, tum concionibus in singulis Sabbathis a se habitis, subinque præscriptis Mariæ devotionem auxit.

giando sttamazzone in terra al Refettorio, amareggiato quel suo scarso cibo d' assenzio, ed altre erbe amare, non lasciando mai finche li fu permesso da suoi Direttori, il disciplinarsi ne' succennoati giorni di Sabato, e Festività di Maria Santissima.

Super 131. *Art. Proc. fol.* 460. *dixit* = Sò così da Padri di sua Congregazione, che di certa scienza, perchè testimonio oculare respettivamente, che il Ven. Servo di Dio oltre le opere date da lui alle stampe in onore di Maria Santissima, per promuovere da per tutto la filial confidenza, e divozione, ordinò, che in tutte le Case di sua Congregazione, in ogni Sabato si foase nelle rispettive Chiese fatto un discorso di Maria Santissima, come pratticò lui sempre che potè, si nel Vescovado, ed in qualunque luogo della Diocesi si trovava, si in questa Casa di S. Michele dopo la sua sinuncia, qual costumanza costantemente si conserva da suoi Individui nelle rispettive Chiese della sua Congregazione.

De visu.

IX. Testis *Adm. R. P. Pascalis Caprioli Congr. SS. Redempt. ann.* 69. *circ. super* 129. *art. Pr. fol.* 765. *ter. dixit* = Depongo come Testimonio oculare, che il nostro Ven. Servo di Dio, pes l' amore, che portava a Maria Santissima portava seco gli abitini del Carmine, della Concezzione, e dell' Addolorata, quali io dopo la sos morte me li presi, e li porto meco sempre appesi al collo, come sua preziosa reliquia; E sò ancora, che ne seciava le preci per guadagoare le sante Indulgenze, portava aoche sempre il suo Rosario appeso al Collo, e la sua corona appesa alla cinta anche da Vescovo, qualora non andava in abiti Pontificali, quale corona per lo più stringeva per le mani nel tempo delle sue angustie, e tentazioni, oltre la recita, che ne faceva ogni giorno.

§.12.
V.S.D. Scapularia Testis sibi in reliquias sumpsit.

§.13.
B.V. corollam etiam Episcopus e latere pendentem gestans eum ad fugandas tentationes, constrictis in pugnum digitis, uebatur.

§.14.
Per annos viginti in singulis Sabbathis ceteris que diebus B. Virgini sacris panc tantum, & aqua jejunavit.

§.15.
Pani jusculum addere jussus consulto reddebat amarum.

§.16.
Singulas Virginis Festivitates vigido jejunio præveniendas suis indixit.

§.17.
Abstinentiam item in Sabbatho præscripsit.

§.18.
In Sabatho de B.V. laudibus concionem sodalibus præcepit.

Super 130. *Art. Proc. fol.* 766. *dixit* = Ho inteso dire da testimonj degni di fede, che il nostro Ven. Servo di Dio per lo spazio di venti anni in circa digiunò pane, ed acqua ogni Sabbato, e nelle Vigilie delle sette Festività di Maria Santissima; ma essendoli stato poi proibito dal suo Direttore a cagione de spssimi, che pativa nella testa digiunava rigorosameote in pane, ed una sola minestra coodita di pulvere amarissime, e volle che nella sua Congregazione, nelle vigilie delle predette Festività si fusse osservato il sigotoso digiuno Ecclesiastico, come stà nella Regola ordinato, ma poi fuori della regola ogni Sabato si fusse fatto il digiuoo semplice ben' anche uo poco più largo del digiuno di quello della Chiesa, come io ne sono testimouto oculare.

Super 131. *Art. Proc. fol.* 766. *ter. dixit* = Che egli introdusse nelle Chiese della nostra Congsegazioae ogni Sabato farsi un sermone in onore di Maria Santissima, coll' Esposizione di Gesù Sagramentato con la Coroocina della Concezzioue, come già si costuma da ooi, e che nelle Missioni, o in altri esercizj oltre la solita predica della misericordia di Maria Santissima, il Predicatore in fine della Predica avesse dato sempre il motivo al Popolo di ricorrere a Maria SSma, la di cui statua voleva, sempre, che si fusse collocata accanto al Pulpito.

Super 132. *Art. Proc. fol. cit.*, *& seq. dixit* = Sò per causa di propria scienza, non mi ricordo però, se per voto o divozione speciale, Egli il nostro Ven. Servo di Dio, non lasciava mai di predicare

ogni

ogni Sabato ritrovandosi in Casa, finchè li fu permesso dalla decrepitezza, ed infermità, anche da Vescovo venuto in questa Casa per assistere al Capitolo generale, volle Egli predicare ne Sabati, che qui si trovò, e l' assistei io con un' altro Padre in cotta al pulpito, e ci fu un gran concorso di gente d' ogni ceto, stato, e condizione, e mi ricordo ancora, che dopo la rinuocia del suo Vescovato volle predicare nel Sabato in questa Chiesa di S. Michele, ed in qualche Monistero di Religiose di questa Città, e della Cava, non ostante la sua teata curva sul petto, e la sua decrepitezza; quando predicava di Maria Santissima lo faceva con tanta unzione, e fervore, che tutti correvano a folla a sentirlo, e ne partivano innamorati di Maria Santissima. Ordinò ancora, che quante volte non si poteva fare nelle nostre Chiese la detta Esposizione colla predica in onore di Maria Santissima, almeno la sua Communità avesse fatta la solita meditazione di quella sera di Sabbato, sopra qualche virtù di Maria Santissima colla S. Pisside esposta, e la solita coroncina.

§. 19. *In Missionibus B.V. patrocinium Fidelibus propoai volvit.*

§. 20. *Missionarius, & Episcopus in singulis Sabathis de Mariæ gloria disserebat*

§. 21. *Idque senio morbisque atritus.*

§. 22. *Ad Eum de B.V. disserentem turmatim populus concurrebat.*

XI. Testis *Adm. R. P. D. Joannes Baptista de Costanzo Consultor Generalis Congr. SS. Redempt., V. S. D. CONFESSARIUS ann. 57. juxta 26. inter. Proc. fol. 925. ter. respondit* = Mostrò eroicissima la sua Fede verso Maria Santissima, di coi ne visse innamoratissimo, che continuamente ne aveva il nome in bocca. La chiamava sovente sua Madre, sua speranza. In tutte le sue occorrenze da essa Lei ricorreva, la visitava ogni giorno; più volte il giorno ne recitava il Rosario, e diceva, che vale più un' Ave Maria, che tutto il Mondo: ne promovè con santo zelo le glorie, ne diffuse la divozione, ordinò nelle Regole, che tutt' i Soggetti le professassero speciale divozione, la visitassero ogni giorno, e ne recitassero similmente il Rosario, ed in ogni Sabbato se ne facesse nelle nostre Chiese un discorso delle dolci glorie, non meno che nelle Missioni s' insinuasse ai popoli una tale divozione. Nella fine di ciascuna predica si facesse un discorso di Maria Santissima, ed in un giorno si facesse una predica a parte del Patrocinio di Maria Santissima, acciò concepisse ognuno affetto verso Maria. Compose per vieppiù diffondere divozione il libro intitolato = *Glorie di Maria* = che oggi è per le mani di tutti. Non minore divozione ebbe il Servo di Dio ai dolori della Vergine, che per diffonderne la divozione nell'istesso libro delle *Glorie di Maria* composti ha de' varj discorsi, e prattiche di pietà de' medesimi suoi dolori.

§. 23. *Dulci Matris suæque Sponsi titulo B. V. appellabat.*

§. 24. *Eam quotidie visitans, Rosarii decades ingeminabat, devotionem promulgabat.*

§. 25. *Ejusdem devotionis promulgationem suis commendavit.*

§ 26. *Ad ejus cultum ubique augendum aureum librum de Mariæ gloria in lucem edidit.*

Super 134. *Art. Proc. fol.* 984. *ter. dixit* = Sò dalla confessione fattami dal medesimo Servo di Dio un' anno quasi avanti della sua morte, dopo aver terminato la sua confessione con me, domandatolo io, se avesse desiderio in morte di vedere Maria Santissima, e da essa esaere assistito, mi rispose: *come vuol venire a me Maria Santissima, che sono gran peccatore*, ma io replicandoli, che la Madonna era calata a visitare molti suoi divoti, come S. Giovanni di Dio, maggiormente spero, che verrà a visitare voi, che avete tanto detto, tanto faticato per le sue Glorie, tanto l' avete amata, e tanto le volete bene, Maria Santissima è tutto amore con i Servi sooi; Allora il Servo di Dio tutto acceso di volto mi disse = *Senti, io quando era Giovane ci parlava spesso colla Madonna, mi ci consigliava per tutte le cose della Congregazione*. Ma replicando io, che ti diceva, mi soggiunse = *Mi diceva tante belle cose*; ma ripetendo io, che

De auditu immediato a V.S.D. in S. Exhomologesi.

§.27. *V. S. D. se de stabilienda Congregatione Deiparam consulentem Illius colloquiis dignatum Testi candide fassus est.*

§ 28. *V S.D. cum a se scisciteretur Testis quid sibi a Virgine dictum, tacuit.*

che cosa ti diceva? *Mi diceva tante belle cose*, ma non volle dirm altro. Mi notai subito queste cose in un foglio per mia memoria in ogni futuro tempo.

De visu in Amalphitana Missione.

XXIII. Testis *Reverendissimus Dominus Felix Casanova Canonicus Metropolitanæ Amalphitanæ annor.* 71. *super* 126. *Art. Proc. fol.* 1370. *dixit* = Sò di certa scienza per esser testimonio di veduta per quel tempo, che missionò in Amalfi, che il Venerabile Servo di Dio fu divotissimo di Maria Santissima, la chiamava sempre sua Signora, sua Madre, sua Speranza dopo Gesù Cristo, e questa stessa tenerissima divozione inculcava a tutti e con la voce, e con li due libri composti da lui a quest'oggetto,

§. 29.
B. V. utpote Matrem, Dominam, Spemque suam invocabat,

Super 137. *Art. Proc. fol.* 1370. *ter. & seq. dixit* = Mi ricordo benissimo, per essere testimonio di veduta, che il Venerabile Servo di Dio Alfonso Maria di Liguori, missionando in Amalfi mia Padria verso l'anno 1756. trovandomi io allora asceso al Sacerdozio, facendo egli la predica sù la divozione di Maria Santissima per maggiormente infervorare il Popolo a sì bella divozione, ed animarlo a raccommandarsi di cuore a Maria Santissima ne loro bisogni si spirituali, che temporali disse queste simili parole = *Voi siete troppo freddi in pregare la Vergine, voglio pregarla io per voi*; In fatti si mise ad orase, quanto io un' istante si vidde il Servo di Dio irradiato da un raggio di luce uscito dal volto della statua di Maria Santissima, che stava vicino al pulpito a lato destro d' onde esso predicava, e questo raggio, che lo ferì direttamente in volto, e lo trasformò quasi da Uomo in Serafino, tanto era arrossito, ed infiammato, rapito in estasi cogli occhi sollevati al Cielo, ed impetriti, si vidde da me, e dagli astanti quasi due palmi sollevato da sopra il pulpito, quale estasi, e ratto durò più di cinque minuti, che anzi osservai ocularmente con summa tenerezza, ed allegria il volto della statua di Maria Santissima allegro, e giulivo estraordinariamente, come l' osservarono gl' altri dell' Uditorio. Fu straordinaria per questo la commozione del Popolo, il quale ad un sì tenero, e sopranaturale spettacolo cominciò per la tenerezza dirottamente a piangere, e gridare, e vi furono strepitosissime conversioni.

§. 30.
Curam universi Amalphitani Populo de valida Deiparæ patrocinio differens subito splendore e Virginis simulacro in ejus vultum immissa coruscans e suggestu elevatur in aerem.

§. 31.
Eo in eventu ad quinque minuta *protractu decorus Mariæ vultus mira hilaritate scintillans apparuit.*

§. 32.
Improviso spectaculo commotus Populus pœnitentiæ clamores ingeminat.

XXIV. Testis *Rmus D. Petrus Maria de Luca Canonicus Metropolitanæ Amalphitanæ annor.* 58. *circ. juxta* 29. *Inter. Proc. fol.* 1393. *respondit* = Mi ricordo bene per causa di propria scienza, che il Ven. Servo di Dio fù da Dio arricchito di doni sopranaturali, ed io ne sono testimonio di veduta nella stessa cennata Missione d'Amalfi. Imperocchè predicando Egli una sera sopra la potenza, e misericordia di Maria Santissima, di cui egli fu sempre tenerissimo amante, in tutto il decorso della sua vita, come io sempre l' ho inteso raccontare da persone degne di fede, e come io ho sempre giudicato nel leggere quell' aureo suo libro delle *glorie di Maria*, predicando dico, verso la fine di detta predica infervorando il popolo a pregare la Santissima Madre per esso, e per altri disse queste precise parole = *Voi siete troppo freddi a pregare la Vergine, voglio io pregarla per voi*. Ciò detto si pose a pregare la Santissima Madre rivolto alla sua statua, che teneva esposta vicino al pulpito, ed ecco, che si vidde da me presente, e da tutto il Popolo numeroso ivi accolto, tutto rapito cogli occhi estatici verso della suddetta Immagine col volto tutto infuocato, ed acceso, e si vidde ancora il volto della medesima

Con-

Conteſtis de visu in Amalphitana Missione,

§. 33.
B. V. opem pro Amalphitano Populo e suggestu invocans in ecstasim rapi, miraque luce e Deiparæ simulacro oborta splendescere visus est.

Santissima Vergine intto raggiante di luce, che mandava i sopradetti raggi luminosi a ferire il volto del Servo di Dio, il quale restò così immobile, e spiranie luce per lo spazio di cinque, o sei minuti senza proferire parola; alla cui veduta intin il Popolo cominciò a piangere dirottamente, e compungersi, come anche a me presente avvenne, e si posero intti a gridare *Miracolo, Miracolo*. Fratianto il Servo di Dio riscosso dall'estasi, alzò la voce, e disse al Popolo queste precise parole. *Statevi allegramente, che la Madonna vi ha fatta la grazia* =

§ 34.
Ea in ecstasi per quinque minuta *permansit*.

§. 35.
Populus prodigio illacrymans Myraculum *inclamat*.

§. 36.
E Virginis amsortio ad sensus revocatus Populum bono esse animo jubet

Idem Miraculum deponit etiam de visu *alter Canonicus Amalphitanus, qui est* Testis XXX. *Processus Ord. Nuc. ut infra*.

XXV. Testis *R. P. D. Joannes Baptista Ansalone Missionarius Congregationis SS. Redemptoris annor. 63. circ. juxta 26. Interr. Proc. fol.* 1423. *respondit* = La sua vita si prima d' esser Vescovo, che nel Vescovato, e dopo la rinunzia in questa Casa di S. Michele poteva dirsi una continua orazione o mentale, o vocale, non mancando con una somma divozione, ed attenzione di recitarsi l'officio divino, considerando i profondi misterj, che anzi per meglio esprimere il senso de salmi, oe feee la traduzione secondo lo spirito della Chiesa, e senso de Padri, e sagri Espositori, colla recita dei cinque Salmi, che compongono il nome di Maria, il suo Rosario, ed altre orazioni vocali: questa fiamma del Divino amore la dimostrò il Ven. Servo di Dio nelle sue fervorose orazioni &c. nella tenerissima divozione verso Maria Santissima con chiamarla sua Madre, sua Signora, sua Speranza dopo Gesù Cristo, ricorrendo ad Ella in tutte le sue necessità spirituali, che temporali, tenendone sempre avanti nella sua stanza l' Immagine, visitandola, predicandone il Sabato le sue glorie, digiunando per più anni in pane, ed acqua in onor soo. io detto giorno confessandosi, e facendo altri fioretti di mortificazione in onore di questa divina Madre; colla recita ne ire tempi del giorno dell' Angelico saluto, o del *Regina Cæli* nel tempo Pascale, ma eoo gran divozione; con portarne addosso gli abiti del Carmine della Coocezione, e dell' Addolorata, tenendo appeso al collo il suo Rosario, e la corona alla cintola, che teneva quasi sempre nelle mani negli ultimi anni di sua vita nelle sue angustie, e desolazioni di spirito; osservò con digiunare tutti i Sabati dell' anno, e intte le vigilie delle sette festività di Maria Santissima amareggiando lo scarso cibo con erbe amare, e stramezzone in mezzo il refettorio con segnare il suolo del medesimo colla lingua in forma di Croce. Promosse colla voce, e collo scritto questa divozione, anche da Vescovo predicò Egli le sue glorie in ogni Sabato in questa Chiesa di S. Michele, ed in Diocesi finchè potè. e lasciandolo per regola a suoi Congregati, con ordine, che oelle Missioni, non si lasciasse di dar motivo al Popolo di ricorrere a Maria Santissima con farne predica a parte, avendo ancora dato alle stampe quell' aureo libro intiolato = *le Glorie di Maria* = per utilità, e divozione de Fedeli.

§.37.
Ia B. V. honorem Rosarium, psalmisque initialibus Ejus Nominis litteris respondentes recitabat

§.38.
In necessitatibus ad Mariam velut filius ad Matrem confugiebat.

§.39.
In Sabatho jejunans B. V. laudes e suggestu extollebat.

§.40.
Statis horis Virginem cum Angelo per quam devote salutabat.

§.41.
Tentationes Mariæ coronæ in pugnam conflictu fugabat.

§.42.
Diebus Mariæ sacris Jubilæum reddebat amarum humumque lingua reptabat.

§.43.
Scripto voceque Deiparæ cultum promovit.

Super 126. *Art. Proc. fol.* 1454. *ter. dixit* = Che il Ven. Servo di Dio oltre la visita, che faceva a Maria Santissima ogni giorno, si confessava ogni Sabato, non bevendo acqua in tal giorno fuori di tavola.

§.44.
Quotidie Mariam visitans in Sabatho urgente siti abipso aquæ potu abstinebat

Super 128. *Art. Proc. fol.* 1455. *dixit* = Sò di certa scienza, che il Ven. Servo di Dio ritiratosi in questa Casa di S. Michele, dopo la rinuncia del Vescovado, non ostante d' esser decrepito, ed imporente

§. 45.
Sanie morboque immobilis ad Angelicæ Salutationis signum relicto prandio humi procumbebat.

a muoversi, all' avviso dell' *Angelus Domini* si buttava a terra come un pezzo di piombo per recitarlo, o si trovava desinando, o in altra occupazione, restando per quel tempo di recita, come fuori di se stesso, dovendoseli ricordare ad alzarsi, e dar termine al pranzo, volendo essere sempre avvisato da chi lo serviva del segno dell' *Angelus Domini* continuata questa prattica sino a tanto che li fù dalla sua mala impotenza a genuflettere permesso.

De viru

XXVIII. Testis *Fr. Franciscus Antonius Romito Laicus Congr. SS. Redemptoris. & V.S.D. SOCIUS annor. 74. super 126. Artic. Proc. fol. 1586. dixit* = Per quanto sò di propria scienza, io ho osservato sempre, che il Ven. Servo di Dio professava una straordinaria divozione verso Maria Santissima, sicchè ad Esta, come sua Speranza dopo Gesù ricorreva in tutti i suoi bisogni spirituali, e temporali; ogni giorno imprescindibilmente la visitava avanti a qualche sua Immagine, ed oltre il Rosario intiero recitava più preci in suo onore.

§. 46.
Quotidie ad Mariæ Imaginem cum multis precibus reverebat.

Super 127. Art. Proc. fol. cit. dixit = Mi ricordo bene di averlo sempre veduto essere molto vigilante nel recitare *l'Angelus Domini*, o il *Regina Coeli* in tempo Pasquale ne' tre tempi del giorno secondo il prescritto della Chiesa per guadagnare le sante Indulgenze; anzi mi ricordo perciò, che ordinò nella sua Diocesi, che ai fusse imprescindibilmente dato il segno consueto colla campana nelle tre ore del giorno.

§ 47.
De salutanda statis horis B.V. apprime sollicitus signum dari per Dioecesim jussit.

Super 128. Art. Proc. fol. 1585. ter. dixit = Mi ricordo ancora bene per propria scienza, che dopo la rinuncia del suo Vescovato in questa Casa di S. Michele subito, che se li ricordava sonare il d. segno dell' *Angelus Domini*, Egli benchè decrepito si buttava genuflesso a terra finchè poteva recitarlo, anzi interrompeva talvolta anche il pranzo per recitarlo.

§. 48.
In ultima ipsa senectu de salutanda Virgine admonitus in terram ruebat.

Super 129. Artic. Proc. fol. cit. dixit = Per lo stesso amore, che portava a Maria Santissima fù sommamente divoto del suo sacro Scapolare, come del Carmine, come de' Sette dolori, e come della Concezione, che sempre seco portava addosso, e ne recitava le preci, come mi costa di propria veduta, portando ancora il suo SSmo Rosario al collo, come anche la sua corona solita de' Congregati, benchè Vescovo, qualora però non andava in forma Prelatizia.

§. 49.
Virginis scapularia semper gerens præfixas præces recitabat.

§. 50.
Etsi Episcopus ejus corollam e latere pendentem gestabat.

Super 130. Art. Proc. fol. 1587. dixit = Così ancora io sempre l'ho veduto da nostro Rettore Maggiore in onore di Maria Santissima digiunare ogni Sabato pane, minestra verde, o legumi, sempre conditi di assenzio, o di altra erba amara, e finchè li fù permesso dalla santa obbedienza non lasciò mai la disciplina a sangue.

§. 51.
In singulis Sabbathis rigide jejunans se flagris cruentabat.

Super 131. Art. Proc. fol. cit. dixit = E' vero verissimo, come a me costa di propria scienza, che Egli per questo suo tenero amore, che portava a Maria Santissima, non cessò mai di promuoverne la divozione colla voce, e coll'opere, non solo nella sua Congregazione, ma ancora da Vescovo nella sua Diocesi, srabili perciò, che ogni Sabato nelle Chiese di nostra Congregazione si fosse fatto ogni Sabato un sermone in onore di Maria Santissima, come Lui costantemente fece, anzi voleva, che in ogni predica della Missione si avesse fatto ricorrere il popolo all' intercessione di Maria Santissima.

§. 52.
Per sepe que suos agendo Mariæ cultui summopere studuit.

Super 132. Artic. Proc. fol. cit., & ter. dixit = Benchè non mi ricordi del Voto fatto dal Servo di Dio di predicare in ogni Sabato, tutto

trovandosi in casa in onore di Maria Santissima, pur nondimeno lo viddi sempre costantemente ciò fare, qualora non era impedito da qualche infermità, o finalmente dalla sua decrepitezza, lo fece anche da Vescovo nella sua Diocesi sempre, che potè, anzi ritornato in questa Casa di S. Michele dopo la rinuncia, lo stesso fece per varie volte, finchè ne fu dalla santa obbedienza impedito a cagione de' suoi acciacchi corporali.

§. 53.
Ab exponendis in Sabatho Mariæ laudibus nonnisi præceptum sibi seni impotenti impositum revocavit

Super 136. *Artic. Proc. fol.* 1187. *ter. dixit* = E' vero, che il Venerabile Servo di Dio fu favorito dalla SSma Madre in varj incontri anche alla presenza del popolo, e sopra tutto mi ricordo bene, che stando Egli con suoi compagni, ed io con essi da laico serviente nella Città di Foggia, mi fu riferito da' nostri Padri, e quasi da tutta quella vasta Popolazione fu il Servo di Dio nell'atto di predicare favorito da Maria Santissima, col segnalato dono di più raggi di luce, che uscendo dall'adorato volto di quell'antichissima Immagine detta de' *sette Veli*, o sia *Icona vetere* uscito fuori l'ovato di argento alla veduta di tutti, che andarono a ferire il volto del Ven. Servo di Dio, il quale restò tutto assorto, e rapito, mentre il popolo accolto in quella insigne vastissima Collegiata, si pose quasi a tumulto per la stranezza dell'avvenuto, e tanto compunto, che arrivarono fino molte bagasce publiche a salire sul pulpito a disciplinarsi, e gridare misericordia, e le quali tutte si ritirarono nel Conservatorio delle Pentite di detta Città, dopo avere ricevute varie, e copiose limosine da quei buoni Mercadanti. *Contestis est* de visu Testis XXXVII. *Apost. Nue. ut infra*, & Test. I. Ap. S. Agath. *de auditu a viden. ut infra*.

De auditu a videntibus Foggiæ.

§. 54.
In Foggiæ Templo visibili Deiparæ apparitione, ecce fi miroque splendore coram universo populo decoratur.

Super 178. *Artis. Proc. fol.* 1601. *dixit* = Mi ricordo bene per causa di scienza, che Egli predicò tanto in S. Agata, quanto in Arienzo quasi tutti i sabati in onore di Maria SSma, sempre che le sue infermità ce lo permettevano.

§. 55.
Tunc extitit commotio populi, ut meretrices poenitentia facta sese in Asceterilis abdiderint.

XXX. Testis *Admodum Rev. P. Nicolaus Mantione Consultor Generalis Congreg. SS. Redemptoris annor.* 76. *circiter*, *super* 126. *Art. Proc. fol.* 1254. *& ter. dixit* = Mi costa per testimonianze degne di fede, che il Ven. Servo di Dio ebbe verso Maria SSma un tenero amore di modo, che bastava di vedere una di lei divota Immagine per sentirsi tutto commosso nell'interno in teneri affetti, che ben si manifestavano da segni esterni, come fra l'altro una volta avendolo i Padri di questa casa portato a vedere dentro la sua stanza una bella statua di Maria Santissima Addolorata Egli domandò, che *Madonna era quella*, li dissero *è la Madonna Addolorata*, ed egli ripigliò *è la Madonna de' dolori*, e come nominava *de' dolori* tutto si commoveva colle viscere, e col corpo a tenerezza, ed a lagrime, indi tornò a domandare della stessa maniera, ed egli stesso faceva la risposta, e nel nominare la *Madonna de' dolori*, di nuovo si vedeva tutto commuovere come prima. Fece più volte queste domande, e risposte solo solo, sempre colla stessa commozione. Aveva poi il nostro Servo di Dio sommo desiderio di vedere questa sua diletta Madre da tutti amata, e servita, come è noto a quanti l'hanno conosciuto, e praticato, e ben Egli manifestò questo suo desiderio nell' introduzione all'opera intitolata = *le glorie di Maria*.

§. 56.
Episcopus die Sabathi de B. V. concionabatur.

§. 57
Ad Mariæ imagines tenere commovebatur.

§. 58.
Mariæ dolores commemorari inaudiens, ea recordatione ab ipso pluries repetita illacrymans delectabatur.

§. 59.
Ab omnibus Mariam diligi summopere cupiebat.

XXXI. Testis *Admodum Rev. D. Cajetanus de Hieronymo Presbyter Secul., & Concionator Civitat. Neap. annor.* 77. *circiter*, *juxta* 26. *Interrog. Proc. fol.* 1869. *ter. respondit* = Mi ricordo, che pre-

dicando il V. Servo di Dio una volta in una Chiesa di Napoli le *Glorie di Maria*, raccontò sul pulpito questo fatto: che facendosi la Missione in un certo luogo da' suoi individui, veniva in Chiesa una persona di mente dissipata, non per sentir le prediche, ma per disturbare, e colla derisione, e con altri atti di burla da dietro il Coro l'udienza, nella predica di Maria Santissima, il Padre, che predicava, disse queste precise parole = *Giacchè non hai voluto sentir le prediche, essi almeno a dare un' occhiata a Maria Vergine, che gran fatto è?* A queste parole il derisore della parola di Dio disse fra se, *che gran cosa è, che io esca a dare un' occhiata a Maria Santissima*, uscì dal coro, e si pose avanti l'immagine della divina Madre, appena alzò gli occhi per guardarla, che subito diede in dirottissimo pianto, e con voce, e con grida implorando la divina misericordia, e subito si diede ad una vera mutazione di vita, e si spera che abbia perseverato, ed io nel sentir questo dalla sua bocca, argomentai, che quel Padre, che disse tali parole nel pulpito a quella determinata persona fosse stato il Ven. Servo di Dio per la sua celeste unzione nel predicare, e commuovere i cuori, specialmente predicando di Maria Santissima, che chi lo sentiva non poteva non infervorarsi alla divozione, e confidenza verso Maria SSma.

§. 60. *V. S. D. commovendi dono praeditum divini verbi deritorem unu B. V. intuitu ad poenitentiam revocasse Testis merito authumat.*

§. 61. *Qui Eum de B. V. disserentem audiebat, non poterat quin in Mariae amorem traberetur.*

XXXIII. Testis *Adm. R. P. D. Laurentius Nigro Consultor Generalis Cong. SS. Redempt. annor. 61. super 127. Art. Proc. fol. 2084. ter. dixit* = Sò, che il Ven. Servo di Dio costantemente recitava ne tre tempi del giorno il saluto Angelico, secondo i tempi della Chiesa, inginocchiandosi ovunque trovavasi, quando era tempo di genuflettere, con gran divozione, e raccoglimento.

§. 62. *Exim in V. S. D. sollicitudo in Virgine salutanda.*

Super 128. Artic. Proc. fol. cit. dixit = Sò di certa scienza, che il Ven. Servo di Dio rinunciato il Vescovato, quantunque decrepito al tocco dell'*Angelus Domini* si buttava in ginocchioni, ancorchè si trovava prendendo un boccone, per recitarlo, tenendo la forchetta nelle mani, stando come estatico, che alle volte chi l'assisteva, doveva ricordarli di alzarsi ajutandolo, voleva di più essere avvertito in ogni tempo che sonava l'*Angelus Domini*.

§. 63. *Inter prandium ad angelicae salutationis signum, licet senex aegrotusque, humi procumbens in ecstasim rapiebatur.*

Super 129. Artic. Proc. fol. 2085. dixit = Sò di certa scienza, che il Ven. Servo di Dio portò sempre addosso gli abitini del Carmine, dell' Addolorata, e dell'Immacolata, il Rosario al collo, ed alla cintura la corona, tenendola sempre nelle mani, specialmente nelle tentazioni, desolazioni diaboliche, ed angustie.

§. 64. *Virginis scapularia gestans, qua cingebatur, corulla tentationes fugabat.*

Super 30. Artic. Proc. fol. cit. dixit = Sò di certa scienza, che il Ven. Servo di Dio da Congregato digiunò in pane, ed acqua, non solo nel Sabato, e nelle vigilie delle sette festività di Maria SSma, ma li fu poi mutato questo digiuno dal suo Direttore per i suoi acciacchi in pane, ed una minestra, coricato in terra mangiandola, ed amareggiata da erbe amare. Sò ancora, che Egli istituì di farsi in ogni Sabato la disciplina in comune in onore di Maria Santissima, non lasciando mai Egli farsela, benchè tolta da Benedetto XIV. nella Regola in quel giorno, e finchè non ce lo vietò l'obbedienza.

§. 65. *Quoad sibi licuit dies Virginis sacros pane, & aqua transegit.*

Nonnisi praecepto a flagellatione in Sabatho abstinuit.

Super 131. Artic. Proc. fol. cit. ter. dixit = Che il Ven. Servo di Dio introdusse di farsi nel Sabato in tutte le Chiese delle nostre Case, un discorso in onore di Maria SSma, che non lasciò mai Egli di farlo sì da Congregato, che da Vescovo, quando poteva.

§. 67. *Sive Missionarius, sive Episcopus de B. V. in Sabatho continuem habuit.*

Su-

Super 132. *Art. Proc. fol. cit. ter. dixit* = Che oltre il Ven. Servo di Dio non aver lasciato mai nel Sabato, ancorchè colla testa curvata tanto da Congregato, che da Vescovo fare il sermone in onore di Maria Santissima, stabilì in tutte le case di sua Congregazione; che datosi qualche accidente di non potersi fare tal discorso nel Sabato, la meditazione della sera fatta si fusse su i pregi della Vergine colla Pisside esposta, e varie altre novene in onore della divina Madre.

§. 68.
Impedita concione in Sabatho de B.V. meditationem suis indixit.

Super 134. *Artic. Proc. fol.* 2086. *dixit* = Sò per averlo ioteso dire da' nostri Padri congregati, che Maria Santissima comparve al Ven. Servo di Dio nella Città di Scala, in quella med. Grotta, sotto il luogo, ove la prima volta abitò con suoi compagni.

§. 69.
In Schalensi specu B. V. apparuisse Alphonso traditio tenet.

XXXIV. Testis *Fr. Theodosius Flumeri Laicus Congregationis SS. Redemptoris, & V.S.D. SOCIUS annor.* 70. *super* 79. *Artic. Proces. fol.* 2178. *ter. dixit* = Ho inteso dal Ven. Servo di Dio spessissime volte, che Maria Santissima in persona di S. Giovanni ci aveva accettato per suoi figli, che anzi le opere stesse composte dal Servo di Dio in lode di Maria Santissima, sono piene di tenera confidenza verso questa divina Madre, inculcando sempre ai Congregati, che nelle prediche avessero infiammato l' uditorio, ed animato, dopo Gesù Cristo, alla confidenza, e divozione alla Regina del Cielo, come Lui praticava sì nelle prediche, che ne' familiari discorsi, magnificando sempre la misericordia di Dio, li meriti di Gesù Cristo, ed il patrocinio di Maria SSma; sicuri di conseguire l'eterna felicità per li succennati motivi.

§. 70.
Suos omnesque tum privatim tum publice ad filialem amorem erga Mariam inflammabat.

Super 129. *Artic. Proc. fol.* 2187. *ter. dixit* = Sò di certa scienza, che il Ven. Servo di Dio recitava per lucrar le Indulgenze molte divote preci alla Madonna del Carmine, della Concazzione, e dell'Addolorata portandone sempre sopra gli abiti; dippiù il Rosario di Maria SSma nel collo, e la corona alla cinta, anche da Vescovo, che anzi la portava quasi sempre nelle mani.

§. 71.
Multiplici devotionis genere quotidie Mariam venerabatur.

Super 130. *Act. Proc. fol. cit. & seq. dixit* = Sò di certa scienza, e per pubblica voce, e fama, che il Ven. Servo di Dio, si nel secolo, e dopo la fondazione di sua Congregazione fece un rigoroso digiuno in pane, ed acqua ogni Sabato, e nelle Vigilie delle sette festività; questo digiuno fu moderato poi dal suo Direttore, nelle sue positive indisposizioni, la moderazione si estese ad una sola cosa, la quale era avvelenata dal Servo di Dio con aloè, ed altre erbe disgustose, con mangiare steso a terra in mezzo al Refettorio. La disciplina comune, che Egli aveva stabilito in ogni Sabato nella detta sua Congregazione, e tolta dal fu Pontefice Benedetto XIV., Egli il Servo di Dio, finchè li fu permessa dall'obbedienza, in tal giorno non mancò mai di farsela.

§. 72.
Bona utens valetudine B. V. festivitates pane tantum, & aqua praveniebat, idque servabat in Sabatho.

§. 73.
Insuetum edere jussus illud reddebat amarum, eoque pronus in terra vescebatur.

Super 131. *Art. Proc. fol.* 2187. *Dixit* = Mi costa di certa scienza, perchè Congregato, che essendo divotissimo della divina Madre il Ven. Servo di Dio, non mancò mai, e con discorsi, e con prediche, e con scritti di promuovere la divozione presso degli altri, sì da Congregato, che da Vescovo, stabilì in ogni Sabato in tutte le case da Lui fondate, se ne facesse particolare sermone, come oggi si pratica, siccome in tempo di Missione in ogni predica at dà motivo al popolo di ricorrere a Maria SSma per la di lui mediazione, e per punto di regola.

§. 74.
Quoad per obedientiam licuit se flagris in Sabatho cruentavit.

§. 75.
Tum in singulis Sabathis, tum in Missionibus sodales suos de B.V. disserere jussit.

De visu

XXXVII. Testis *Admod. R. P. D. Dominicus Corsano V. S. D. CONFESSARIUS an. 82. super 136. Art. Proc. fol. 2489. dixit* = Sono testimonio di veduta, e di presenza di quello, che gli accadde nella Città di Foggia. Predicava il Servo di Dio le glorie di Maria Santissima, e nel meglio del suo fervoroso ragionare dell'amore, e confidenza di essa adorata Sovrana, si viddero patentemente da tutto il popolo venire due raggi di luce celeste da quella Icona antichissima chiamata *Icona vetere*, a *sia de' sette veli*, che allora stava collocata sopra l'Altare maggiore dell'insigne Collegiata di quella Città, quali raggi direttamente andarono a ferire il volto del Servo di Dio, che predicava, e ben si vide comparire visibilmente il maestoso aspetto dell'adorata Regina del cielo dall'ovato di quella Icona tutta lastricata d'argento, che riverberò li sopra accennati raggi. Restò assorto il Ven. Servo di Dio verso l'anzidetta Icona con un volto tutto lucido, e fuori di se stesso, di modo che altro non potè proferire, se non se queste poche parole tutte stemperate di amore = *Signora mia ti vuoi pigliare proprio gusto*. Restò più commosso il foltissimo popolo accolto in quella vasta Chiesa, che immantinenti alzatosi in piedi si pose tutto a bisbiglio, e mormorio per il miracoloso insolito avvenimento, ma il meglio si fu a vedersi la compunzione universale tra lagrime, e sospiri, per cui giunsero a salire sul polpito, ove stava predicando il Servo di Dio, e molte bagasce pubbliche battendosi, e gridando conversione: Ma il Servo di Dio però le voltò modestamente le spalle, e chinò il suo capo verso la parte opposta per non vedersi vicino a quelle donnacce. Ora mi ricordo ancora, che di tal fatto lo stesso Ven. Servo di Dio Alfonso Maria di Liguori, essendo Vescovo di S. Agata de' Goti, essendo richiesto dal Capitolo Collegiale della menzionata Città a pubblicare questo fatto a gloria di Maria Santissima, il Servo di Dio ne fece volentieri l'attestato giuridico, qual fu mandato in Roma, e ne ottenne dalla Santa Sede quel Capitolo la festa di precetto coll'Officio, e Messa propria per così onorare la detta santissima Immagine. Finalmente aggiungo, che nell'occorrenza di questo fatto nessuna persona anche di condizione, e di dottrina ne dubitò, e mi costa bene, che tutti restarono vieppiù infervorati verso la SSma Madre di Dio.

§. 76. *Foggiæ a Bma Virgine mira apparitione, ecstasi, binisque radiis in ipsum reflexit V. S. D. decoratum universus populus demiratur.*

§. 77. *Publica poenitentia singultibus vocibusque templum rebuavit.*

§. 78. *Vel ipsa Meretrices ad poenitentiam commota.*

§. 79. *Ipse V. S. D. de tanto prodigio ad Deiparæ gloriam requisitus testimonium dedit.*

§. 80. *De prodigio coram multitudine patrato ambigere nemo potuit.*

XXXVIII. Testis *Admod. R. P. D. Deodatus Criscuoli Missionarius Congregat. SS. Redemptoris annor. 60. circiter, super 128. Artic. Proc. fol. 2636. ter. dixit* = Mi ricordo benissimo, come testimonio oculare, che il nostro Servo di Dio, dopo la rinuncia del suo Vescovato in questa Casa di S. Michele, abbenchè vecchio, ed impotente tosto che li era avvisato di suonare *l'Angelus Domini*, si buttava ginocchioni come un sacco di ossa per recitarlo, e trovandosi per lo più a tavola verso l'ora di mezzo giorno, lasciava di mangiare, e facendo scostare il picciolo tavolino, su cui desinava, s'inginocchiava colla forchetta in mano, restando estatico per qualche tempo a salutare la sua adorata Signora, di modochè si doveva avvisarlo per farlo proseguire il pranzo, in modo tale, che il suo Direttore Padre Villani dovè proibire a' suoi familiari di più avvisarlo, quando suonava *l'Angelus Domini*, siccome egli voleva, per non vederlo più penare nel fare quella divozione.

De visu

§. 81. *Senio morbisque fractus ad salutandam Virginem relicto prandio pronus irruens hærebat æstaticus.*

Super 130. Art. Proc. fol. 2637. ter. dixit = Sò bene per testimonianze degne di fede, e come testimonio oculare in quel tempo, che

De visu

sono

sono stato con essu in questa Congregazione, che il nostro Ven. Servo di Dio per lo spazio di treot' anni in circa digionò ogni Sabato in onore di Maria Saotissima, e nelle vigilie delle sette feste in pane, ed acqua, finchè proibitoli dal suo Direttore, atteso i spasimi, che pativa nella testa, proseguì a mangiare in d. giorno la sola minestra stramazzone a terra, aspergendola di polvere amarissime.

§. 82.
Carnis afflictationes a V. S. D. in B. V.ⁿ honorem exercita.

Super 133. *Art. Proc. fol.*2639. *dixit* = Mi ricordo bene di avere inteso da più testimonj degni di fede, che la SSma Madre Maria per far conoscere quanto gradisse gli ossequj di questo suo Servo, spesse volte ne diede più segni manifesti, e patenti; In fatti mi fu raccontato da persone probe, e testimonj degni di fede, che facendo una volta il Servo di Dio con suoi Compagni la santa Missione nella Parrochiale di S. Matteo di questa Città di Nocera de Pagani, un Giovane scapestrato, mentre voleva peccare con una bagascia, in cui casa si era portato, e mentre si voleva torre da sopra l'abitino di Maria SSma, si sentì invisibilmente attrarsi tutto il braccio, onde Egli spaventato invocando Maria fugge da quella casa. La notte seguente le comparve la Divina Madre, e portando l'abitino in mano, e tutta sdegnata disse all'accennato Giovane: *Come? così tratti questo abitino, che io ti ho dato? da oggi avanti non aspettare più grazie da me.* Allora il Giovane piangendo rispose; *e perchè mi vuoi abbandonare Vergine SSma*; e questa vedendolo umiliato rispose: *Se vuoi più grazie da me domani và ti confessa al P. D. Alfonso Liguori.* Il Giovane sopradetto non conosceva il detto P. D. Alfonso; ma mentre voleva andarsi a confessare la mattina seguente ad un Padre Agostiniano nel Convento del Presepio di questa Città, s'incontrò casualmente con un suo Compagno, il quale lo invitò ad andare seco nella Missione in S. Matteo, dove predicava un gran Servo di Dio chiamato D. Alfonso Ligneti; Allora il Giovane ricordandosi la visione avuta la notte ripigliò: *oh si questa notte appunto me l'ho sognato*; ed essendo entrato nella Chiesa, dove attualmente confessava Uomini il Servo di Dio, parve, che ci fusse stato un altro tratto di Providenza, poichè stando egli alla rinfusa cogli altri Uomini tutto timido, il detto Servo di Dio senza conoscerlo, li fece segno colla mano ad accostarsi, come in fatti tutto lieto il Giovane andò, si confessò, li manifestò la visione avuta nella notte antecedente, e fu da Dio tanto compunto, mediante le dolci fervorose insinuazioni del santo Confessore, che d'indi in poi si mantenne in grazia di Dio.

§ 81.
Adolescens ad peccandum pronus a B.V. corripitur, & ad Alphonsum mittitur.

Contestis est Testis I. *Proces. Apost. S. Agathæ* de auditu immediato ab ipsomet adolescentulo pœnitente, *ut infra.*

§.84.
Idem Adolescens V. S. D. antea incognitum mire nascens apud ipsum conscientiam expiavit, & a labe immunem posteram vitam servavit.

XLIII. Testis *R.D. Carolus Desiderio Presbyter, & Missionarius Secularis Nuceriæ annor.*76. *circ. Juxta* 26. *Inter. Proc. fol.*2876. *respondit* = Parto finalmente della sua viva Fede, fu quella tenera divozione professata verso Maria SSma, per cui ne compose il libro delle Glorie di Maria SSma, in cui ben fa vedere la tenera pietà, confidenza, ed amore, di cui ardeva verso l'adorata Signora. Quando poi ne predicava specialmente ne Sabati in questa Chiesa di S. Michele, ne predicava con tanto fervore, tenerezza, unzione, ed attrattiva, e confidenza, come io l'ho ascoltato molte volte, che innamorava chiunque l'udiva verso della SSma Madre di Dio; onde era grande il concorso della gente di ogni ceto, e condizione, a talchè qualora si vociferava per la Città, che predicava il P. D. Alfonso, tutti

De visu.

§.85.
Dei fama Alphonsum de B.V. concionantem vulgabat, larmatim Populus concurrebat.

tutti correvano anziosamente per ascoltarlo; ma quando poi si sapeva, che Egli era assente da questa Casa, e suppliva qualche altro Padre la solita predica nel Sabato, non si vedeva il solito concorso, come io ne sono testimonio oculare, dicendo tutti comunemente, che il P.D.Alfonso con poche parole rapiva i cuori verso Maria SSma, lo che non facevano gli altri Predicatori = *Et fol.*2877. = Parimenti mi ricordo, che quando Egli predicava nel Sabato sopra le grandezze di Maria SSma, animava sempre tutti a pigliare una gran confidenza nel Patrocinio, e protezzione di Maria SSma dopo Gesù Cristo con tanto fervore, e tenerezza, che si diceva da tutti costantemente: *Quando predica il P. D. Alfonso di Maria SSma ci fa vedere tutti in Paradiso*; come io moltissime volte l'ho ascoltato.

§.86. *Tanta suavitate de B. V. disserebat, ut omnium corda ad Ejus amorem raperet.*

Super 132. *Art. Proc. fol.*2919. *dixit* = Che essendo venuto la prima volta a fare la Missione nella Chiesa Parrocchiale di S.Matteo di questa Città di Nocera, e non avendoci trovata qualche statua di Maria SSma, Egli tanto disse, e si cooperò, che fece fare subito una bellissima statua di Maria SSma Addolorata, come oggigiorno si vede, e per sua istruzzione d'allora in poi si è proseguito a fare il Settenario, e Festa in onore de Dolori della Santa Madre di Dio, con somma divozione di quella Popolazione, come io ne sono testimonio oculare essendo stato Economo curato in quella Chiesa Parrocchiale.

§.87. *In templo S. Matthæi Nuceriæ B.V. Dolorum simulacrum, ejusque Festum instituit.*

De propria experientia.

XLIV. Testis *Adm. R. D. Felix Verzella Canonicus Collegiatæ Montellæ Diœcesis Nuceri V. S. D. SECRETARIUS, ET CONFESSARIUS annor.* 68. *circ. super* 126. *Art. Proc. fol.* 2995. *dixit* = Come testimonio oculare depongo, che il Ven. Servo di Dio, atteso il grande amore, che a Dio portava, professò una specialissima, e tenera divozione a Maria SSma, che chiamava la sua Signora, e Speranza dopo Gesù, e sò ancora, che ad essa ricorreva in tutti i suoi bisogni spirituali, e temporali. Teneva sempre avanti esposta la sua Immagine detta del Buon Consiglio, e tante volte io lo viddi, e l'udii fare atti di amore, e di confidenza con altri affetti, e preghiere verso la santa Signora, ed ordinariamente a tutti coloro, che venivano a ritrovarlo per qualche affare di coscienza tanto Diocesani, che Forastieri, regalava qualche Immagine di Maria SSma inculcando loro la sua divozione, e soleva dire: *Questa è la Mamma nostra, che ci ha da portare in Paradiso*; *Questa è quella, che ci ha da ajutare in punto di morte: Poveri noi, se non avessimo questa gran Madre di Dio*. Ogni giorno poi la visitava avanti la sua Immagine, e ne recitava il suo Rosario, faceva le sue novene, ed ogni Sabato si confessava.

De visu in Episcopatu.

§.88. *Sub Mariæ præsidium filiali fiducia confugiebat.*

§.89. Boni Consilii *Matrem e conspectu positam semper habebat.*

§. 90. *Ad se venientes Deiparæ Imagine donans ad ponendam in Ea fiduciam inflammabat.*

Super 127. *Art. Proc. fol.* 2996. *dixit* = Sò bene, che il Ven. Servo di Dio stava molto attento a recitare *l'Angelus Domini*, o vero il *Regina Coeli* nelle tre ore del giorno stabilite dalla Chiesa, e teneva perciò il suo campanello per farlo sonare nelle ore stabilite.

§.91. *Episcopus statis horis Mariam cum Angelo salutabat.*

Super 131. *Art. Proc. fol. cit. ser. dixit* = Sò bene che il Ven. Servo di Dio anche da Vescovo non lasciò di promuovere la divozione di Maria Santissima collo scritto, e colla voce; conforme aveva stabilito nella sua Congregazione, così ordinò, che in ogni luogo della sua Diocesi, ogni Sabato la sera si fusse fatta l'esposizione del SSmo con un discorso in onore di Maria SSma, e quando stava in S.Agata, o in Arienzo, o dovunque si trovava in S. Visita, non lasciava Egli di fare il detto discorso con molto fervore, e canzonetta Spirituale,

§.92. *Per totam Diœcesim de B. V. sermonem in Sabatho haberi suscivit.*

§.93. *Ubicumque sisteret per se de Deiparæ laudibus disserebat.*

onde

onde tutto il popolo si vedeva intenerito, e commosso, e questo lo fece anche allora, che stava col collo attratto sopra del petto, e solo vi destinava altro soggetto, o in S.Agata, o in Arienzo luoghi ordinarj della sua residenza, qualora stava gravemente infermo.

Ex Processu Apostolico S.Agathæ.

I. Testis *Adm. R. P. D. Antonius Maria Tannoja Consultor Generalis Congr. SS. Redemptoris ann.70. circ. super 126. Art. Proc. fol.499. dixit* = Specialissima, e teneriſsima sò io, e si contesta da tutti esser stata la divozione del Servo di Dio verso Maria SSma. In questo credo, che con difficoltà si ritrovi altro Servo di Dio, che possa pareggiarlo. Quando parlava, o predicava della Madonna, ne parlava con tal dolcezza, ed erano così teneri, e così affluenti i suoi affetti, che non esitando asserisco potersi meritare il Servo di Dio anche l'epiteto di Mellifluo come S. Bernardo, ed ardisco dire, che parlandosi della Vergine, forse il Servo di Dio ha superato S.Bernardo nella dolcezza de termini, e nell' affluenza. Questo mio sentimento è comune così a nostri, che agli esteri. Ogni giorno, e ne aveva voto, recitava il S. Rosario, e come Regola lo prescrisse a tutti i nostri. Godeva portarlo appeso anche al collo, ma della maniera la più grossolana, e portavane la corona anche alla cinta in ossequio di Maria SSma coll' Indulgenze, che si dicono di S. Brigida. Questa divozione del S. Rosario la diffuse ancora in tutto il Regno colle sue Missioni, e con quelle de nostri, come tuttavia si fà. Ogni giorno visitava l'Immagine più insigne, che avevasi in casa, e come Regola, volle, che ogni giorno si visitasse la Vergine da ciascuno de nostri. Faceva si preggio di portar sopra gli abitini del Carmine, Concezione, e de dolori di Maria, e promosse questa divozione non solo ne suoi, ma ne Popoli colle Missioni. Ogni giorno recitava, e facevalo fin da che stava nel secolo, i cinque Salmi del nome di Maria SSma, lo seguitò da Vescovo, ed indi sino all'ultimi anni. In tutte le principali Festività di Maria SSma, dopo l'esame della sera introdusse delle Novene in comune, che anche si seguitano. Ogni Sabbato, ardente che fosse la sete, non beveva ne tal giorno, ne a tavola, e vecchio essendoseli ordinata la cioccolata per ristoro la mattina, anche se ne astenne sino all' ultimo della vita in giorno di Sabbato. Sin da che stava nel secolo digiunava il Sabbato in pane, ed acqua, così nelle sette Vigilie; questa astinenza insinuò anche a suoi, ed Egli la seguitò per fin tanto che non gli fu proibita da Medici, e dal Direttore. Battevasi Esso, e volle, che i suoi anche si fossero battuti colla disciplina in giorno di Sabbato, così si seguitarebbe, se Papa Benedetto XIV. non l'avesse proibito. Ogni Sabbato ancora godeva di ricevere l'assoluzione Sagramentale sotto il Patrocinio di Maria SSma.

Divotissimo fu ancora, perchè commemoravasi il Misteto dell' Incarnazione di recitare ginocchioni l' Angelo del Signore. Ovunque si trovasse buttavasi subito ginocchione; essendo Vescovo si vidde anche nella Piazza di S.Agata ginocchiarsi ove si trovava al primo tocco della campana. Trattando con persone di riguardo in sentire il segno spezzava anche la parola, e buttavasi a terra. Ritrovandosi a tavola, non servivasi dell' Indulto di Benedetto XIII. in posporlo, ma lasciava di mangiare, e recitavalo ginocchione. Anche negli ultimi anni essendo decrepito, e stroppio, e non sentendo il segno voleva

De visu.

§.94.
Præ suavitatis dulcedine in exponendis Mariæ laudibus Melliflui *nomen velut* Bernardus *promeretur.*

§.95.
Quotidie Rosarii decades suis recitandas indixit.

§.96.
Per Missiones Rosarii *exercitium promulgavit.*

§.97.
B. V. Imagines devotus adorabat, ejusque scapularia induebatur.

§.98.
Usque a teneris unguiculis psalmos in B. V. obsequium recitavit.

§.99.
In Sabatho sitim tolerabat, sibique seni cochlatæ potionem interdicebat:

§.100.
In Virginis obsequium exemplo voceque jejunia per annum Sodalibus proposuit.

§.101.
Episcopus vel in ipso publico Foro ad Angelicæ salutationis signum in genua procumbebat.

va anche nell'atto, che mangiava essere avvisato dal Fratello, e servitore al primo tocco della campana. Non si può dire, che inginocchiavasi, ma che cadeva di piombo a terra, ed estatico restava in quel atto penoaissimo colla forchetta nelle mani contemplandone il Mistero. Fattosene compassione il P. Villani due anoi prima della morte proibì, che più se gli fusse avvisato.

§. 102.
Heroicus veneralionis actus erga B.V. ad extremos usque annos constanter exercitus.

La medesima divozione per Maria SSma non maocò il Servo di Dio, come è noto a me, ed a tutti, promuoverla negli altri. Siccome promosse la visita ogni sera per Gesù Sagramentato, così io questo Regno promosse ancora il visitare dopo Gesu Sagrameotato anche Maria SSma, cosa che per l'addietro non ci era. A lui siamo tenuti per tante publiche Noveoe, che di presente introdotte si veggono in onore di Maria SSma, con esposiziooe, e prediche in tanti luoghi del Regno. Volle che io ogoi Sabbato in tutte le nostre Case ci fosse l'esposizione del Venerabile col Sermone in onore di Maria Santissima; e se per accidente ei fosse concorso di Popolo in altra Chiesa, e noo conveniva aprirsi la nostra, almeno voleva, che esposta la s. Pisside si fusse letto alla Commonità un libro de preggi della Madonna. Da Vescovo non lasciò promuovere ogni Sabbato quest' ossequio a Maria SSma nella Cattedrale, nella Collegiata di Arienzo, ed in altri Luoghi della Diocesi. Egli ne aveva voto, ed era soa privativa predicarei ove si trovava. Ritornato in Nocera ancorchè stroppio noo maocava di farsi sitoare sulla Cattedra, e magnificare con frutto del popolo le Glorie di Maria Vergine: Nelle Missioni voleva sempre di fianco alla Cattedra la statua di Maria SSma, e ooa esseodo in uso tra i Missionarj del Regno la predica del Patrocinio, e potenza di Maria SSma, Egli l'introdosse sin da primi sooi anni, e la comandò anche a nostri, e non ci è Congregaziooe di Missiooarj, che di presente non faccia io Missione questa predica di Maria SSma. E' sentimento comune, che non si veggono nelle altre prediche quelle conversioni, che si osservano in questa della Madonna. In ogni predica di spavento volle il Servo di Dio, che si dassero i motivi per ricorrere al Patroeinio della Vergioe per animare i Peccatori a confidare oella sua misericordia. Finalmente oltre le preghiere per la Vergine, che vanno unite colla visita al Sagramento diede fuori per animare i Fedeli ad ossequiarla un Commentario sulla salve Regina con altre prattiche di pietà, come a tutti è noto.

§. 103.
Quotidianam B M.V. visitationem per Neapolitanum Regnum invexit.

§. 104.
Episcopus publicat preces in Mariæ obsequium quotidie per Diœcesim habendas indixit.

§. 105.
Ubicumque foret de Mariæ laudibus differebat in Sabatho.

§. 106.
Insitatam antea concionem in Missionibus de Deiparæ patrocinio is primus inter suos instituit.

§. 107.
In singulis concionibus Populus ad reponendam in Deipara spem hortabatur, idque a Sodalibus exigebas.

§. 108.
Virginis laudes, & cultum scripto propagavit.

Super 133. *Art. Proc. fol.* 502, *dixit* = Facendo il Servo di Dio la Missione nella Parrochia di S. Matteo nella Città di Nocera, Maria SSma diede a conoscere quanto le fusse cara la servitù sua. Un giovane disgraziato mentre portavasi per peccare in casa di una Donna, per strada pensando di aver sopra l'abitino va per levarselo, e riporlo in un bugo di fabbrica, ed in così fare si sentì attirato il braccio. Spaventato lascia di andare nell' infame casa, e ritirasi nella sua; mentre là notte stava tutto pertorbato li comparve Maria SSma coll' Abitino in maoo, e sdegnata gli disse. *Come? Così tratti quest' Abitino, che io ti ho dato? Da oggi avanti non aspettare più grazie da me: Mamma mia perchè mi vuoi abbandonare?* rispose il Giovane, e Maria SSma: *se vuoi più grazie da me*, gli disse: *domani andatevi a confessare dal P. D. Alfonso Liguori*. Non aocora il Giovane aveva ioteso nominare il Servo di Dio. Il giorno ausseguente mentre stava in una bottega sentendo sonare le Campane a Gloria, oo com-

§. 109.
Bma Virgo Adolescentulo per visum redarguto de præmeditato peccato, suique scapularis contempta expiare conscientiam apud V. Alphonsum jubet.

pagno

pagno gli disse: *Mo viene il P. D. Alfonso con la Missione*. Il Giovane non sveva più pensato alla visione, ma io sentir dire *R. D. Alfonso* disse: *Oh! questa notte appunto me l' ho sognato*. Fu nella Parrocchia, ed essendosi portato a confessare fu accolto dal Servo di Dio, e raccontandogli esso la visione avuta, il Servo di Dio maggiormente se l'abbracciò. Restò compunto, si avvalse de di Lui ecclimenti, e fu perseverante nella grazia di Dio. Tanto seppi dalla bocca del medesimo Giovane.

§. 110.
Adolescens V. Alphonsum sibi incognitum mire novit, suasque culpas ad ejus pedes confessus est. De auditu immediato ab ipsomet Adolescente pœnitente.

Super 134. *Art. Proc. fol.* 503. *ter. dixit* = Ci è tradizione nella Città di Scala, ove ci fui di persona, che Maria SSma sia più volte apparsa al Servo di Dio in una Grotta, ove andava a flaggellarsi ne' primi tempi, che fondò l'Istituto.

§. 111.
In Schalensi spem B.V. Alphonso apparuisse traditur.

Super 135. *Art. Proc. fol.* 503. *dixit* = Mi disse il P. Villani, e fu a lui contestato da *due Parrochi*, che facendo il Servo di Dio la Missione nella Terra di S. Giorgio in Diocesi di Salerno, predicando colla statua della divina Madre di fianco alla Cattedra (lo che era suo costume) alla Predica del Patrocinio di Maria SSma, facendo la mozione degli affetti si vidde trasformato, e nel medesimo tempo un raggio di luce, come di Sole, che uscendo dal volto di Maria SSma andiede a fissarsi in quello del Servo di Dio, che questo favore dissero, che fu noto a tutto il Popolo.

Causa scientiæ
§. 112.
In Oppido S. Georgii Salerni V.S.D. miro lucis radio e B. Virg. simulacro in ipsum dulce facie coruscante Populo apparuit.

Super 136. *Art. Proc. fol. cit. dixit* = Troppo patente fu ancora il favore, che ricevè il Servo di Dio nella Città di Foggia. Venerssi in quella Collegiata un antica, ma miracolosa Icone di Maria SSma. E questa tutta coverta di argento, e solo, ove si vuole, il suo volto, evvi un vuoto circa un palmo, ma coverto di più veli. Anni addietro in tempo di un gran terremoto si degnò la Vergine manifestare da quell'ovato il suo volto al Popolo. Facendo il Servo di Dio la Missione volle tolta dal suo Altare questa S. Icone, e posta a vista del Popolo sopra l'altare Maggiore; diffondendosi in affetti alla predica del Patrocinio (predica singolare del Servo di Dio) ed animando il Popolo ad amare, e ricorrere con fiducia a Maria SSma, uscito di se si vidde da due palmi elevato in estasi, e nel tempo istesso comparire nell' ovato a vista di tutti il volto di Maria SSma, ed un raggio, come quello del Sole, così mi fu contestato, che uscendo dall' ovato spaccando la Chiesa andava a ferire nel volto del Servo di Dio. Tutto fu a veduta del Popolo, che non era meno di circa due mila. Ci erano presenti i nostri Padri *Garzillo*, *e Corsano* l' uno Canonico in quel tempo, e l'altro Prete, e tutti due mi hanno contestato questo favore non una, ma tante, e tante volte = *Et fol. cit.* 503. *ter.* = Nella Città di Amalfi anche ricevette il Servo di Dio un favore consimile facendo egli la Missione &c.

§. 113.
In Templo Foggiæ B. Virgo e sua velata Icone mirabiliter apparens immisso lucis radio V. Alphonsum perculit, ac duobus palmis e suggestu in ecstasim rapit.

§. 114.
Duobus circiter hominum millibus Prodigium patuit

De auditu a duobus videntibus.

Super 138. *Art. Proc. fol.* 504. *dixit* = Facendo la Missione nella Terra di Arienzo i Padri Pii Operarj, il Servo di Dio avendo detto a' Padri, non mi fido di stare a spasso, intavolò gli Esercizj a Gentiluomini nella Chiesa de' PP. Carmelitani. Una delle sere facendo la solita predica del Patrocinio di Maria SSma, e dando a' Gentiluomini in fine di quella de' motivi molto teneri per confidare, e ricorrere a Maria SSma, in quell'istante si vidde egli trasformato, ed uscito di se, e così acceso nel volto, che sembrava tutto fuoco, e nel tempo medesimo un' insolito splendore più che di Sole, che illuminò con istupore di ogni uno tutta la Chiesa: ed egli: *Ecco la Vergine venuta a dir-*

§. 115.
Idem prodigium in Amalphitana *Missione*, ut supra *per Vestes contestes* de visu.

§. 116.
Argentii *dum Confratres ad B.V. devotionem excitat, rubita luce splendescere templum, ejusque facies ignem spirare visa est.*

§. 117.
Verba ea in Ecstasi prolata sibi Virginem tunc apparuisse ostendunt.

dispensarci grazie, preghiamola, che tutto otterremo. Tanto mi contestarono in Arienzo due Gentiluomini, che ci erano presenti, cioè D. Salvatore Romano, e D. Pasquale Calcabale; *Contestes sunt de visu Testis XV. Proc. Apost. & Testis XVII. Proc. Ordin. S. Agatæ, ut infra.*

§.118. *In B. V. sine labe Conceptæ cultum specialem Decadet Sodalibus præscripsit in Sabatho.*

Super 140. *Art. Proc. fol.* 595. *ter. dixit* = Soggiuogo in ordine alla divozione verso Maria SSma, non essendomi sovvenuto all' Articolo 126, Ogni Sabbato introdusse in Chiesa, ed in comune tra di noi una coroncina divota in onore dell'Immacolato concepimento, ed altra simile ancora per la Novena dell'Assunta. Come sonava l' orivolo, così salutava la Vergine coo un *Ave*, costuoe, che diffuse in tutti i Congregati. Non cominciava qualunque azione se non premetteva un' *Ave* a Maria SSma. Così se beveva, o tracanoar doveva altra cosa. Volle sopraposta in tutti gli Altari Maggiori della Congregazione a piedi del Crocifisso una divota Immagine di Maria SSma. Bellissimi rami fece incidere della Vergioe per dilatarne tra Popoli la divozione. Se in Coogregazione vi sono Immagini, e si veggono delle divote statue di Maria SSma, tutto è dovuto all' amorosa sollecitudine di esso Servo di Dio. Per punto di Regola finalmeote volle, che da' suoi ogni sera si facesse a Dio io comune oell' esame della sera uno specificato ringraziamento per averci dato Gesù Cristo, e Maria SSma. Avevali tutti e due oel cuore, e nella bocca, e volevali nel cuore, e oella bocca di ogn' uno

§.119. *Ad horologii signum Virginem salutabat, idque apud suos in morem induxit.*

§.120. *Actiones singulas salutatione Angelica præveniebat.*

§.121. *Quo Fideles suosque ad Virginis amorem alliceret Ejus imagines pingi, undique curavit.*

III. Testis *R. D. Michael de Abruao Presbyter Sec. S. Agathæ an.* 57. *super* 126. *Art. Proc. fol.* 652. *dixit* = So, che il Servo di Dio ebbe una tenerissima divozione verso la gran Madre di Dio, soleva chiamarla = *Madre mia, Speranza mia ajutate me, e tutto il Popolo mio* =. Implorava in ogni occasione il suo ajuto, spesse volte la visitava, ed io stesso più volte lo viddi inginocchiato avanti gli Altari della Chiesa Cattedrale, dove sono le Immagini della Vergine. Fece una sua Immagine collocare nell'Altare del Sagramento propriamente sopra al Ciborio, dove al presente anche si ritrova, e questo a fine di averla presente anche allorchè faceva le visite al SS. Sagramento, e per infervorare nel tempo istesso il Popolo alla medesima divozione verso la SSma Madre di Dio. Tutto ciò mi costa per averlo di persona veduto, come altresì mi costa, che in ogni sera recitava la terza parte del Rosario in ossequio della Dma Vergine, a cui anche in interveniva.

De visu in Episcopatu.

§.122. *Tenerrimum Ejus amorem in Virginem tenerrimis vocibus obsequiisque exprimebat.*

§. 123. *In Cathedrali ad Sacramenti Aram Divinæ Matris imaginem collocavit.*

§.124. *Virginis* Rosarium *quoquo vespere recitabat.*

Super 127. *Art. Proc. fol.* 652. *ter. dixit* = Mi costa, che il Servo di Dio per la gran divozione, che sempre ebbe verso la gran Madre di Dio spesso la salutava nel giorno, e specialmente nella prima ma della mattina al suono della campana metievasi in ginocchio, così all'ora del mezzo giorno, come alla sera ovunque si ritrovava o nella Chiesa, o nelle sue stanze, ed anche alcuoe volte passando per la Chiesa sonando la campana fermavasi, ed inginocchioni recitava l' Antifona *Angelus Domini* coll' interposiziooe dell' *Ave Maria*, e nel tempo Pasquale *Regina Cæli &c.* ed a sua imitazione s' inginocchiavano quanti con esso si ritrovavano, come anche io tante volte, ed io Chiesa, ed io soa casa feci.

§.125. *Matutina, meridiana, & Vespertina salutatione Deiparam pronas veneratur.*

§.126. *In singulis concionibus, præsertim in Sabatho devotionem erga Virginem Populo suo commendabat*

Super 131. *Art. Proc. fol.* 653. *dixit* = Mi costa che il Servo di Dio per la gran divozione ebbe verso la SSma Vergine, e per il desiderio nutriva, che tutti ad essa ne' loro bisogni ricorressero, e di continuo l'os-

l' ossequiassero, non solo in ogni sua predica, o istrozione questa insinuava, ma introdosse ancora che in ogni Sabbato si cacciasse la statua di S. Maria del Rosario, che è in questa Cattedrale, ed esponendosi il Venerabile, Lui faceva un fervoroso discorso delle glorie di Maria, e dell' utilità percepisce ogni fedele per tal divozione. Questi discorsi nel Sabbato costantemente feee, ed alcune volte trovandosi acciaccato dalle sue indisposizioni io l' accompagnai per le scale, che dal suo quarto conducono alla Chiesa, e lo sostenni nel salire sulla cattedra. Trovandosi in altri luoghi della Diocesi in occasione di Visita, sostituì in suo luogo a predicare ne' Sabbati il qu. D. Evangelista Caoooico Decano d' Addio, ed in mancanza altro soggetto.

§.127.
Ne infirma quidem valetudine ab exponendis in Sabatho Mariæ laudibus abstinuit.

§.128.
Ipso absente per alium vices suas in Cathedrali supplere sategit.

VII. Testis *Adm. R. D. Joseph Razzano Œconomus Curatus Eccles. S. Mariæ Duratiani Diœc. S. Agathæ an. 70. super 126. Proc. fol. 861. ter. dixit* = Tenerissima era la sua divozione verso Maria Santissima, come ho deposto nell' Interrogatorio vigesimo sesto, e lo rilevo pure da che lo viddi nel Casino di Arienzo inginocchiarsi al primo tocco della campana del giorno, e recitare con divozione *l' Angelus Domini*; e teneva avvertiti i suoi Famigliari, che l'avvisassero subito subito, allorchè si dava il primo tocco della campana, se per accidente, o per la sua sordità non l'avesse ascoltato, come mi venne riferito da suoi Famigliari, e me ne avviddi stando presente.

De visu in Episcopatu.

§.129.
Argentii *morem salutandi cum Angelo Virginem constantissime retinuit.*

Super 131, *Art. Proc. fol.* 862. *dixit* = Rilevo la divozione del Servo di Dio, specialmente verso la SSma Vergine, e da quella bella operetta dal medesimo data alla luce col Titolo = *Le Glorie di Maria* = In dove evidentemente si ravvisa l'amore, che portava alla Vergine Madre; e dalle sue prediche, poichè nel decorso della Missione nel penultimo giorno era solito fare particolare predica sopra la Gloria di Maria, come fece nella Regia Terra di Dorazzano, e mi ricordo, che disse le seguenti parole = *Sei Peccatori, e le Peccatrici non ancora hanno lasciato il peccato, e si sono a Dio convertiti, Maria SSma mediante l' intercessione tua l' ha da far ravvedere* = Di ciò sua di scienza attesto, che nella Chiesa Cattedrale in tutti i Sabati predicava sullo stesso soggetto coll' Espostizione del Santissimo, e quando girava in visita per la Diocesi, o impedito da infermità, o da altri affari, aveva destinati a ciò eseguire sì fu Padre Maestro Caputi, o il fu D. Evangelista Canonico Decano d' Addio, o altro buono soggetto: In Dorazzano volle, che pratticato si fusse lo stesso; ma nelle Domeniche, non già ne' Sabati, perchè intervenisse il Popolo, ed io fra gli altri ebbi l' onore di eseguire i suoi comandi.

§.130.
Liber de Mariæ Gloria ejus devotionis in Virginem testis locupletissimus.

§.131.
In Oppido Duratiani vel obstinatos peccatores ad conversionem Mariæ ope obtinendam invitavit.

§.132.
Morem habendi sermonem de B. V. in Sabatho per Diœcesim induxit.

§.133.
In Rusticorum commoditatem eumd. sermonem ad diem Dominicam translatit.

XI. Testis *Rmus D. Jo. Baptista de Lucia Canonicus Cath. S. Agathæ, ac Vice-Rector Seminarii, & Examinator Synodalis ann. 55. Super 126. Art. Proc. f.* 1104. *dixit* = Mi costa benissimo, che il Servo di Dio era assai divoto di Maria SSma, e questo mi costa per la premura grande, e diligenza colla quale procurava d' ispirarla a Seminaristi, mentre io era Convittore del Seminario, volendo che da medesimi si facessero Novene in onore della gran Madre di Dio, e due volte in ciascun giorno si leggesse per un quarto d'ora, e con voce alta da un Scminarista di ciascuna classe, stando tutti gli altri ascoltando l' opera del P. Auriemma intitolata = *Affetti scambievoli tra Maria SSma, e suoi Divoti* = e vcendo personalmente quan-

§.134.
Teneris Alumnorum Seminarii mentibus devotionem in Mariam instillabat.

§.135.
Eos quotidie ad amoris affectus erga Virginem assuefieri studebat.

do

§.136. *Alumnorum corda ad Virginis amorem per cantica excitabat.*

§.137. *Nullam habebat concionem, in qua Populos ad implorandam Mariæ opem non inflammaret.*

§.138. *In quocumque foret Diœcesis loco de B. V. differebat in Sabatho.*

§. 139. *Domo egrediens vel ingrediens B. Virginem venerabundus salutabat.*

§.140. *In Seminarii Oratorio speciosam B.M. imaginem suo ære pictam locavit.*

do trovavasi in questa Città a fare in Seminario uno sermone tutto proprio per rendere i Giovani divoti di Maria SSma; anzi mi ricordo, che il Servo di Dio donò a ciascuna classe de' Seminaristi un libretto di canzonette divote, e da Esso composte in onore di Maria SSma, ordinando al Maestro di Cappella del Seminario, che insegnasse a Giovani il modo, nel quale dovevasi ciascuna di esse cantare, siccome fu eseguito. Mi costa ancora, perchè niuna predica ho udito dal Servo di Dio, nella quale non l'abbia io udito parlare con tenerezza filiale di Maria SSma, insinuando a tutti a guadagnarsene con affetti divoti il potentissimo Patrocinio. Aggiungo a tutto questo saperc io, che in qualunque luogo della Diocesi si ritrovava il Servo di Dio era solito in ciascun Sabato fare in Chiesa una predica in onore di Maria SSma. So ancora, per avermelo detto i suoi Familiari, che il Servo di Dio fra gli altri atti di divozione, che esercitava verso la Bma Vergine, era solito qualora usciva di casa, e qualora vi entrava salutare affettuosamente la divota Immagine di Maria SSma, che teneva nella sua stanza, e propriamente sopra il tavolino da studio. Soggiungo a quanto ho detto per rapporto al Seminario, che il Servo di Dio avendo trovato nella Cappella, ove i Seminaristi ascoltavano la Messa una vecchia Immagine di S. Agata, la fece levare e in luogo di quella vi fece collocare una bella Immagine di Maria SSma, quale a spese del medesimo Servo di Dio fu dipinta in Napoli.

De visu Argentii.

§.141. *Multiplici cultus specie suum Devotionis sensum in Deiparam ostendit promovitque.*

XV. Testis *Excellent D. Paschalis Cacabale Medicus Physicus Argentii Diœcesis S. Agathæ annor.* 58. *Super* 126. *Art. Proc. fol.* 1347. *dixit* = Fu ferventissimo l' amore del Servo di Dio verso la Beatissima Vergine Maria, la chiamava *Mamma mia, mia speranza dopo Gesù*; teneva la sua Immagine di continuo sul tavolino presso cui sedeva, più, e più volte nel giorno la visitava, esortava tutti ad esser suoi divoti, che avesseto chiesta qualunque grazia per sua intercessione; in ogni predica, come ho detto conchiudeva con l'invocazione di Maria Santissima, ed oltre a questo pel tempo, che si trattenne qui in Arienzo introdusse la divozione di predicare ogni Sabato delle virtù di Maria Santissima, come anche in oggi si osserva nella Chiesa della Santissima Nunziata di Arienzo; Questa sua fervorosa divozione verso la gran Madre di Dio, la rilievo da tutte le sue opere ascetiche, che ho lette.

§.142. *Mox a V. S. D. inductus differendi in Sabatho de B. V. etiam num Argentii perseverat.*

Super 131. *Art. Proc. fol.* 1347. *ter. dixit* = Che ben mi ricordo in tutte le Missioni qui si fecero trovandosi il Servo di Dio al governo di questa Diocesi, volle, che dal principio di ciascheduna Missione si esponesse nella Chiesa dirimpetto al Pulpito la statua della Santissima Vergine, affinchè il Popolo, ed il Predicatore in ogni predica ad essa ricorressero, ed in fine della Missione volle si fosse fatta una predica assolutamente del gran bene a noi viene dalla divozione a Maria Santissima.

§.143. *In quacumque Missione ad commovendum Populum B. V. simulacrum prope suggestum situm volebat.*

De visu, propriaque experientia.

Super 138. *Art. Proc. fol.* 1348. *dixit* = Sò bene, ed attesto, qualmente il Servo di Dio trattenendosi qui in Arienzo da Vescovo, istituì una Congregazione di Galantuomini sotto il titolo di Maria Santissima, alla quale mi trovavo anche io ascritto. Avendo intanto il Servo di Dio determinato di dare a medesimi Galantuomini i suoi esercizj nella Chiesa de PP. Carmelitani, nel tempo stesso, che da PP. Pii Operarj si faceva al Popolo la santa Missione. Si radunavano tutti i Galantuomini per i giorni destinati in detta Chiesa del Carmi-

§. 144. Argentii *civium Sodalitium instituit*;

ne

ne, dove il Servo di Dio nel dare loro i santi esercizj, ed in fine di ogni predica gli esortava ardentemente a fidare nella valevolissima protezzione di Maria Santissima. Una sera nel fare detta insinuazione si vidde il Servo di Dio a poco a poco infervorarsi su tal punto della protezzione di Maria Santissima a segno tale, di vedersi tutto acceso, e quasi pieno di raggi di luce il di lui volto con ammirazione di tutti gli Astanti, tra quali mi ritrovai ancor io, e da tutti concordemente quel cangiamento di vulto fu stimato una cosa sopranaturale, mentre il Servo di Dio sempre più infervorato, ed acceso in esaggerare la valevole protezzionè di Maria Santissima, replicava più volte, di quella invocare con tutta fiducia, assicurandoli di ricevere tutte le grazie dealderate, con dire = *Eccola presente, sù via non perdete tempo d' invocarla, sicuri di riceverne le grazie desiderate* = Contestis est *de visu* Testis XVII. *Proc. Ord. S. Agatæ, ut infra*.

§. 145. *Argentini Cives dum a V. Antistite ad Virginis amorem inflammantur ejus vultum mira luce perfusum demirantur.*

§. 146. *Superno Deiparæ visionis dono tunc Eum insignitum illius dicta declararunt.*

XXV. Testis *D. Dominicus Antonius Jannella Airolæ V.S.D. FAMULUS ann. 64, Super 126. Art. Proc. fol. 1723. dixit* = Sò benissimo, che il Servo di Dio aveva specialissima divozione a Maria SS., teneva la sua Immagine sopr' al tavolino, presso a cui sedeva quasi di continuo. Io vedeva, che gli occhi suoi erano di continuo fissi a quell' Immagine, più volte al giorno lo viddi inginocchioni avanti l' istessa Immagine, la chiamava sua Madre, ogni sera recitava il Rosario di cinque Decade, e le Litanie a Maria SS. con tutta la sua famiglia, fra quali anche io. Nelle sue prediche esortava a ricorrere a Maria SS. in ogni bisogno dicendo = *Ricorrete alla Mamma nostra in ogni vostra necessità*.

De visu propriaque experientia.

§. 147. *In Virginis effigiem e conspectu positam fixos oculos, identidem intendebat.*

§. 148. *Familiares ad Rosarium convocabat, & ad B. V. confugium hortabatur.*

XXVIII. Testis *D. Agnellus Vertucci V. S. D. FAMULUS. ann. 63. juxta 26. inter. Proc. fol. 1809. respondit* = Impreteribilmente ogni sera si recitava il santissimo Rosario alla Vergine SS., tutti inginocchiati, e voleva il Servo di Dio, che fosse intervenuto anche il Vicario Generale alla recita del Rosario, e se talvolta mancav' alcuno della Famiglia, il Servo di Dio subito se ne accorgeva, e chiamava il Fratello Francesco Antonio dicendoli: Chi manca al Rosario stà sera? perchè non è venuto? ed in questa maniera voleva conto della mancanza. Ci recava maraviglia, che il Servo di Dio alla mancanza della voce veniva in cognizione di chi mancava, esso certamente era cieco, e non vedeva.

De viso propriaque experientia.

§. 149. *Probatur idem ut supra.*

XXXVI. Testis ex officio *Rmus D. Dominicus Russo olim Parochus Cathed. S. Agathæ, modo Canonicus ejusdem Ecclesiæ ann. 67. juxta 24. inter. Proc. fol. 1962 ter. respondit* = Nella singolarissima divozione poi, ch' esso Ven. Servo di Dio ebbe verso Maria sempre Vergine, spiccò ancora la sua viva Fede. Io l' ho udito predicare le Glorie di Maria in tutti i Sabbati dell' anno in questa Cattedrale, e se era impedito da infermità, faceva predicare da altri Soggetti, dal Padre Macario Caputi, o dal Decano D. Evangelista d' Addio, ed in queste prediche del Sabbato si esponeva anche il SS. Sagramento, ed il Servo di Dio con gran fervore predicava, e con gran frutto di questa popolazione. Chi vuol pui rilevare maggiormente la sua tenera divozione verso la SS. Vergine, legga il suo libro intitolato: *Le Glorie di Maria*: e mi ricordo, che predicando egli ne' Sabbati sopra le glorie della Madonna, si vedeva non solo da me, ma anche da altri infuocato il suo volto, quasi allora a viva voce parlasse con Maria SS., ed in tutte le prediche altro non insinuava al popolo, che la di-

De visu

§. 150. *In singulis Sabbathis in sua Cathedrali de B. V. differens, Populum ad Ejus devotionem inflammabat.*

§. 151. *Tanto fervore de B. V. disserebat ac si præsentem intueretur.*

Messa, ne vedo, che il mio male và à mancare, ho quasi perduto lo stomaco, ma ne stò contentissimo, perchè è volontà di Dio.

Super 70. *Art. Proc. fol.* 439. *Dixit* = So di certa scienza, che il Ven. Servo di Dio in tutta quella lunga sua infermità, nella quale se gli curvò la testa sul petto, cosicchè sembrava un Uomo senza testa, non ostante gl' indicibili spasimi, che provava continuamente, stiede in perfetta rassegnazione, e pazienza sino all' ultimo respiro di sua vita, non lagnandosi ancora ne di esser sordo, che se li doveva parlare ad alta voce, ne della tenebrosa vista per lo spazio di anni 17., ne della rottura, che se li aggiunse a succennati malori, e lo faceva spasimare di continuo, e il non poter dare un passo senza essere sostenuto da me, o da altri, costretto a prendere un poco di riposo appoggiato a più coscini, godendo in queste penosissime infermità di stare in Croce con Gesù Cristo, non avendo mai manifestato ad alcuno ciò che lui pativa, e mi ricordo benissimo, che il fu P. D. Andrea Villani suo Direttore, domandatoli un giorno come si fidava di stare colla testa curvata, quietamente li rispose = *parmi di tenere una montagna sopra il collo*.

§. 11. *Diuturnam colli contorsionem, acerbosque dolores ad obitum usque patientissime pertulit.*

§. 12. *Per annos decem & septem omni panarum genere attritus in Cruce cum Jesu permansit.*

§. 13. *Obstipo collo sibi montis molem superimpositam placidus Moderatori pandidit.*

Super 71. *Art. Proc.* 439. *ter. dixit* = So di certa scienza per essermi trovato presente, che un giorno poco tempo prima della morte del Servo di Dio, portatosi il Sacerdote D. Salvadore Tramontano da Napoli in questa Casa di S. Michele per visitarlo, avendo Egli il Servo di Dio, come ho deposto nell' Articolo settuagesimo, perduto l'udito disse avanti al detto Sacerdote: *Signore io son sordo, e voglio essere più sordo, se così piace a voi*: un altra volta, in un altra visita, che li fece il sudetto Sacerdote, vedutolo il Servo di Dio, gli domandò come stava, ed interrogato poi da questo, come si sentisse, gli rispose con placidezza = *io stò colla morte vicina, ma non voglio altro, che il mio Dio*.

§. 14. *Surditate laborant de totali auditus amissione, si Deo placita, contenta foret.*

Super 72. *Art. Proc. fol.* 440. *dixit* = So di certa scienza, che il Ven. Servo di Dio per timore, che aveva di mancare alla totale sommissione alla volontà di Dio, anche nelle cose minime, mi mandava spesso a chiamare i suoi Direttori, specialmente il suo Confessore P. D. Vincenzo Magaldi, e questo negli ultimi anni di sua vita, domandandoli di continuo, se mai in lui conosceva, o conosciuto avesse poca uniformità alla volontà di Dio; e quando veniva assicurato da questo di poter star sicuro di questa sua uniformità, si quietava, e mi ricordo benissimo perchè detto molte volte dal Ven. Servo di Dio, che egli soffriva un calore tale nella sua testa, che anche sarebbe capace a squagliare una montagna di neve, rivolgendosi sempre al Crocifisso con dire queste simili parole = *Signore se è vostra volontà, che io muoja, io son pronto*.

§. 15. *Dei voluntatem in Moderatorum voluntate agnoscens eos vel in minimis consulebat.*

§. 16. *Quando Deo placitum mortem ipsam oppetere paratus erat.*

Super 75. *Art. Proc. fol.* 441. *dixit* = Che chiunque ricorreva al Ven. Servo di Dio per essere consolato nelle sue angustie, o altri travagli, l'animava sempre nella ferma, e sicura Speranza in Dio, nella di lui misericordia, e patrocinio di Maria Santissima, sicuramente sperando tutti gli ajuti, e le grazie necessarie per salvarsi.

§. 17. *Angustia pressos ad ponendam in Deo spem inflammabat.*

Super 76. *Art. Proc. fol. cit. dixit* = So di certa scienza per essere stato testimonio oculare, che il Ven. Servo di Dio si cambiava di volto, nel leggere nella Sagra Scrittura alcuni passi di confidenza ne meriti infiniti di Gesù Cristo, tanto che nel comporre Lui le sue opere ascetiche vi pose molte meditazioni, e capitoli riguardanti la Speranza

§. 18. *In legendis Bibliæ locis de Christi meritis efficacia ad salutem assequendam vultu transformabatur.*

opportune, come Egli faceva, stampò quell' aureo libro Dommatico, Ascetico sopra la necessità, ed utilità della preghiera per salvarci.

IX. Testis *Adm. R. P. D. Paschalis Caprioli Missionarius Congregationis SSmi Redemptoris an.69. circ. Juxta 26. Inter. Proc.fol.704. respondit* = Possedè ancora in grado eroico la virtù della Speranza, per cui Egli sperò dalla Divina Misericordia, e dal merito, e Sangue di Gesù Cristo, ed intercessione di Maria Santissima la sua eterna salvezza, e la beata gloria con una sovraumana fiducia. Attesa perciò questa eroica Speranza talmente con Dio si strinse, che rinunciò tutte le speranze del Secolo. Si sposò allo Stato Ecclesiastico, istituì questa nostra Congregazione del Redentore per menare una vita povera con Gesù Cristo, disprezzando ogni sostanza, pompa, e grandezza di questo mondo per cercare solamente la gloria del suo Signore, ed il vantaggio delle Anime. Era Egli tanto radicato in questa bella virtù della Speranza, che tutte le gagliarde tentazioni del Demonio non lo poterono abbattere, e basta, che ripeteva colla sua solita ferma fiducia: *In te Domine speravi, non confundar in æternum*, immantinenti si rasserenavano i suoi scrupoli, e le sue angustie, e cessavano i timori, e li spaventi, che li caggionavano le sopradette tentazioni, e chi vuole fare un giusto concetto dell' eroica Speranza del Ven. Servo di Dio, basta leggere le opere sue Ascetiche, e Spirituali, quali tutte sono ripiene di nobili sentimenti di Speranza, e di confidenza verso la Divina misericordia, e del Sangue di Gesù Cristo, ed il potentissimo Patrocinio di Maria Santissima; Legga quel divino capitolo sulla speranza, che dobbiamo avere in Gesù Cristo, inserito nelle riflessioni sopra la Passione di Gesù Cristo: poichè ivi propriamente si vede delineato il cuore del Servo di Dio tutto ripieno di fiducia nel sangue, e nella morte del suo Signore Gesù Cristo. A questa virtù animava Egli continuamente i poveri peccatori tanto ne' discorsi privati, che nelle prediche, ed a questo effetto medesimo stampò Egli quell' aureo libro Teologico Ascetico sopra la *necessità, ed utilità della preghiera*, per ottenere da Dio colle sue grazie l' eterna salvazione ripieno di nobili sentimenti di Speranza; ed a questo medesimo fine voleva, che nelle nostre Missioni si fosse fatto a parte una predica istruttiva sopra la necessità, ed utilità della preghiera per animare tutti i Peccatori a farne uso per loro vantaggio, e voleva ancora, che dopo le prediche di spavento si fosse dato sempre un motivo di confidenza in Dio, ed in Maria SSma per così indurre tutti a confidare nella misericordia di Dio, e nel potentissimo Patrocinio di Maria SSma.

Super 81. *Art. Proc. fol.* 751. *dixit* = Per quanto hò inteso da testimonj degni di fede, e per quanto sò per causa di propria scienza, il nostro Ven. Servo di Dio dimostrò la sua eroica Speranza in Dio nella fondazione della nostra Congregazione; essendo sproveduto di beni di fortuna, e di umani appoggi fondò qualche nostra Casa senza un minimo quattrino di rendita, onde soleva dire, come io ben mi ricordo, che Dio faceva un continuo miracolo con Esso, e suoi Compagni, provedendoli giornalmente del puro necessario alla vita, come ancora la dimostrò nelle molte contradizioni, che dovè soffrire nella fondazione tanto della Congregazione, quanto di alcune Case della medesima.

§. 36. *Propter beatam spem elegit abjectus esse in Domo Dei.*

§. 37. *Nulla dæmonis tentatione fractus heroicæ Spei aspirationes identidem repetebat.*

§. 38. *Omnia Ejus scripta heroica Spe in Christum ejusque Matrem undequaque scatent.*

§. 39. *Tractatus de Christi Passione vivam Ejus Spem redolet.*

§ 40. *Peccatores ad Spem inflammabat.*

§ 41. *De necessitate orationis ad obtinendam æternam salutem librum edidit.*

§. 42. *In Missionibus orationis necessitatem e Sodalibus exponi jussit.*

§. 43. *Nullo instructus censu Congregationionis domos fundabat.*

§. 44. *Spei merito sibi suisque numquam necessaria defuerunt.*

§. 45. *In Domino sperans Fundationis obstacula superavit.*

X. Te-

X. Testis *Fr. Leonardus Cicchetti Laicus Congr. SS. Redemptoris annor. 73. Super 84. Artic. Proc. fol. 866. ter. dixit* = Sò di certa scienza, che il Ven. Servo di Dio ioculcò sempre sì a noi, che agli altri una fiducia summa in Dio, e nella Divina Providenza, e di ricorrere a Lui nei temporali, e spirituali bisogni, come praticava Lui medesimo senza mai diffidarne.

§. 46. *Ad sperandum in adversis a Deo auxilium omnes exigebat.*

Super 86. Art. Proc. fol. 867. dixit = Trovandomi io nella Casa de' Ciurani, e dovendosi cominciare a fabricare un' altro quarto di detta Casa, intesi, che il fù Padre D. Saverio Rossi morto in concetto di santità per non aver denari, non poteva dar mano all' opera; perlò per questo al Servo di Dio, il quale lo animò a dar principio alla fabrica dicendoli, che Dio l' averebbe provveduto per essere opera sua.

§. 47. *Collegii ædificium unus Divinæ Providentiæ spe incepti jussit.*

Super 89. Art. Proc. fol. 867. ter. dixit = Sò di certa scienza, che il Ven. Servo di Dio desiderava ardentemente per unirsi con Dio, non li dava tristezza la morte, anzi vi meditava, e ne parlava con piacere. Alle volte mi sono trovato vicino a Lui, che guardando il Cielo, diceva; *mi pajono mille anni, Gesù mio, di morire per vederti nel Paradiso.*

§. 48. *Paradisi cupidus citam mortem optabat.*

Super 90. Art. Proc. fol. cit. dixit = Sò di certa scienza, che nella morte de' migliori suoi Congregati, altro non diceva il Servo di Dio se non se: *Gloria Patri.*

§. 49. *Heroicus actus uniformitatis in Deum.*

XI. Testis *Adm. R. P. Joannes Baptista de Costanzo Consultor Generalis Congr. SS. Redemptoris, & V.S.D. CONFESSARIUS annor. 57. Juxta 26. Inter. Proc. fol. 929. ter., & seqq. respondit* = Se fù nel Servo di Dio sì eroica la Fede, eroica ancora si fù la Speranza, mentre Egli sicuramente sperò la sua eterna salute, e tutti gli ajuti soprannaturali necessarj per conseguirla, e ciò non per propria forza, o proprio merito, ma per i meriti della Redenzione, ed intercessione utile de' Santi con specialità della Divina Madre. Mai sempre fece conoscere questa sua eroica Speranza con le continue preghiere, che porgeva a questo fine all' Altissimo sì da Congregato, da Vescovo, e dopo la rinunzia negli ultimi dodici anni di sua vita in questa Casa di S. Michele, mentre di niun' altra cosa era meglio persuaso, che della sua pienezza, ed insufficienza, non che ad ogni opera buona, che ad ogni pensiero santo in ordine alla sua eterna salute. Praticò prima questa sua vivissima Speranza con i continui atti di essa, con i quali diffidava in tutto, e per tutto di se, e con inesplicabile fervore tutto abbandonandosi in Dio, ripeteva sempre = *In te Domine speravi, non confundar in æternum.* Più sensibile era il suo fervore nell' esercizio di questi atti di Speranza, e confidenza tutte le volte, che o visitava il Sagramento, o rimirava il Crocifisso, o visitava Maria SSma, o che ne rimirava qualche sua Immagine. Praticò pure la sua Speranza con eroicità nell' esercizio continuo d' ogni giorno delle preghiere, che porgeva a Dio, a Gesù Crocifisso, e Maria SSma, a Santi suoi avvocati, e ciò massime dopo la rinunzia del suo Vescovato sino alla morte, che si può ben dire, che tutto il tempo di ogni giorno era una continua preghiera, ne ottenesse la grazia del perdono de' peccati, la santa giustizia, e la salute della sua anima. Più spesso, e più ferventemente pregava Iddio nelle orazioni, nella celebrazione della Messa, nella visita al Sagramento, ed a Maria Vergine per se non meno,

§. 50. *Christi meritis, & B. V. precibus omnino fidebat.*

§. 51. *Servum inutilem se habens ab una Dei bonitate æternam salutem expectabat.*

§. 52. *Spei actus idemidem elicebat.*

§. 53. *Frugi orationis studio a Deo justificationem, æternamque salutem petebat.*

§. 54.
Omnia in Deo posse speravit.

§. 55.
Christi meritis, ac Mariæ patrocinio fidendum ajebat.

§. 56.
Id scripto etiam docuit.

§. 57.
Per Christi merita & Mariæ intercessionem ad sperandam salutem Populo animum addebat.

§. 58.
Ex libro de præparatione ad mortem Ejus Spe eluscit.

§. 59.
Una futurorum Spe avitum splendorem, nuptias, honores contemnens abjectum vitam elegit.

§. 60.
Repositæ in Deum Spei in exequenda Ecclesiastica vocatione Patrii vicit obstacula.

§. 61.
In fundanda Congregatione heroica Spe magit eluxit.

§. 62.
Spretis hominum adversitatibus Fundationis consilium explevit.

§. 63.
A primis Sociis derelictus Deum sibi sufficere ajebat.

no, che per gli altri, principalmente per la Congregazione; che diceva averla fondata Dio per gloria sua, compromettendosi con inesplicabile sicurezza tutto ottenere da Dio per i meriti di Gesù Cristo, e per la potente intercessione di Maria SSma, tanto che soleva dire, *chi confida in Gesù Cristo, ed in Maria SSma è sicuro moralmente parlando della sua eterna salute*. Più che poté raccomandò sempre così ai nostri, che agli esteri codesti santi atti di confidenza in Dio, e le preghiere comune a Gesù, e Maria per animare tutti alla confidenza, ed alla preghiera, ne compose due trattatini, uno che và unito con la visita al Sagramento detto della confidenza in Gesù Cristo, un' altro, che và solitario, coo esortste tutti, con quali s' imbatteva a leggere tali trattati. Preso era tanto dalla Speranza in Dio, che in tutte le sue prediche sempre animò il Popolo a confidare, ed a pregare, che faceva con gran fervore, e comandò, che nelle Missioni tutti i Padri animassero sempre il Popolo alla confidenza in Gesù Cristo, e Maria SSma, ed alla preghiera. Però, chi vuol conoscere l'eroismo di questa santa Speranza nel Servo di Dio, può leggere gli affetti, e le preghiere poste in piedi di ciascun punto delle Meditazioni del libro intitolato = *Apparecchio alla Morte* = Più sensibile mostrò la sua Speranza eroica nel disprezzo di tutte le cose del mondo, e del mondo istesso, non tenendo conto, nè della nobiltà de' suoi natali, nè del nobile parentato, nè delle speranze, che li prometteva il Mondo, come di fatti con gran generosità, e prontezza di animo toccò da Dio, cui tutto si era appoggiato, rinunciò alla Primogenitura, senza riserbarsi cosa dalla sua casa; rinunciò vantaggiosissimi Matrimonj, rinunciò alla casa Paterna istessa, e si ritirò nella solitudine lontano dal mondo, da Parenti, da Amici, da tutti, nè ritornò nella Patria se non che chiamatovi per lo disimpegno del suo Apostolico Ministero. Più viva ancora mostrò la sua confidenza in Dio in grado eminente, allorchè risolvè abbracciare lo stato Ecclesiastico, non ostante i sforzi, come dissi di sopra, di suo Padre, che a tutto potere cercava distoglierlo. Più coraggiosa, e robusta mostrò questa sua virtù, quando intraprese trà le maggiori contradizioni di uomini di ogni eccezione maggiori l' Istituzione della sua Congregazione, poichè allora lasciato a se solo, ma solo a Dio appoggiato, superò tutte le opposizioni, ed ostacoli, che incontrò nel dare principio ad un' opera sì santa. Soffrì invittamente le irrisioni, le ingiurie; chi lo chiamò pazzo, chi ambizioso, cassandolo fin anche dal rollo delle Congregazioni; con alcuni compagni non desistè dal concepito disegno della Fundazione della Congregazione, e suo cominciamento, non diffidando punto della Divina bontà, che quantunque privo de' mezzi umani, non l'averebbe lasciata, nè Lui intrapreso da se solo l'opera della Fondazione, ma con il consiglio del Padre Fiorillo Domenicano morto con fama di Santità, il quale approvò questa sua determinazione, e vocazione. Non venne meno in Lui questa sua eroica Speranza, allorchè il Servo di Dio si vidde abbandonato da suoi stessi Compagni, restatoli solo un Fratello, per la differenza, che insorse trà di essi di unire all' officio di Missionario, quello di Maestro di scuola, tenendo sempre in cuore, ed in bocca il detto = *Mi basta Iddio* = che ripetè in seguito in tutte le altre contradizioni delle sue intraprese, con la sicura confidenza, che non li mancas-

se

sè del suo Patrocinio. Più viva, e coraggiosa mostrò la sua confidenza in Dio, che fondando la Congregazione, non cercò nè rendita, nè mantenimento alcuno, ma tutto abbandonato in Dio, si comprometteva, che mai l'averebbe mancato del necessario sostentamento, e diceva sempre a noi Congregati = *Portiamoci bene con Dio, che Dio non ci mancherà* = e con la stessa virtù proseguì la Fondazione con spessissime fabriche per ricovero della gran gente per gli esercizj spirituali sì in tempo di ordinazione, che fuori, nel Regno delle due Sicilie, e nello Stato Pontificio, non ostante le opposizioni, che incontrò; e vieppiù luminosa comparve l'eroica sua Speranza, e confidenza nelle tentazioni di diffidenza, e di disperazione, che più delle volte afflittissimo diceva = *il Demonio mi vuol far disperare, ma io voglio sempre confidare in Gesù Cristo* = Per verità sempre io lo viddi mai abbattuto, ma sollecito a ricorrere a Dio, ripetendo sempre con ilarità di volto = *In te Domine speravi, non confundar in æternum* =. Più di una volta frà le tante furono sì gagliarde le tentazioni, l'ingombrarono a segno la fantasia, che chiamò a se per ajuto uno de' nostri Padri domandandoli, che mai doveva fare, e questi suggeritoli ricorrere a Dio col suo = *In te Domine speravi* = subito lo ripigliò, e più, e più volte lo ripetè, facendo festa, come che avesse superate montagne di tentazioni. Per ultimo mostrò l'eroismo di questa virtù nell'ardente desiderio, che continuamente aveva di sciogliersi dal suo corpo, e vedere presto la faccia di Dio, e baciare, come diceva, spesso i piedi a Maria SSma, nè parlava della morte con timore, ma con piacere.

§. 64. *Jactans super Dominum curam suam nullo censu instructus Domorum fundationem aggrediebatur.*

§. 65. *Quo magis tentatio invalescebat, magis sperabat in Deum.*

§. 65. *Dissolvi cupiebat, ut esset cum Christo, & Mariæ pedes deoscularetur.*

Super 91. Art. Proc. fol. 976. dixit = Sò di certa scienza, che vivissimo si fù nel Servo di Dio codesto desiderio di morire, ed essere con Cristo, ma non nasceva in esso dal sincrescimento di patire, come in verità circondato era da gran patimenti, ma dal solo desiderio di sottrarsi dal pericolo di offender Dio, anche leggiermente, e di presto vedere la sua bella faccia, e di baciare i piedi a Maria Santissima.

XXVIII. Testis *Fr. Franciscus Antonius Romito Laicus Congregationis, SS. Redemptoris, & V. S. D. SOCIUS ann. 74. Juxta 26. Inter. Proc. fol. 1535. respondit* = Eguale alla sua Fede fu la sua eroica Speranza, con cui con motivo supranaturale fondato non perdè mai la sua confidenza di salvarsi, e di ottenerne il Paradiso per i meriti di Gesù Cristo, e dall'intercessione della sua SSma Madre, e quindi si udiva sempre animare i Peccatori contriti, e timorosi, a confidare nella misericordia di Dio. Eguale confidenza dimostrò nella Fondazione della sua Congregazione contradetto da molti, e bersagliato, povero, e meschino senza appoggio umano, ma solo speranzato nella Divina Misericordia, come in fatti arrivò a fondare molte case di essa col solo ajuto di Dio = *Et fol. 1663. ter. respondit* = Colla stessa confidenza in Dio, secondo mi è stato detto da nostri antichi Padri, e per quanto mi ricordo anche io di propria scienza, intraprese il nostro Servo di Dio la fabrica delle nostre case, le quali dovevano essere atte a ricevere molti ordinandi a causa de' santi Esercizj Spirituali prima dell'Ordinazione, e specialmente quella de' Ciorani, dove ne' primi tempi fu gran concorso di questi: egli benchè sproveduto di danaro, e con un solo zecchino avuto ad impronto dall'Armizzero del Barone de Ciorani fece cominciare un' altro

§. 67. *Pavidos peccatores proposita in Deo Spe recreabat.*

§. 68. *Pauper, & inops, sed heroica Spe dives plures fundavit Congregationis domos.*

§. 69. *Exigua pecunia vi amplas ædes ad sacrum plurimorum recessum incœpit perfecitque.*

tro quarto nuovo per comodo di detti Esercizianti, e fece sentire al R. D. Saverio Rossi, che avesse cominciata la detta fabrica, e che non avesse diffidato del Divino soccorso. Come in fatti si avverò quanto credeva, e sperava il Servo di Dio; furono tante le providenze dell' elemosine, che si compì il nuovo quarto contro ogni umana aspettativa.

§. 70. *Spei meritis pecuniam ædificio necessariam à Deo obtinuit.*

Super 74. *Art. Proc. fol.* 1569. *ter. dixit* = Possedè anche in eccellente grado la virtù della Speranza, per cui sotto confidato ne' meriti, e nel Sangue di Gesù Cristo, e nell' intercessione di Maria SSma, sperava di continuo dalla Divina Misericordia il Paradiso con gran sicurezza, e non già per i proprj meriti, come bene lo fece conoscere colle parole, e coll'opere in tutto il decorso della sua vita.

§. 71. *Suis meritis nihil fidens omnem Spem reponebat in cœlis.*

Super 75. *Art. Proc. fol.* 1570. *dixit* = Attesa questa sua eroica Speranza, che in Dio aveva, si udiva sempre il Servo di Dio pregare la bontà del suo Signore per lo conseguimento dell' eterna sua salute, e sopratutto si può dire, come a me ben costa di propria scienza, che la sua vita fù una continua fervorosa preghiera, e specialmente per quelli dodici anni, che sopravisse dopo la rinuncia del suo Vescovato, altro in ogni sentivo dalla sua bocca, che un continuo esercizio di preghiera, sentendolo sempre ripetere: *Gesù mio tu sei la mia Speranza*, anzi nella fine delle sue operette ascetiche sempre vi appose affetti, e preghiere di confidenza a Gesù, ed a Maria. A tal uopo ancora stampò quell'aureo libro *della necessità, ed utilità della Preghiera*, per affezionare tutta questo santo, e necessario esercizio; oltre che insinuava sempre nelle sue prediche alla confidenza nel Sangue di Gesù Cristo, e voleva, che tutti i suoi Individui avessero praticato l'istesso.

§. 72. *Per juges aspirationes usque ad obitum sese exercuit in Spe.*

§. 73. *Assiduam orationem ad obtinenda divina auxilia aureo libro omnibus commendavit.*

Super 78. *Art. Proc. fol.* 1570. *ter. dixit* = Per quanto ho potuto penetrare nel cuore del Servo di Dio in tutti gli anni, che l'ho servito, ho sempre in Lui scorto una fermezza certa, e sicura di ottenere da Dio le grazie, e tutti i mezzi opportuni per conseguire l'eterna gloria per i meriti di Gesù Cristo, e per la valevole intercessione di Maria SSma, nè mai mi ricordo di averlo inteso dubitare di ciò per qualunque incontro.

§. 73. *Omnia a Deo obtenturum firmiter tenebat.*

Super 79. *Art. Proc. fol. cit. dixit* = Mi ricordo d'averlo veduto mille, e mille volte tanto da nostro Rettore Maggiore, quanto da Vescovo, e quanto dopo la rinuncia del Vescovato negli ultimi anni della sua vita, sempre che s'imbatteva a vedere una Immagine di Maria SSma lo viddi sempre col volto acceso di amore, e cogli occhi quasi sempre molli di lagrime, e l'udiva spesso spesso ripetere fervenți giaculatorie di speranza nella dolcissima Madre, e sopra tutto quella sua familiare *Mamma mia Maria tu sei la speranza mia*, e poichè sapeva Egli, che questa nostra Signora ci aveva accettati per figli a piè della Croce nella persona di S. Giovanni, non lasciava mai d' insinuare tanto nelle prediche, quanto ne' discorsi familiari la confidenza, e la divozione a Maria SSma, motivo per cui ancora stampò quell' aureo libro delle *Glorie di Maria SSma*, pieno di bellissimi atti di confidenza nel Patrocinio della SSma Madre.

§. 75. *Ad B. V. imagines illacrymans majore Spe inflammabatur.*

§. 76. *Mariam* Spem suam *appellabat.*

§. 77. *Ad Spem in cœlestem Matrem tum privatim, tum publice omnes erigebat.*

Super 80. *Art. Proc. fol.* 1571. *dixit* = Mi ricordo bene di avere udito sempre il Ven. Servo di Dio insinuare a tutti la bella virtù della Speranza per conseguire l' eterna vita per i meriti di Gesù Cristo, per l' intercessione di Maria, e per l'infinita Misericordia di Dio.

Su-

Super 84. *Art. Proc. fol.* 1574. *dixit* = Scovrii sempre per quanto mi fù dato in tutto il tempo della mia conversazione con Loi, che il Servo di Dio ebbe sempre una pronta, sicura, e ferma confidenza in Dio, e nella santa sua providenza in tutti i suoi bisogni temporali, e spirituali, quale cosa inculcava sempre, ed insinuava ad ogn' uno.

§. 78. *In adversis Deo confidendum verbo exemploque docuit.*

Super 85. *Art. Proc. fol. cit. ter. dixit* = Mi ricordo bene per causa di propria scienza, che ne' primi anni della Fondazione della Congregazione patendosi estrema poverrà, e scarsezza, per cui arrivarono ad abbandonarlo parecchi Individui, il Servo di Dio non si vidde mai scoraggito ne da me, ne da altri, che lo trattarono prima di me, come mi confessarono, e per animarci tutti a confidare nella Divina Providenza ci soleva sempre ripetere = *Portiamoci bene con Dio, che Dio non ci mancherà nel necessario*, voleva però, che si facessero solo le spese necessarie,

§. 79. *Inter rei familiaris angustias numquam fuit animo fractus.*

§. 80. *Eodem in anfractu Socios ad sperandum in Deum erigebat.*

Super 88. *Art. Proc. fol.* 1574. *ter. dixit* = Mi ricordo bene, che spesso mi accorsi, sopra tutto, che il Ven. Servo di Dio negli ultimi anni di sua vita era fortemente tentato di sconfidenza nelle sue aridità, e desolazione di spirito, ma lo intesi sempre ripetere con ferma Fede, e Confidenza = *In te Domine speravi, non confundar in æternum* = E simili atti di Confidenza, e di Fede in Gesù Cristo, e Maria SSma, che bene danno a divedere, e conoscere, che egli il Servo di Dio non fù mai scimunito, ne stolido, ma sempre abbia conservata una perfetta cognizione di mente, e presenza di spirito sino alla morte.

§. 81. *Inter ariditates in Domino sperans non confundebatur.*

§. 82. *Sana utens mente usque ad obitum ad Spem sese attulit.*

Super 92. *Art. Proc. fol.* 1575. *dixit* = So per propria scienza essersi il Ven. Servo di Dio ligato non solo con i Voti soliti di Povertà, Castità, Obedienza, e perseveranza, ma ancora coll' altro di non pretendere nè direttamente, nè indirettamente verona Dignità Ecclesiastica, e tutto per l' eroico suo distacco dalle cose temporali, e dignità di questo Mondo, perchè tutto afferrato alle belle speranze del Cielo.

§. 83. *A dignitatibus abhorruit.*

Super 100. *Art. Proc. fol.* 1576. *ter. dixit* = Per quanto costa a me di propria scienza, tanto per averci conversato da nostro Rettore Maggiore, quanto da Vescovo, ho scoverto sempre nel Servo di Dio prederto un' eroico disprezzo delle cose temporali, per cui appena voleva il necessario per la vita, e questo lo fece anche più da Vescovo, privandosi ancora di tutti i commodi, e beni, che poteva usare secondo lo stato Vescovile, ma ancora arrivò a privarsi delle cose necessarie, mi costa ancora, che per effetto della sua eroica Speranza della Divina Misericordia si sagrificò tutto alla conversione de Peccatori con Missioni, e prediche fatte con tal fervore, che compuogeva tutti; ed il Signore Dio perciò in premio di questa sua confidenza lo volle premiare con moltissime conversioni strepitose di questi in tutto il corso della sua vita, come ho inteso sempre da nostri primi Padri già defonti, che seco missionavano.

§. 84. *Licet Episcopus temporalia bona, & commoditates contempsit.*

§. 85. *Vel ipsis se urbavit necessariis.*

§. 86. *Ob beatam Spem animarum salutî manciputus ingentes a Deo promeruit conversiones.*

XXXI. Testis *Adm. R. D. Cajetanus de Hieronymo Presbyter Secul., & Concionator Civit. Neap. annor. 77. circ. Juxta 28. Interrog. Proc. fol.* 1872. *Respondit* = Mostrò questa sua eroica Speranza nel disprezzo, che fece il Ven. Servo di Dio con cuor generoso di ricchezze, comodi, ed altri beni, ed onori del mondo senza curare le lusinghiere speranze di questo, col vestir l' abito Ecclesiastico, fondar, sprovedato di beni di fortuna, e tutto speranzato in Dio, la

§. 87. *Divitias, splendidaque familiæ commoda generose pro Christo contempsit.*

sua

§. 88.
In Deo sperans nuncupatis votis perfectiorem vitam aggressus est.

§.89.
Divitiarum vanitatem sibi Mundi fugam suasisse dicebat.

§.90.
Aeternam felicitatem, ac media e Christi meritis sperabat.

§.91.
In omni vitæ genere Spei Virtutem verbo scriptoque omnibus commendavit

§.92.
Ad Spem acciplendi quod oratione petitur scripto Proximos erexit.

§.93.
Humana deficiens ope Fundationem Congregationis executus est.

§. 94.
Identidem quotidie Spei actus ingeminabat.

§.95.
Non suis, sed in Christi meritis confidebat.

sua nuova Congregazione con astringersi oltre al tre voti semplici di castità, povertà, ed obbedienza, e col voto, e giuramento di perseveranza in sua Congregazione, e di non pretendere direttamente, o indirettamente Dignità alcuna fuori di essa, assoggettandosi ad una vita povera, e laboriosa tutta Apostolica, serbando lo stesso spirito di povertà anche nel Vescovado, come io vedevo, e mi ricordo, che negli esercizj da Lui fatti nella Chiesa di S. Restituta di Napoli nell' anno 1756., e propriamente alli 8. di Marzo, alla meditazione, che egli fece su quelle parole di Gesù Cristo. *Quid prodest Homini?* esclamò dicendo sono stato sino a ventisei anni nel secolo, questa massima mi ha cacciato dal mondo, e perchè ciò disse con una espressione vivissima, me lo notai in un mio notamento, così ancora predicando nella Chiesa di S. Andrea di Monache Dame in Napoli alli 6. di Ottobre dell' anno 1760. fece la stessa espressione sù la stessa Meditazione della massima Evangelica. *Quid prodest &c.* con dire questa meditazione mi ha fatto lasciare il Mondo.

XXXV. Testis *Adm. R. P. D. Petrus Volpicelli Missionarius Congregationis SS. Redemptoris, & V. S. D. CONFESSARIUS ann.59. circ. Juxta 26. Inter. Proc. fol.2239. ter. & seq. Respondit* = Se fu viva la Fede del Ven. Servo di Dio, viva ancora luminosa, e ferma fu l'altra virtù della Speranza. Con questa senza punto dubitare, sperò sino all' ultimo respiro di sua vita la salvezza dell' anima sua, e le grazie, che vi necessitano per conseguirla appoggiato all'intutto ai meriti della Redenzione, non che all'intercessione della Divina Madrè Maria SSma, e non solo aveva lui questa ferma Speranza in Dio, riposta, ma imprimeva ancora ne cuori si dell' Individui di sua Congregazione nel tempo della di lui dimora in questa Casa di S. Michele; e delle altre Case da se fondate, trovandosi a stanzionare colà, come nel tempo del suo Episcopato per lo spazio di tredici anni in S.Agata de Goti, nel cuore del suo diletto Gregge, e dopo la sua formale rinuncia accettata dal felice Regnante Pio VI. ritornato in questa Casa di S.Michele, nè suoi Congregati la viva confidenza, e speranza in Dio, e ne compose a tale effetto un libretto intitolato *della Preghiera*, in dove venendo alla virtù della Speranza vi ci si diffonde a lungo, facendo vedere, che questo è uno de più belli precetti, che ci ha dato Nostro Signore Gesù Cristo, animando il Lettore a confidare nelle infallibili divine promesse; Questa stessa viva, sicura, e ferma Speranza, fu, quella, che gli fece superare tutti gli ostacoli, che ebbe il Ven. Servo di Dio nel principio delle Fondazioni delle sue Case, come ho deposto nell' Interrogatorio 17., e fondarle sprovedato affatto di quei mezzi umani necessarj, val'quanto dire senza entrate, e solamente tutto speranzato in Dio. Si esercitava egli poi continuamente in fervorosissimi atti di Speranza, la mattina nell' alzarsi, e la sera quando andava a riposare, e questi erano ordinarii; giacchè Lui nel giorno fra le sue Giaculatorie vi era sempre quella dell' atto di Speranza, e negli ultimi tempi di sua vita aggravato da scrupoli, vedendolo uno de nostri Padri aggitato li disse, *Padre non dubitate, avete fatto tante opere buone*, Lui il Ven. Servo di Dio a questo subito l'interruppe dicendo; *che opere buone, la speranza mia è Gesù Cristo, e dopo Lui la Madonna*; e questa Speranza viva la conservò sino alla morte, anzi dopo la sua benedetta morte posso attestare, perchè uno degl'Individui

vidui della sua Congregazione, che egli seguita ne suoi Individui ad insinuare questa bella virtù, avendo data obbedienza a tutti i Padri, tanto nel tempo di Missione, come negli esercizj di non lasciar mai di fare la predica della confidenza in Dio, ed un giorno disse al Padre qn. D. Alessandro di Meo, che quando faceva predica di terrore, avesse finito sempre animando l'uditorio a confidare nella divina Clemenza.

§. 96. *Etiam extinctus per Sodales suos ad id praecepta coactos Populos ad Spem erigit.*

Super 78. *Art. Proc. fol.* 2269. *dixit* = Sò di certa scienza, che il Ven. Servo di Dio aveva tanta confidenza in Gesù Cristo, ed una fiducia così ferma nelli di lui meriti, che l'aveva sempre in bocca, lo insinuava a noi, ed agli altri, e spesso l'ha inculcato quasi in tutte le sue opere, ed univa a questa confidenza l'intercessione di Maria Vergine.

§. 97. *Ad sperandum in Deum crebris verbis exemplisque omnes hortabatur.*

Super 79. *Art. Proc. fol. cit. ter. dixit* = Sò per certa scienza, che il Ven. Servo di Dio Alfonso Maria di Liguori sentiva giubilo grande nel suo cuore quando pensava, o parlava del Patrocinio di Maria Vergine.

§. 98. *Mariæ patrocinium recogitans exaltabat.*

Super 80. *Artic. Proc. fol. cit. dixit* = Sò di certa scienza, che quando predicava il Ven. Servo di Dio inculcava sempre la confidenza in Dio per i meriti di Gesù Cristo, e l'intercessione di Maria SSma.

Super 83. *Art. Proc. fol.* 2270. *dixit* = Sò per publica voce, e fama, che il Ven. Servo di Dio per mezzo della sua eroica confidenza, superò tutti gli ostacoli, ed ebbe tutti gli ajuti temporali, e spirituali per la fondazione delle quattro case in Regno, delle due nello stato Pontificio, e due nello stato Beneventano, ed una nella Sicilia.

§. 99. *Heroice Dei fidens omnia superavit obstacula & Congregationis domos fundavit.*

Super 84. *Art. Proc. fol. cit. dixit* = Sò di certa scienza, che il Ven. Servo di Dio ne' bisogni personali, e della sua Congregazione tanto temporali, che spirituali ebbe sempre in sommo grado questa confidenza, inculcando questi suoi sentimenti in privato, e sopra i pergami.

§. 100. *Spe fretus adversa non timuit.*

Super 85. *Art. Proc. fol. cit. & ter. dixit* = Sò per certa scienza, che trovandomi io in questa Casa di S. Michele nell'anno 1758., e stando noi in grandissima povertà, il Ven. Servo di Dio ci animava sempre a confidare in Dio, e sò per publica voce, e fama, che l'istesso aveva fatto nelle altre Fondazioni, ed a voce, e per lettere.

§. 101. *In rei familiaris angustiis ad Spem Sodales erigebat.*

Super 87. *Art. Proc. fol.* 2270. *ter. dixit* = Sò di certa scienza, che essendo io Novizio in questa casa di S. Michele con altri ventiquattro Compagni, ed essendo tutta la Comunità composta di circa cinquanta Persone nell'anno 1758. entrando il Ven. Servo di Dio dove stavano i Novizj, ci disse = *Figliuoli statevi allegramente, che il Signore manda la provvidenza secondo il numero de Soggetti*.

§. 102. *V. S. D. Providentiæ miraculum juxta necessitatem inter suos professas fit.*

Super 88. *Art. Proc. fol. cit. dixit* = Sò di certa scienza, che il Ven. Servo di Dio essendo tormentato da infermità corporali, e purga di spirito circa sette in otto anni prima della sua preziosa morte, in vece di scemarsi la sua confidenza in Dio, crebbe maggiormente, e lo dimostrava colle giaculatorie, coll'aria del volto, e col fatto, operando sempre con mente serena, e presenza di spirito.

§. 103. *Senex animæ tenebras corporisque cruciatus tranquilla fronte tolerabat.*

Super 91. *Artic. Proc. fol.* 2271. *dixit* = Sò per certa scienza, che il Ven. Servo di Dio tanto in occasione di Confessione, che in occasione di lettura spirituale, ed ancora quando ci ho conversato familiarmente, che desiderava di morire, che portava una santa invidia

§. 104. *Quamdiu vixit Beatis invidebat quod Deo fruerentur.*

ai Beati, perchè amavano Dio, e non potevano più offenderlo; e questi belli sentimenti li durarono sino alla morte.

§.105. *Episcopus cibo, habitu, incolatu, supellectile mundi contemptum ostendit.*

Super 100. *Art. Proc. fol.*2272. *dixit* = Sò per causa di scienza, che il Ven. Servo di Dio essendo Vescovo mangiava da povero, vestiva miseramente, dormiva in un piccolo letticciolo dentro una piccola stanza disadatta per essermi trovato più volte con Lui tanto in S. Agata, quanto in Arienzo, lasciando le altre più belle, comode, ed ariose.

XXXVII. Testis *Adm. R. P. D. Dominicus Corcano Missionarius Congregationis SS. Redemptoris, & V. S. D. CONFESSARIUS annor.*82. *circ. Juxta* 26. *Inter. Proc. fol.*2428. *ter., & seq. respondit* = Rispetto poi alla seconda virtù Teologale, che è la Speranza; E verissimo, che il nostro Ven. Servo di Dio fu eroico in questa nobile virtù, poichè Egli in tutto il decorso della sua vita dalle parole, e dai fatti, ben diede a divedere, quanto Egli fosse in essa radicato. e come sperasse dal sommo Bene per i meriti di Gesù Cristo, e della intercessione della di Lui divina Madre la gloria del Paradiso, e perciò tanto disse, tanto scrisse, e tanto diede alle stampe, acciocchè ogni Fedele si fosse appoggiato a quest' ancora di salute per ottenese il Paradiso, benchè attesa la sua grande umiltà, avesse tenute le sue opere per insufficienti per lo conseguimento del detto ultimo fine, riponeva però di continuo la sua fiducia nella Divina Misericordia, e ne meriti, e nel sangue di Gesù Cristo, e nella intercessione della divina Madre con tutta certezza di riceverne tutte le grazie necessarie per detto conseguimento, e le sue insinuazioni perciò, che dava al Prossimo di sperare il Paradiso per i detti motivi di sopra espressati, furono sempre fervorose, efficaci, e spiritoae; e questa sua eroica speranza ben si osservò nella Fondazione della sua Congregazione, onde fidato, e buttato in tutto nella Divina Providenza, mai si scoraggiò, mai diffidò per le tante contradizzioni suscitate dal Demonio contro la sudetta opera di Dio, o per mancanza del denaro necessario per le Fondazioni, anzi sentii da persone degne di fede, che la fabrica della casa de Ciorani si fosse da lui cominciata con sole grana venticinque di moneta di Regno. Questa sua eroica Speranza compaive in lui anche eroica nel disprezzo di tutte le cose terrene, delle ricchezze della casa paterna, del dritto di Primogenitura, e del nobilissimo suo sangue come eziandio della carriera, che aveva cominciata a battere d' Avvocato Napolitano, per cui atteai i suoi natali, e talenti grandi, poteva sperare ricchezze, onori, posti, e dignità anche primarie; ma egli tutto per Dio rinunciò, e si applicò allo stato Ecclesiastico con un tenore di vita penitente, mortificata, povera, e laboriosa tutta intenta alla salvezza delle anime, ed al gusto solo di sua Divina Maestà, e perciò si astrinse con i voti in detta Congregazione. Quindi si udirono sempre dalla sua bocca, da me, e da altre persone degne di fede, fervorosissimi atti di Speranza, e di Confidenza nella Divina Misericordia, e nel sangue di Gesù Cristo, e nel Patrocinio di Maria SSma si udì molte volte ripetere le parole di S. Paolo = *Cupio dissolvi, & esse cum Christo.*

§.106. *Exemplo, voce, typisque suam Spem Proximis inserere studuit.*

§.107. *Se inutilem reputans ab unis Christi meritis, & Virginis ope aeternam felicitatem sperabat.*

§. 108. *Nullum persecutionis, vel aegritudinis obstaculum Eum a Fundationis consilio retardavit,*

§.109. Jaranorum *domum exigua pecunia vi fundandam aggreditur.*

§.110. *Nobilem prosapiae splendorem, divitias, mundanamque Spem pro Christo contempsit.*

§. 111. *Commodam vitam cum egena, & laboriosa commutavit.*

§.112. Cupio dissolvi, & esse cum Christo *identidem repetebat.*

Super 75. *Art. Proc. fol.* 2470. *ter. & seq. dixit* = Mi ricordo benissimo, che per questa sua eroica Speranza in Dio incessantemente, e fervorosamente pregava, e si può dire con ogni più scrupolosa

§.113. *Jugi orationis studio vacabat;*

ve-

verità, che la sua vita fù una continoa preghiera tánto a Dio nostro Signore Gesù Cristo, come unica nostra, e necessaria Speranza, ed unico Mediatore di grazię per noi presso il Divin Padre, e dopo a questo, a Maria SSma, come Mediatrice per privilegio, ed a molti suoi santi Avvocati. Quindi si vidde Egli specialmente negli ultimi anni di soa vita sempre impiegato a raccomandarsi al Signore, e buttarsi come uo Figlio nelle maoi di suo Padre Celeste, e di Maria SSma, ed a questo effetto compose quell' aureo libro della necessità della Preghiera, in cui oltre il Dogma provato con scritture de Santi Padri, e Teologi, insegna moltissime belle prattiche di pregare, per dare a tutti non solo una saota insinuaaione a questo necessario esercizio, ma ben anche per dare a tutti una bella norma di pregare; libro, che venuto in mano del fu P. Fatigati Superiore della Congregazione de Padri Cioeai in Napoli, e dopo averlo letto, altro noo si sentiva, che gridare in publico, ed in privato: *Pregate pregate, se volete salvarsi*; anzi mi ricordo benissimo, che Egli sempre insiouava, ed esortava il Popolo a coofidare io Gesù Cristo, e Maria SSma, come egli faceva continuamente, e voleva, che tutti i suoi Missionarj insinuassero sempre il medesimo.

§. 114.
In cœlestis Patris, & Mariæ manibus, vel ut filius, se collocabat.

§. 115.
Orandi necessitatem, & orationem impresso opere edocuit.

§. 116.
Insignis Operarius perlecto V. S. opere de orationis efficacia, *nonnisi orandum repetebat.*

§. 117.
Per se, perque suos ad sperandum in Deo omnes excitabat.

§. 118.
Vel in ipsis terroris concionibus ad sperandam a Deo veniam Populus excitari justit.

Super 77. Art. Proc. fol. 2471. *ter dixit* = Sò per certa scienza, che egli ordinò a tutti i Padri Missionarj, che nelle prediche di spavento non avessero mai ommesso di animare i Peccatori a confidare nel sangue di Gesù Cristo, e ne meriti di Maria SSma, come egli faceva.

Super 79. Art. Proc. fol. 2472. *dixit* = Mi ricordo bene anche per caosa di scienza, che egli il Servo di Dio dimostrò sempre gran giubilo, e confidenaa nel solo pensare, e leggere ne saoti Padri, che Maria SSma ci aveva a piè della Croce accettati per Figli in persona di S. Giovanni. Di modoche sempre, che guardava qualche sua Immagine si vedeva giubilare, e cogli occhi ruggiadosi di lagrime, e fra teneri pensieri di confidenaa nella divina Madre, per cui di questi ne riempì quei libri, che in sua lode compose, e specialmente l'opera delle Glorie di Maria SSma.

§. 119.
Recogitans Mariam homines in filios adoptasse incredibiliter recreabatur.

Super 83. Art. Proc. fol 2472. *ter. dixit* = Che eroica comparve quesra sua Confidenza in Dio nella Fondazione delle Case di nostra Congregazione, poichè sprovisto di ogni bene di fortuna, e bersagliato, e contradetto, arrivò a fondare quattro Case nel Regno di Napoli, due nello stato Beneventano, e due nella Diocesi di Veroli nella Campagna di Roma, ed una in Sicilia.

§. 120.
Nullis fractis adversis Congregationis domos fundavit.

Super 85. Art. Proc. fol. cit. dixit = Sò per averlo inteso dire da Padri vecchj, e Confondatori, e per essermi ritrovato presente alla Fondazione della casa d'Ilicero della nostra Congregazione, le angustie, ed i patimenti per l'estrema povertà delle case, in cui, io quei primi anni si viveva, tanto da Lui, quanto da noi Congregati, furono indicibili, e pure il Servo di Dio non si vidde mai scoraggito, ma sempre si vidde da noi, e si udì confidare, e speranzare in Dio, anzi quanto più talora crescevano le angustie, e la povertà, viè più si avanzava la sua confidenza, il che ci manteneva sempre allegri, e contenti.

§. 121.
Rei familiaris angustia pressus numquam animo defuit.

§. 122.
Quo major crescebat angustia, majorem Sociis addebat animam.

Super 86. Art. Proc. fol. 2473. *dixit* = Mi ricordo benissimo anche di propria scienza, essendo Ministro di questa Casa ne principj della Fondazione, dovendosi fabricare per abitazione de Padri, e per co-

De propria scientia.

§. 123.
Humana deficientibus ope

Divina Providentia situm Nucerina domus adficium suscepit.

loro, che venivano a fare gli Esercizj in queste nostre case secondo le regole; mai dimostrò diffidenza nel cominciare le dette fabriche, ma pieno di fiducia faceva dar di piglio alle dette, confidando nella Divina Providenza per lo soccorso, che mai in fatti mancò, come io ne sono testimonio di vedota.

§. 124.

Idem adficium opitulante Numine feliciter perfecit.

Super 94. *Art. Proc. fol.* 2477. *ter. & seq. dixit* = Fu tanto il suo eroico disprezzo per le cose temporali, dopo fondata la Congregazione, che come bene mi ricordo, essendo stato una volta chiamato in Napoli, come Primogenito della Famiglia Lignori per l'aggregazione di un novello Cavaliere al suo sedile di Portanova, vi andò tutto lacero, e tattopparo, cavalcando un vile ronzino con sommo rossore del fu suo Fratello Don Ercole, a tale e tanto, che il Portiere del Sedile vedendolo così male in arnese, non conoscendolo per quello, che era, non volle permettergli l'entrata, finchè conosciutosi da un Cavaliere, fu con sommo onore ricevuto, ed egli così cenciuso sedè in mezzo di quella nobile brigata per dare il suo voto al novello Cavaliere. In altra simile contingenza veduto così lacero da Monsignor D. Trajano Caracciolo fu Vescovo di Nola, restando attonito per la gran povertà del Ven. Servo di Dio, rivolto al P. Villani di lui compagno, disse queste precise parole = *Voi in qualche maniera potete passare, ma il Padre D. Alfonso porta un rotolo di filo sopra, e pezze, sopra pezze*. A gloria ancora del Servo di Dio, del suo disprezzo per le cose temporali, anche allora che era Vescovo di S. Agata de Goti, essendo stato visitato colà da Monsignore D. Filippo Lopez Yroy allora Vescovo di Nola, ora Arcivescovo di Palermo, restò inorridito, e sbalordito al vederlo così negletto nel vestito, e così abitare dentro un Palazzo, e stanze povere, dove i tappeti, e gli ornamenti più nobili erano le figure di carta di Gesù Cristo, Maria SS., ed altri Santi appiccate alle pareti.

§. 125.

Mundum eludens attrita veste, humilique amictu nobilem cœtum adivit.

§. 126.

Heroica V. S. D. paupertatem Nolanus Episcopus demiratur.

§. 127.

Alter Antistes Episcopi Ligorii paupertate attonitus hæsit.

XXXVIII. Testis *Adm. R. P. D. Deodatus Criscuoli Missionarius Congr. SS. Redemptoris annor.* 60. *circ. Juxta* 26. *Inter. Proc. fol.* 2564 *in fin. & seq. respondit* = Dopo della Fede, possedè ancora il Ven. Servo di Dio in grado eroico anche la Speranza Teologale, nella quale egli fu così fondato, e radicato, che posso affermare sicuramente, che mai l'ho veduto diffidare dell'eterna sua salute appoggiato alla misericordia di Dio, ai meriti, e sangue di Gesù Cristo, ed alla valevole intercessione di Maria SSma; e chi voglia in vero fare un giusto concetto della gran Speranza, e confidenza del Servo di Dio, legga il capitolo sopra la Speranza, che dobbiamo avere in Gesù Cristo da Lui inserito nelle riflessioni sopra la Passione del medesimo nel citato libro della visita del SSmo Sagramento, ed altri belli pensieri sparsi in tutte le opere sue spirituali, ed ascetiche; come anche quei motivi di confidenza, che Egli dà a Peccatori, dispersi nelle medesime sue opere, e finalmente quei nobili sentimenti di fiducia verso la SSma Madre di Dio da Lui raccolti nei libri, e meditazioni composti della predetta SSma Madre, e per animare ancora i medesimi Peccatori alla confidenza nella divina misericordia, diede alla luce il libro Teologico, ed ascetico sopra la necessità, ed utilità della preghiera, esercizio a Lui così diletto, e praticato sino alla morte, e sempre da Lui inculcato nelle prediche, e discorsi familiari per così conseguire l'eterna salvazione. Appagato Egli quindi sopra quest' ancora di salute, si vidde nel decorso della sua vita bat-

§. 128.

Christo, ejusque Matri fidens de æternâ salute numquam diffidit.

§. 129.

Edita Opera heroica Illius Spei testes.

§. 130.

Orandi necessitatem utilitatemque verbo typisque prædicavit.

tuta

tato sempre nelle braccia amorose del suo Signore con una tale, e tanta totale rassegnazione al divino volere in tutti gli avvenimenti così prosperi, come avversi della sua vita, che mai si perdè d'animo, ne si vidde mai disturbato, o commosso, ma sempre lieto, eguale a se stesso nell'adorare i decreti, e le ordinazioni della santa, e Divina Providenza. Animato ancora da questa fiducia nel suo Signore, intraprese l'ardua opera della Fondazione della nostra Congregazione, sproveduto di ogni umano ajuto, e speranzato solamente nella bontà del suo Signore. I suoi familiari discorsi perciò con noi suoi Alunni erano continuamente di fiducia in Dio.

§.131.
In prosperis atque ac adversis ab una Dei voluntate pendebat.

§.132.
Arduum Fundationis operis heroicæ Spei monumentum

§.133.
Sodales terrena contemnere, & sola desiderare cælestia edocebat.

Juxta idem Inter. Proc. fol. 2568. ter. respondit = Continuamente erano i suoi discorsi sopra la fiducia in Dio, e di farci buttare perfettamente nelle sue mani adorate, e di non fidarci nelle terrene speranze.

Super 75. Artic. Proces. fol. 2615. ter. dixit = Che egli volle, che nelle nostre Missioni si fosse sempre esortato il popolo anche dopo le prediche di spavento a confidare nella divina misericordia, e nei meriti del sangue di Gesù Cristo, come ancora oltre a ciò di fare una predica istruttiva, e speciale sopra la necessità della preghiera, siccome Egli costumava di fare con gran fervore, e profitto.

§.134.
Peccatores ad speranda in divina misericordia invitari voluit.

Super 27. Art. Pr. f. 2616. dixit = Che egli ordinò, che dopo la accennata predica della preghiera, si fosse cacciata dal Tabernacolo colla dovuta decenza la Sagra Pisside, acciocchè il popolo avesse presa maggiore confidenza in Gesù Cristo. Sò bene ancora, che Egli si sentiva tutto pieno di fiducia divina, qualora pensava, che Dio dal mezzo del secolo pericoloso lo aveva chiamato nella Congregazione, ed a cooperare con Gesù Cristo la salvezza delle anime coll'esercizio delle sante Missioni, per cui assicurava ancora l'eterna sua salute, secondo l'adagio di S. Agostino = *Animam salvasti, animam tuam prædestinasti.*

§.135.
Quoties reliquisse omnia recordabatur, toties consequendi premii spe recreabatur.

§. 136.
Apostolicum munus ad sua aliorumque salvandas animas suscepisse lætabatur.

Super 85. Art. Proc. fol. 2617. dixit = Per quanto ho inteso da' testimonj degni di fede, e come testimonio oculare depongo, che ne' principj della nascente nostra Congregazione, grandi erano le angustie, ed i patimenti, attesa la povertà delle case, e sò ancora, che molti individui per questa causa lo abbandonarono. Il nostro Servo di Dio però non si vidde mai sconfidato, ne perduto di animo; ma confidato nel divino ajuto soleva ripetere per conforto de' suoi queste simili parole: *Portiamoci bene con Dio, che Dio non ci mancherà del necessario, abbiamo pane abbiamo tutto*; Voleva però, che si facessero le sole spese necessarie, ma non voluttuose, benchè utili, dicendo, che Gesù Cristo si era compromesso nel Vangelo di non mancare a' servi suoi nel puro necessario; e questo inculcava con lettere, e nelle familiari conferenze.

§.137.
Inopes socios vitæ alimenta a cælesti Patre certo sperare jubet.

§.138.
Divinæ providentiæ promissionem de suis esse necessariis aiebat.

Super 87. Artic. Proc. fol. 2617. ter. dixit = Per quanto sò io per causa di propria scienza, il nostro Servo di Dio mai si sconfidò nella ricezione de' novizj benchè in molto numero, qualora erano di stento, e di aspettazione, non ostante l'estrema povertà delle Case, onde appena si poteva vivere: e benchè alcuni suoi Padri ne lo avessero disuaso coll'accennato motivo di non poterli alimentare il Servo di Dio però pieno di confidenza rispondeva con questa, o simile parola: *Quando mai Iddio ci ha fatto mancare il necessario pane? Se Dio li chiama, Dio loro darà da vivere: Amiamo la gloria di Dio, che Dio penserà a noi.*

§.139.
Domus inopia haud eum ab admittendis novis Tyronibus retardabat.

§.140.
Quibus vocationem eisdem alimenta Deum daturum sperabat.

Su-

Super 89. *Artic. Proc. fol.* 2622. *ter. dixit* = Mi ricordo bene per causa di propria scienza, che il nostro Ven. Servo di Dio, attesa l'eroica sua Speranza, nutrì sempre un sommo desiderio di morire, per solo motivo di andare a vedere Dio in Paradiso, e perciò quando pensava, o parlava della morte, non lo faceva con tristezza, ma bensì con allegrezza di spirito, parendoli mille anni di vedere Gesù Cristo in Paradiso.

§. 241.
Ad Deum anhelans mortem optabat.

Super 91. *Artic. Proc. fol.* 2623. *dixit* = Depongo per causa di propria scienza, che conforme il nostro Servo di Dio si avanzava negli anni, così vieppiù si accresceva il desiderio di morire, qual desiderio vivo si mantenne in lui sino all'estremo della vita, e non già per lo fastidio, e rincrescimento, che li portavano i suoi acciacchi corporali, e la sua penosa decrepitezza, ma bensì per desio di andarsi ad unire con Dio nel cielo, e colla morte vedersi esente da ogni minimo disgusto del suo Signore.

§. 242.
Quo magis ingravescebat ætate, eo magis cœlestem patriam inhiabat.

XLIV. Testis *Admodum R. P. Felix Verzella Canonicus Collegiatæ Montellæ Diœcesis Nasci V. S. D. SECRETARIUS, ET CONFESSARIUS annor.* 68. *circiter super* 75. *Artic. Proc. fol.* 2986. *ter. dixit* = Posso dire, che la vita del Ven. Servo di Dio, mentre io seco ho praticato, fu un continuo esercizio d'atti di ferma Speranza, e di vive preghiere, impiegandosi continuamente in pregare; quindi animava tutti a sperare, e confidare ne' meriti di Gesù Cristo, e nell'Intercessione di Maria Santissima, e faceva spesso cantare la sua canzoncina = *Oh bella mia speranza, dolce amor mio Maria &c.* Insinuava ancora a tutti tanto in publico, che in privato, di pregare sempre Iddio per l'eterna salute, e perciò stampò quel suo libro dogmatico Ascetico della preghiera. Fece ancora un rametto della Madre di Dio, sotto di cui vi fece incidere *spes nostra salve*, e dispensava dette figure a tutti, per farli prendere confidenza in Maria Santissima dopo Gesù; in oltre mi ricordo bene, che Egli qualora baciava la detta figurina, nell'atto, che la dispensava ad altri, diceva, *Poveri noi, se non avessimo questa Madre di Dio? Questa ci ha da portare in Paradiso.* E voleva, che tutti i Predicatori avessero sempre suggeriti motivi al popolo di confidenza in Gesù, ed in Maria,

De vita propriaque experientia in Episcopatu.

§. 243.
Viva spe fretus orationi indefatigate vacabat.

§. 244.
Dulci cantico Mariam spem suam salutabat.

§. 245.
Ad excitandam spem in Deipara patrocinio ejus imagines hoc titulo distribuebat.

§. 246.
Ad Mariæ patrocinio æternam gloriam sperandam ejebat.

Super 76. *Artic. Proc. fol.* 2987. *dixit* = Mi ricordo bene di aver veduto il Ven. Servo di Dio riempirsi di giubilo, qualora leggeva i passi della Sagra Scrittura, che spiravano confidenza ne meriti, e sangue di Gesù Cristo, e perciò Egli riempì l'opere sue ascetiche, e spirituali di bellissimi sentimenti di Speranza,

§. 247.
In legendis Bibliis locis de Christi meritis gaudio afficiebatur.

§. 248.
Viva ejus spes in Christi meritis Mariæque opere remissa numquam fuit.

Super 78. *Artic. Proc. fol.* 2987. *ter. dixit* = Sò bene, che il Ven. Servo di Dio non perdè mai la sua confidenza in Dio, ed in Maria Santissima in tutti gli incontri della sua vita, di ottenere tutti i mezzi opportuni per l'eterna sua salvazione, ma la sua Speranza fu sempre stabile, e ferma, come io me ne assicurai dalle sue confessioni.

Ex confessionibus V. S. D.

Super 79. *Artic. Proc. fol. cit. dixit* = Per l'istessa causa di scienza di supra espressata io sò, che il Ven. Servo di Dio ebbe sempre un'eroica Speranza nel patrocinio di Maria Santissima, i cui teneri pensieri di confidenza ben si leggono nel suo libro delle *Glorie di Maria*, ed in altre meditazioni composte in lode della medesima, e ne' suoi discorsi familiari, ed anche nelle prediche.

§. 249.
Suam fiduciam in cœlestem Matrem typis expressit aliquibus quæ

Su-

Super 84. *Artic. Proc. fol.*2988. *dixit* = Dalle stesse confessioni del Veo. Servo di Dio io ben conobbi, che Egli aveva ooa somma Speranza in Dio, tanto ne' suoi bisogni spirituali, che corporali, come anche io tutti i casi più duri, ed incontri più forti, non perdendo mai la sua confidenza pronta, e ferma di otteoere da Dio quanto li faceva duopo, e di potere riuscire ne' disegni, che imprendeva per la gloria sua, ed io fatti riosci sempre in tutte le cose, che intraprendeva per vantaggio delle anime, e cosi mi fu detto da' testimooj degni di fede, che colla medesima confidenza si fosse regolato in tutto il resto della sua vita nelle graodi, e molte opere, che iotraptese per la gloria di Dio.

§. 150.
In duris adversisque animo frangi numquam passus est.

§. 151.
Ad Dei gloriam promovendam posthabitis obstaculis Deo uni fidebat.

Super 89. *Artic. Proc. fol.*2988. *ter. dixit* = Sò bene per causà di propria scienza, che il Veo. Servo di Dio non riguardò mai con tristezza la morte, ma beosì la riguardò sempre con piacere, ed allegrezza, e così anche ne parlava, e ne meditava per l'acceso desiderio, che aveva di andare a vedere Dio in Paradiso, attesa l'eroica sua Speranza, e questo sopra tutto io osservai in quella sua pericolosissima infermità del reumatismo, e cancrena sotto la mascella vicino all' esofago, percui prese con sommo giubilo anche l'estrema Unziooe, e si dispose lietameote alla morte, beochè Dio l'avesse voloto riserbare io vita per altri molti anoi, per così darli motivo di guadagnarsi più meriti.

§. 152.
Mortem haud metuens spe hilaris eam identidem recogitabat.

§. 153.
Lethali morbo correptus serena fronte ad eam obeundam se præparavit.

Ex Processu Apostolico S. Agathæ

I. Testis *Admod. R. P. D. Antonius Maria Tannoja Consultor Generalis Congreg SS. Redemptorit annor.*70. *circiter super* 75. *Artic. Proc. fol.*468. *dixit* = Fondava la sua confidenza il Servo di Dio nella promessa tante volte ripetuta da Gesù Cristo = *Cercate, ed otterrete*. Tutto il nostro bene diceva, dipende dalla preghiera, e chi noo prega oon può ottenere ciò, che gli bisogna per salvarsi; Essendo vecchio diceva, che il miglior tempo impiegato oell'orazione era nel dire di continuo = *Gesù mio ajutatemi*. Diceva, che il Padre Segneri nella vecchiaja avevasi imparato di fare orazione con pregare, e dire dal principio sino all'ultimo; *Gesù mio ajutatemi*. Posso dire, che la vita del Servo di Dio non è stata, che una continoata preghiera, specialmente negli ultimi anoi prima della morte. Vedevasi continuamente impiegato cercando misericordia a Dio, ed abbandonandosi nelle braccia di Maria Santissima. Ebbe tanto a coore questo esercizio di pregare, che come si sà, compose quell' aureo libro *del gran mezzo della preghiera*, oe aminozza i motivi, ed anima ogn'uno a pregare, ed a confidare in Gesù Cristo. Aoche tutte le opere sue ascetiche aono piene di questi atti confideoziali.

§. 154.
Christum loquentem recolens petite, & accipietis *spem suam firmabat precibus, idque alios docebat.*

§. 155.
Christi opem identidem implorabat.

§. 156.
Postremis annis ab implorauda summis precibus Dei misericordia numquam cessavit.

§. 157.
Orationis medium ad consequendam salutem accommodatum aureo opere ostendit.

Questa medesima confidenza, che egli sentivasi oel coore la voleva anche radicata nel cuore di tutti. In Missione spaziavasi assai nel far preodere confideoza a' peccatori per otteoere da Dio, emeodandosi io meglio, il perdono de'peccati, e la salute eterna. Immemorabili sono i peccatori, che per mezzo di questa fiducia si vedevaoo pentiti a' suoi piedi. Volle, che io Missione si fosse fatta da'suoi una particolar predica sulla confidenza, che aver dobbiamo in Gesù Cristo, ed in Maria Santissima, e sull' efficacia della preghiera, come noico mezzo, soleva dire, per strappare le anime dall'inferno, e tirarle a Gesù Cristo.

§. 158.
Propositæ misericordiæ Dei bonitate peccatores exigebat.

§. 159.
Populos ad fiduciam in Christi meritis, ac Deiparæ ope reponendam per fidales erigi volebat.

Su-

Super 76. Artic. Proc. fol.469. dixit = Leggendo la Sagra Scrittura vedevasi tutto consolato, se incontrava in quella dei passi confidenziali, che gli dilatavano il cuore. Tentato, ed afflitto ruminando questi tali passi, vedevasi subito sollevato. Di questi passi ne teneva una raccolta per sollievo del proprio spirito, e degli altri essendo tentati di diffidenza. Vedendosi gravemente infermo in S. Agata, sul dubbio, che il Demonio nol tentasse di diffidenza, affidò un notamento di questi atti confidenziali al Maestro Caputo per suggerirceli in morte. Nelli ultimi suoi anni il demonio non mancava affliggerlo con tentazioni di diffidenza. Un giorno tra l'altri vedevasi in tale oscurità, che non trovava verun motivo di confidenza. Volgendosi al Crocifitto diceva: *Dunque Gesù mio non ti ho da amare eternamente?* e volgendosi alla Vergine ripeteva: *Mamma mia, perchè non ti ho da godere in Paradiso?* Erano così folte le tenebre, che per sollevarlo non ci era riflesso, che consolar lo potesse. Un Padre facendosegli sopra gli disse. *Monsignore guarda il Crocifisso, e dite con me* = *In te Domine speravi non confundar in æternum*. Al solo termine di sperare esultò il Servo di Dio, e non finiva ripetere = *In te Domine speravi* = questi atti specialmente se gli viddero ripetere nel decorso della morte.

§.160. *In animæ tenebris e Bibliæ lucis firmæ spei luce recreabatur.*

§.161. *Scripturæ loca spem excitantia Confessarii suo sibi morienti suggerendi commendavit.*

§.162. *In ariditatis cruce dolorem suum Christo, ejusque Matri exponebat.*

§.163. *Ad spei actum excitatus exultavit.*

Super 78. Artic. Proc. fol.470. dixit = Colla confidenza in Dio, come è noto a me, ed a tutti univa ancora il Servo di Dio una speciale confidenza nella protezzione di Maria Santissima. Era tale questa confidenza, che punto non dubitava per qualunque bisogno spirituale, o corporale di esser consolato dalla Vergine. In tutte le sue angustie di spirito ci ricorreva come figlio alla propria Madre. In molti, e gravi anfratti vidde Egli più volte la sua Congregazione, ma mai diffidò di vedersi consolato. Diffidavasi una volta, e stimavasi difficile il potersi ottenere una grazia dal Rè, ma tanto ottenne, quanto confidava per li meriti di Maria SSma. Quanto più si disperava, disse Egli medesimo, di ricevere una tal grazia, allora *l'abbiamo ricevuta per miracolo della Madonna: Miraculone!* Sappiamo esser grati a Gesù Cristo, ed a Maria Santissima. Così in tutti gli emergenti faceva ricorso alla Vergine colla certa fiducia di esser consolato.

§.164. *In quacumque necessitate auxilium a Dei genitrice sperabat.*

§.165. *Quo magis desperata res videbatur, eo magis gratiam a Deo obtinuisse tenebat.*

In tutte le prediche, come animava il Popolo alla confidenza in Gesù Cristo, così animavalo a confidare in Maria Santissima: Posso dire, che in Regno, se si vede avanzata la divozione verso Maria Santissima, tutto è dovuto al Servo di Dio, il quale non ha mancato colla voce, e colla penna invogliarne i popoli ad amarla. Egli ne è l'autore, se dopo la visita al Sagramento si ricorre oggidì da per tutto con una preghiera speciale anche a Maria Santissima. Uno de' suoi motivi principalissimi di confidenza per se, e per gli altri era, che la Vergine accettati ci aveva per suoi figli a piedi della Croce in persona di S: Giovanni. Sicchè confidenza in Gesù Cristo, e protezzione di Maria SSma faceva la salute sua, e quella degli altri.

§.166. *Ven. Alphonsus populos ad ponendam in Mariæ ope spem erigente, illius devotionis incrementum refertur.*

§.167. *Amorem recogitans, quo Maria homines adoptavit in filios, se, aliosque erigebat in spem.*

Super 87. Artic. Proc. fol.473. dixit = Ancorchè il Servo di Dio si vedesse in estrema povertà, non per questo, come è noto a tutti i vecchi, ed a me, si dava in dietro di ricevere quantità di giovani in Congregazione specialmente se di talento, e risoluti di farsi santi. Taluni de' Rettori malignavano questa condotta, e tante volte si opponevano sul riflesso, che non ci era da vivere. Una volta tra le altre

§.168. *Nulla rei familiaris angustia eum ab excipiendis Tyronibus retardavit.*

tre fattosi di fuoco lor disse. *Quando mai Iddio ci ha fatto mancare il pane? Se Iddio li chiama, Iddio darà loro da vivere, portiamoci bene con Dio, che Iddio penserà a tutto.* In tempo suo, essendo io Maestro de' Novizj, il Noviziato si vedeva sempre pieno, e per lo più ci erano sino a venti giovanetti fidati per il mantenimento alla sola providenza.

§. 169. *Modica Spei Socio ignito zelo redarguit.*

Super 89. *Artic. Proc. fol.* 478. *dixit* = Grande era il desiderio del Servo di Dio, come è noto a me, ed a tanti de'nostri, di presto morire colla certa fiducia di presto godere Iddio, ed in che vedevasi a letto, come certo della morte subito cercava gli ultimi Sagramenti. Parlava della morte, come di andare a nozze, a consideravala non solo, come il termine de' suoi travagli, ma come quella, che l'univa con Dio, e rendevalo libero da ogni occasione di poterlo offendere. *Gesù Cristo mio*, s'intese un giorno esclamare, *mi pajano mille anni di morire, per venirti presto a godere*; *Monsignor Liguori*, diceva il P. Maestro Caputo, *non morirà mal, perchè se dice Gesù Cristo, che la morte tarà per sorprenderci, quando meno ci pensiamo, Monsignore che ci pensa, e la desidera sempre, non morirà mai.*

§. 170. *Uni providentiæ nixus vigintì Tyrones alebat.*

§. 171. *Cum infirmaretur Sacramenta petebat.*

§. 172. *Diuturna sibi videbatur vita quo evolaret ad Christum.*

§. 173. *Ven. Alphonsum ad moriendum quovis momento paratum Confessarius tesabatur.*

Super 90. *Art. Proc. fol.* 478. *dixit* = Nella morte di tanti de' nostri, morti in odore di santità sò per la medesima scienza, il Servo di Dio vedevasi combattuto da due contrarj affetti: di pena vedendosi privo di quelli, e di consolazione vedendoli accertati, come sperava della gloria eterna. In questi casi nasceva in esso un gran desiderio della morte, invidiava la sorte di quelli, e co' medesimi desiderava vedersi unito in Paradiso. Similmente in questi casi non finiva di parlare della morte con enfasi di allegrezza, come mezzo, che univalo con Dio.

§. 174. *Pretiosæ Sodalium mortì invidens eorum sociari gloriæ exoptabat.*

Super 93. *Artic. Proc. fol.* 479. *dixit* = Essendo morto l'Arcivescovo di Palermo nel 1747. Carlo III. Rè di Spagna, allora Rè di Napoli, come a tutti fu noto dentro, e fuori Congregazione, avendo in considerazione il Servo di Dio si era determinato volerlo Arcivescovo di quella Chiesa, se ne spiegò col Marchese Brancone suo Segretario, e volle, che ce lo avesse fatto sapere: *se il Papa*, disse, *fa delle buone proviste, io anche ne voglio fare migliori del Papa*. In sentire tale determinazione il Servo di Dio restò spaventato: *Padre mio* così scrisse al Padre Cafora suo Direttore, *è tempo di orazione, e di pregare Dio e perchè mi vedo sopra una grande persecuzione. Il Rè ha stabilito eleggermi Arcivescovo di Palermo, ma io più tosto anderò ad intanarmi in un bosco, che accettare una tale Dignità.* Scrisse ancora per orazioni, e preghiere a tutte le Case, e non mancò ajutarsi coll'orazione, e colla penitenza. Insistette presso il Marchese Brancone per dissuadere il Sovrano. Persistette il Rè circa un mese nella sua determinazione, ma si diede in dietro non tanto per la costanza del rifiuto, quanto per le opere delle Missioni, che il Marchese gli fè vedere distrutte mancandone il capo. Per un' abbaglio preso da me, e da altri si disse nel Processo Ordinario Arcivescovo di Salerno, ma fu di Palermo, e non già di Salerno.

§. 175. *Se Archiepiscopum designatam rescius per preces Deo oblatas perquæ Magnatum studia dignitatem retrectavit.*

Super 94. *Artic. Proc. fol.* 480. *dixit* = L'eroico disprezzo del Mondo, che facevasi dal Servo di Dio cagionato dalla fiducia delle cose eterne, si contestò dal medesimo in varie occasioni &c. Fuggiva Napoli per lo stesso motivo di non vedersi onorato il più che poteva, ma

§. 175. *Ad cœlestia contendens a vana Mundi aura refugiebat.*

costretto ad andarvi per varj affari nol faceva, che con sommo disprezzo di se medesimo. Ritornando dalle Missioni de'Casali di Napoli per informarne delle occorrente l'Emo Spinelli anche spsccò Napoli lacero, e tutto dimesso sopra on Somaro. Per omiltà volendo dar luogo ad altri Signori, che stavano nell'anticamera, non fece portare l'imbasciata, ma comiatando il Cardinale, non sò chi, vedendolo, diede a dietro ogni altro, e con onore, se l'introdusse Egli medesimo nella propria stanza.

§. 177. *Attrita indutus veste, vilique jumento insidens Neapolim permeavit.*

§. 178. *Se ab aula honore subtraxit.*

Attestò Monsignor Molinari stando infermo a morte in Bovino sl quondam nostro fratello Pietro Medico, e Chirurgo, che in Roma quando fu per essere consegrato Vescovo anche fece una figura misera, e tapina, e che stando per avere udienza nell'anticamera del Cardinale Segretario, erasi posto in un cantone, come un pezzente. Disse, che entrando Egli, e conosceodolo non poteodo soffrire una figura così meschina volgeodosi a tanti Prelati lor disse: *Sapete voi, chi è costui? Questo è il Padre Alfonso Liguori Cavalier Napolitano uomo dotto, e santo.* Tanto bastò per passarsene parola al Cardinale, e subito essere intromesso il Servo di Dio con segni di somma stima.

§. 179. *Romae omni fausta neglecta obscura vitae genus instituit.*

Super 95. *Artic. Proces. fol.*481. *dixit* = Ritornando dalle Missioni, forse non essendo ancora fondata la Congregazione, e ritirandosi in sua Casa anche lo fece sopra un somaro. I Lazzarelli al largo de'Vergini, ove i suoi abitavano, vedendolo sopra il somaro; e male in arnese cominciarono a fischiarli, e non avrebbero desistito, se un erbajolo non gli avesse avvertiti essere il fratello di Don Ercole Liguori, ma il Servo di Dio anzi che affliggersi, si vidde giolivo, e tutto allegro per quella confusione, che stava ricevendo. Tanto mi fu riferito da un vecchio Sacerdote, che eraci presente in Napoli, essendo io giovanetto.

§. 180. *Neapoli vili insidens asello quisquiliarum irrisionem hilariter tulit.* De auditu a viden.

Super 98. *Art. Proc. fol.* 481. *terg. dixit* = Portandosi un giorno dal Marchese Brancone Segretario di Stato per affari della Congregazione, e fù cosa notoria a tutti, e non essendosi aperta la porta della sala riposando ancora il Marchese, il Servo di Dio si pose a sedere nel mezzo di varj poveretti sulla scala del Palazzo. Casualmente avendolo veduto dalla sua stanza il Marchese subito mandò ad aprir la sala, e fattosegli incontro non finiva di affliggersi per quella trista comparsa, ma il Servo di Dio la stimava un trionfo di se stesso. Tale venerazione aveva per esso il Marchese Brancone, che diede ordine alla Servitù di subito intrometterlo sempre che capitasse, e ringraziandolo il Servo di Dio de' favori, che gli stava compartendo per la Congregazione, Io altro non voglio, gli disse, quando venite in Napoli, che solo mi segnate colla Croce sulla fronte.

§. 181. *Ad Palatii fores egenorum gregi se immiscuit.*

Super 101. *Art. Proc. fol.*483. *dixit* = Sò per quello, che mi disse il quondam P. Villani, ed il quondam Fratello Francesco Tartaglione, che essendo in Loreto il Servo di Dio, ostò tutti i mezzi per non esser conosciuto, ma conosciuto da un Padre Peniteoziere Gesuita, fù anche contrasdistinto, e trattato coo segni di somma venerazione, come Uomo dotto, e santo.

§. 182. *Laureti item sese occultare studuit.*

Super 103. *Art. Proc. fol. cit. dixit* = In Roma essendo andato a confessarsi, anche fece come mi disse il P. Villani, una comparsa povera, e dimessa. Si fece gloria di vestire la medesima tonaca, che usava in Congregazione. Questo fece senso in tutta Roma. Pertonag-

§. 183. *Romae consecratus Episcopus Congregationis vestem non dimisit.*

naggio di alto rango licenziandosi il Servo di Dio per ritornare in Napoli, *Monsignore*, li disse, *Voi non avendo lasciato l' abito di vostra Congregazione, avete dato un esempio, che ha edificato tutta Roma*. Ma quanto più Egli si umiliava, e nascondeva agli occhi del Mondo, tanto più si vidde onorato, e glorificato. La principal nobiltà fù a complimentarlo, come l' Emo Orsini, ed altri Cardinali, che non mi sovvengono, e tra questi il Cardinal Gallo, ed Aotonelli, Monsignore Vicegerente, Monsignor Sinelli, Generali di Ordini cospicui, come trà gli altri quello de' Gesuiti, il Duca di Sora ritrovandosi assente maodò offereodogli un quarto del suo Palazzo, e Carrozza, ma il Servo di Dio, fè uso solo della Carrozza, perchè necessaria, e conteotossi abitare poveramente tra' Padri Pii Operarj. Tutto effetto del disprezzo del Mondo, e della stima, che solo faceva delle cose eterne.

§.184. *Romæ illoſtre domicilium recusans apud Pios Operarios incoluit.*

IX. Testis *Rñus D. Joannes Barbieri olim Parochus, inde Canonicus Cathedralis S.Agathæ Gothor.annor.64. super 74.Art.Proc.fol.939. dixit*= Dalle fervorose prediche,che il Servo di Dio di continuo,e sempre coo acceso zelo faceva alle Anime alla soa cora commesse oel tempo dimorò in qoesta Città, sicoramente depoogo, che il medesimo ebbe io grado emioente la virtù della Speranza dell' eterna salute, fondata però, come diceva, oa' soli meriti del preziosissimo sangue di Gesù Cristo, come pure dell' infinita misericordia del pietosissimo Iddio, e nell' intercessione di Maria SSma, la quale esso frequentissimamente, ed in privato, ed io publico chiamava col tenero nome di= *Mamma mia Maria* = La medesima Speranza voleva, che tutti teouta avessero, così nelle sue prediche fervidamente insinuava, e così ne' suoi libri stampati scrisse a comune vaotaggio.

De visu in Episcopatu.

§.185. *Episcopus tum privatim, tum publice heroicam suam spem ostendebat.*

§. 186. *Mariam tenero* Matris *nomine appellabat, & in Ea fidendum Populos edocebat.*

Super 75. Art. Proc. fol.939. ter. dixit= Trovandomi Io presente per la qualità di Paroco alle prediche, e fervorini, che il Ven. Servo di Dio incessantemente faceva in questa soa Chiesa, sò per causa di scienza, e per la medesima depongo, che esso inculcava, e con sommo impegno iosinuava la oecessità della Preghiera, come mezzo necessarissimo per ottenere l' eterna salute, la quale incessante preghiera inculcava, che si fosse di continuo fatta a Dio, ed alla potentissima, e pietosissima Vergine Maria SSma, Ciò, che il Servo di Dio nelle prediche inculcava con oguale impegno lasciò scritto in tanti suoi libri Ascetici, dati alle stampe per spirituale comune vantaggio, e perciò il detto Servo di Dio, perchè peranasissimo, che Egli era della oecessità della Preghiera, tolte le ore, le quali l' obligavano al disbrigo delle sue Pastorali cure, il rimanente dell' ore impiegava in lezioni spirituali, in Orazione, ed in altri spirituali Esercizj.

§.187. *Orationis necessitatem ad æternam salutem suo Gregi exponebat.*

§.188. *Oratione velut salutis consequendæ medio assidue incumbebat.*

Super 76. Art. Proc. fol.940. terg. dixit = Quando il Servo di Dio oelle prediche, e fervorini, che faceva toccava il punto di confidare nei meriti di Gesù Cristo, e oella validissima protezzione della Bma Vergine, e quando ripeteva qualche sentenza della Sagra Scrittora, e de' SS. Padri sù tal proposito, vedevasi acceso anche nel volto, che indicava il suo grao zelo, e fervore non meno, che la gran confidenza Egli aveva, e voleva avessero tutti i suoi ascoltanti nel preziosissimo saogue del Redentore, e nella protezione della Bma Vergine. Tanto dal Servo di Dio ho rilevato aneosa dalla lettora delle sue fer-

§.189. *Biblia, vel Patrum locis utens ad excitandam Spem toto vultu corruscabat.*

§.190. *Heroica illius Spes ex editis ejus libris elucescit.*

fervorose opere Ascetiche specialmente da quelle, che conservo; cioè dal bellissimo trattato dell' amor di Dio, dall'altra intitolata il gran mezzo della Preghiera, dall' altra detta le Glorie di Maria, ed altre.

§. 191.
Quodcumque negocium aggrederetur a Maria felicem exitum sibi ominabatur.

Super 78. *Art. Proc. fol.* 940. *terg. & seq. dixit* = Sò, che fù grandissima la divozione del Servo di Dio verso di Maria SSma, la veneraya quasi in ogni ora, perchè tutte le sue speranze in qualunque intrapresa riponeva in essa; tanto insinuava a tutti, e presentava certe divotissime Immagini della Bma Vergine, nelle quali leggevasi questo passo della Salve Regina = *Spes nostra salve* = queste soleva anche mandare agl' Infermi insinuandogli di raccomandarsi con fede, e riporre in essa le loro speranze.

§. 192.
Mariæ Spei nostræ imagines evulgabat.

§. 193.
Divinæ Providentiæ fidendum Populum edocebat.

Super 84. *Art. Proc. fol* 941. *terg. dixit* = Soleva il Servo di Dio nelle prediche, e specialmente nell'atto della Visita al SSmo Sagramento la sera insinuare al Popolo di mettere ogni speranza nella Providenza divina, e con ciò dava chiaramente a conoscere quanto Egli era ripieno di tal fiducia.

§. 194.
Omnes ad mortis memoriam per librum excitavit.

Super 89. *Art. Proc. fol. cit. dixit* = Sò, che il Servo di Dio compose un operetta sull' apparecchio alla morte, che mi fù regalata da Lui medesimo, mentre io era Parroco di questa Cattedrale.

§. 195.
Mundana contemnens nummorum valorem ignorabat.

Super 92. *Art. Proc. fol.* 941. *terg. & seq. dixit* = Per quanto a me costa sò, che il Servo di Dio era totalmente distaccato dall'amore delle ricchezze, e beni temporali, e punto non curava commodi, onori, e pompe mondane, e sò particolarmente, che non conosceva il denaro, che non soleva mai maneggiare, nè contare, ma soltanto ordinava al suo Procuratore di dispensarlo per qualche limmosina, o altre spese necessarie. E questo mi costa non solo per publica voce, e fama, ma pur anche di propria scienza in occasione, che io come Paroco frequentemente mi portava da Lui.

De visu in Episcopatu.

§. 196.
In Christi meritis & Maria ope confidebat.

XIII. Testis *Adm. Rev. D. Hyacinthus Morgillo Canonicus Archipresbyter Collegiatæ Argentii annor.* 59. *juxta* 26. *Interrog. Proces. fol.* 1243. *respondit* = Dimostrò la ferma sua Speranza ne' meriti di Gesù Cristo, e nell' intercessione di Maria Vergine. Fù divotissimo della Passione di Gesù Cristo, mentre in molte operette sue Ascetiche scrive della Passione di Gesù Cristo con molto affetto, e divozione. Aveva una beo grande Immagine del Crocifisso nella sua stanza, alla quale spesso dava amorose occhiate. Egli e nelle prediche, e nelle sue operette insinuava sempre la ferma speranza, che aver dobbiamo di salvarci per i meriti di Gesù Cristo, avvertendo però in più sue meditazioni a non abusarci della Divina Misericordia. Egli insegnò il modo di ben sperare da Dio ogni grazia con quel bel libro intitolato: *il Mezzo della preghiera*. Se poi vogliam descrivere la speranza, che Egli aveva in Maria Vergine, e chi può numerare tutte le cose, che Egli operò per la divozione, che aveva a questa divina Madre? Egli ne fè stampare delle figurine col motto appiè = *Spes nostra salve* =, e dette figurine le fè mettere nel frontespizio dell' aurea sua opera delle glorie di Maria, ove descrive la ferma fiducia, che dobbiamo avere in questa potente Regina del Paradiso, e per insinuare anche nel cuore degli altri la divozione, che aver dobbiamo verso questa gran Madre, introdusse l'uso di predicare ogni Sabato sulle Glorie di Maria nella Chiesa della *Nunziata* qui in Arienzo, con esporsi anche il SSmo Sagramento, qual cosa anche

§. 197.
In Crucifixum tenero intuitu identidem ferebatur.

§. 198.
Divinæ misericordiæ fidendum, non ea abutendum docebat.

§. 199.
Deiparæ patrocinii potentiam voce scriptisque exposuit.

§. 200.
In singulis Sabathis de Mariæ patrocinio differebat.

che oggi si osserva, ed allora il Servo di Dio ci predicava di persona semprechè poteva.

XVI. Testis *Adm. Rev. D. Sabathinus Cristei Canonicus Collegiatæ Argentii, ac olim PRO-CANCELLARIUS V. S. D. annor. 61. circ. super 75. Art. Proc. fol. 1377. dixit* = Sò per causa di scienza, che il Servo di Dio stava sempre applicato in orare, ed anche quando dettava qualche cosa a me mi ricordo, che stava sempre riconcentrato in se stesso con fissare spesso spesso i suoi sguardi verso o del Crocifisso, che aveva avanti, o verso di Maria SSma. Questo stesso divoto esercizio mi ricordo che spesso inculcava a tutti, ed in publico nelle prediche, ed in privato, ed a questo medesimo oggetto compose quel suo aureo libro intitalato = *Il gran mezzo della preghiera*, che presso di me si conserva.

De visu in Episcopatu.

§. 202.
Quidquid ageret oculos in Crucifixum, ejusque Matrem intendebat.

§. 202.
Idem exercitium omnibus commendabat.

Super 76. Art. Proc. fol. 1377. ter. dixit = Mi costa di aver veduto il Servo di Dio ripieno di straordinaria confidenza quando sopratutto citava i passi scritturali, che spirano confidenza verso Gesù Cristo, e le sue opere ascetiche da me lette sono ripiene di più meditazioni, che animano chi legge a confidare in Gesù Cristo, ed in Maria SSma.

§. 203.
De Christi meritis differens in vivam Spem erigi videbatur.

Super 79. Art. Proc. fol. 1377. ter. dixit = Mi costa, che il Servo di Dio aveva una tenera, e filiale confidenza verso la divina Madre, che mai perdè di vista, ed ho veduto, che nella sua stanza teneva sempre a fronte l'Immagine di Maria SSma del Buon Consiglio, ed anche nel predicare, e nelle sue opere ascetiche, e sopra tutto in quella intitolata le *Glorie di Maria*, che da me si conserva, quasi sempre inculca la confidenza, che dobbiamo avere verso la divina Madre, dopo Gesù Cristo.

§. 204.
Boni Consilii *Matrem præ oculis semper habens ad reponendam in Ea spem omnes inflammabat.*

Super 83. Art. Process. fol. 1778. dixit = Sò, che il Servo di Dio stava sempre apparecchiato alla morte, e per quanto mi posso ricordare in quel tempo, che lo trattai da vicino, lo viddi sempre guardare con indifferenza la morte, anzi sospirarla, giacchè un giorno udii eruttar dal medesimo queste parole del Profeta Reale: *Heù mihi quia incolatus meus prolungatus est*, ed oltre a ciò spesso si faceva leggere da me, o da altri il libro dell'apparecchio della morte da esso Servo di Dio composto.

§. 205.
De diuturna vita dolebat.

Super 92. Art. Proc. fol. cit. terg. dixit = Il Servo di Dio abbandonò generosamente tutti gli agi, comodi, onori, e ricchezze, che promettevagli il Mondo, e si appigliò allo stato Ecclesiastico con fondare la Congregazione del SSmo Redentore.

§. 206.
Propter beatam Spem reliquit omnia, & secutus est Christum.

Super 100. Art. Proc. fol. 1378. ter. dixit = E' vero, che il Servo di Dio fatto Vescovo si privò delle cose anche necessarie, mentre fù scarsissimo nella mensa, facendo uso di cibi vilissimi, scarsissimo nel vestire, servendosi di una sottana logora, e rappezzata, come più volte l'ho veduto, e di un mantellone, che mai mutò, e mi ricordo ancora averlo veduto farsi la barba con forbice, e finalmente vi ammirai la povertà, e disaggiatezza del letto, sù cui dormiva, sicchè posso io attestare con sincerità, che l'unica applicazione del Servo di Dio era lo bene spirituale delle Anime.

§. 207.
Ipse Episcopali Dignitate auctus voluntarie vixit egenus.

XIX. Testis *Rev. D. Clemens Cristei Presbyter Dioecesis S. Agathæ annor. 76. circ. super 76. Art. Proc. fol. 1490. terg. dixit* = Ho veduto il Servo di Dio nel predicare ripieno di una straordinaria Confidenza in Gesù Cristo, specialmente quando citava i passi Scrittorali, che spi-

De visu in Episcopatu.

§. 208.
In exponendis Christi meritis viva spe accensus apparebat.

§. 209. *Edita Ejus opera heroicam spem arguunt.*

spiravano confidenza verso il medesimo, e le sue opere Ascetiche da me in parte lette sono ripiene di più meditazioni sopra la gran confidenza, che dobbiamo avere in Gesù Cristo.

§. 210. *Ad filialem fiduciam erga Mariam omnes adducere satagebat.*

Super 79. Art. Proc. fol. 1491. *dixit* = E' vero che il Servo di Dio aveva una tenera, e filiale confidenza verso la Divina Madre, quale a tutti insinuava, come me ne assicurano le sue prediche da me ascoltate, e le sue opere composte in lode di essa divina Madre, da me lette, le quali sono ripiene di teneri pensieri, e confidenza in essa dopo quella in Gesù Cristo.

§. 211. *Mundo splendidaque familia commodis vale dicto asperum vitæ genus pro Christo amplexus est.*

Super 100. *Art. Proc. fol. cit. ter. dixit* = Che il Servo di Dio abbia intimata una implacabile guerra alle ricchezze, agj, ed alle lusinghiere promesse del Mondo, me ne assicura quella pronta risoluzione, che fece di dare un' addio perpetuo alli proprj Parenti, eliggere lo Stato Ecclesiastico, fondare la Congregazione del SSmo Redentore, e professare vita povera.

§ 212. *Episcopus vel a necessariis abstinens pœnitentem vitam agebat.*

Super 100. *Art. Proc. fol. cit. dixit* = E' vero ancora, che la sodetta povertà spiccò nel Servo di Dio anche dopo creato Vescovo, da poichè non solo si privò di quei comodi, che poteva usare, secondo lo stato Vescovile, ma anche si privò delle cose necessarie, facendo uso nella mensa di cibi vilissimi, e nel vestire servendosi di una sottana logora, e dozzinale di un mantellone, che mai mutò, come ho veduto, e mi ricordo, che si tosava la barba colla forbice.

Ex Proc. Ord. Nuceriæ Paganorum.

De visu diuturnaque V. S. D. directione.

I. Testis *Rmus P. D. Andreas Villani Rector Major Congregationis SS. Redemptoris Socius, DIRECTOR, ET CONFESSARIUS V.S.D. ann.* 83. *circ. super* 42. *Art. Proc. fol.* 233. *ter., & seq. dixit* = E' verissimo, che il nostro Servo di Dio Alfonso Maria di Liguori possedette eroica, e sopraffina la Virtù della Speranza, e confidenza in Dio; tutta nel conseguimento della gloria eterna riportò avendo la sua Speranza. Spiezzava perciò le cose terrene, nè mai dimostrò, o con fatti, o con parole di avere passione, o desiderio, o attacco alcuno delle cose di questo Mondo. Fù pruova della detta virtù l' aver' Egli virilmente rifiutate le speranze di poter coll' esercizio di Avvocato Napolitano far' acquisto di grandi ricchezze, posti sublimi, ed onori di primo rango, che con tutta certezza si potevano tenere sicuri quasi nelle mani; Giacchè non ostante la sua giovanile età aveva acquistata la clientela di molti Cavalieri Napolitani, quali si gloriavano di essere da lui patrocinati in tutte le loro liti, e cause, ed Egli ne difendeva già tante ognuna di esse di valore di più, e più centinaja di migliaja di scudi. Il rifiuto del vantaggioso Matrimonio di una Dama Ereditiera già di sopra accennato diede chiaro a conoscere il detto distaccamento dalli beni temporali, e la sola speranza delli eterni. Dall' osservarsi l' odio sommo, che ebbe alle vanità, e diletti leciti, e permessi ad ogni Cristiano, ognuno ravvisa il possedimento della sua eroica sopranaturale Speranza. Lo stesso rilevasi dall' aver pregato il Sommo Pontefice, che si fosse benignato di accettare la rinuncia, quando lo elesse Vescovo di S. Agata de' Goti, e dall' avere avuto tale, e tant' afflizzione, quando riceve la notizia, che Sua Santità non aveva voluto detta rinuncia accettare, che giunse sino ad infermarsi gravemente. Anche

§. 213. *Eternam consequendam gloriam heroice sperabat.*

§. 214. *Caduca Mundi bona viriliter sprevit.*

§. 215. *Uni cœlestium Spei innixus splendidas nuptias alacer recusavit.*

§. 216. *Episcopatus honorem sponte detrectavit.*

§. 217. *Sua abdicatione a Pontifice recusata præ dolore lethaliter ægrotavit.*

si

ai vidde detto suo distaccamento di cliaro, perchè altro non desiderava, che la eterna Beatitudine. Furono in gran distinto numero li contrasegni, che Egli diede di sperare, di ottenere per li meriti di Gesù Cristo, e per la gran misericordia di Dio l' eterna gloria. Diede tutto ciò a conoscere colle parole, e co' fatti già di sopra accennati. Accoppiò ben' anche alla detta Speranza la virtù della sua profonda umiltà, stimandosi indegno di conseguire l' eterna Beatitudine; quindi ne implorava l' intercessione della gran Madre di Dio, e de' Santi. Tutto mi costa per avere io per circa cinquant' anni, sebbene non continui, mà interpollatamente, da che lo conobbi, e mi unii con lui, conversato col medesimo della maniera più volte accennata,

§.218.
Ad unum beatorum felicitatem inhiabat.

§.219.
Spem cum metu miscens opem a Dei Genitrice implorabat.
De propria experientia per an. 50.

Super 44. *Art. Proc. fol.* 235., *& ter. dixit* = Viddero tutti coloro, che con lui familiarmente conversavano, e convivevano, siccome l' hò sperimentato io in tanti anni della maniera espressa, specialmente per circa dodici anni continui antecedenti alla benedetta sua morte, la fermezza di questa sua Speranza negl' incontri più sensibili, penetranti, e spiacenti. Poichè in essi, sebbene fossero stati in gran numero, e quasi continui, rimetteva però ogni sua speranza in Dio, ed in lui confidava interamente, sopratutto in quelli, che soffrì per la Fondazione di nostra Congregazione, e per il suo perpetuo stabilimento. Si vedeva allora privo di ogni umano soccorso, perseguitato sin da suoi più cari, e da se più beneficati. Vedeva mancati li suoi santi disegni, riuscite vane le sue fatighe, ed industrie. Trovavasi in Paesi dalla sua Patria lontani in mezzo a gente cavillosa, ed iniqua. In occasione di passi pericolosi, e disastri ne' viaggi, che furono di un numero grandissimo tanto per le Missioni, Esercizj spirituali, Novene, ed altro per la gloria di Dio, quanto per la Fondazione di detta nostra Congregazione, e di tante nostre Case, e Chiese, per cui dovè soffrire non ordinarie fatighe, incomodi, contradizioni, travagli, e persecuzioni; in dette occasioni, io dico, che non mancava punto la sua filial confidenza in Dio. Si conobbe altresì chiaramente quanto la sodetta sua Speranza fosse sopraffina, ed eroica nella maravigliosa pace del suo cuore, e nell' ilarità del suo animo; poichè sempre tranquillo, sempre sereno, giojale, ed imperturbabile compariva il suo volto nell' affluenza, e calca di tante cure disperate, gravi, difficili, e nojose, quali benchè tutte insieme si affollassero, mai fù osservato o mesto, o affannato, o annojato, o irato, ma sempre in una perfetta tranquillità di animo, di volto, e di parole, come se fosse ozioso, onde si teneva per miracolo,

Prasertim per postremos an. 12.

§. 220.
In adversis V. S. D. Spes clarior.

§.221.
Humana ope omnino destitutus una in Deum spe erectus Congregationem fundavit.

§.222.
In itineribus aspera, in periculis adversa eum a Spe unquam removebant

§.223.
Perpetua Ejus animi pax, & boris hilaricas heroicæ Spei argumentum.

Super 44. *Art. Proc. fol.* 236. *ter.*, *& seq. dixit* = Sono ancora testimonio del modo accennato, come incitava le anime dover sperare la salvezza per l' infinita misericordia di Dio, per li meriti di Gesù Cristo, e per l' intercessione di Maria Santissima, e de' Santi, con dover però accompagnare la detta fiducia colla vita buona, ed opere sante, perchè in questa maniera era veramente virtù di Speranza, altrimente veniva ad essere abominevole vizio di presunzione, di salvarsi cioè senza merito.

§.224.
In Dei misericordia, Christi meritis, ejusque Matris ope Spem firmabat aliorum.

§.225.
Ut Spem bonis operibus alerens Proximos admonebat.

Super 48. *Art. Proc. fol.* 237. *ter.*, *& seq. dixit* = Sono testimonio anche in dell' eroica Speranza, e confidenza del Servo di Dio nostro Fondatore nelle tentazioni, che per divina permissione lo assalirono di

§ 226.
In spiritus uriditate, ac tentationum incursu V. S. D. Spes clarior elucebat.

di diffidenza, e di disperazione, siccome nell' aridità, tenebre, e desolazioni di spirito, particolarmente circa cinque anni prima della sua morte. Cercava egli ajuto, e consiglio a me, ed al Padre D. Giovanni Mazzini oggi vivente; e non potendo più calare a trovar noi dal quarto di sopra di questa Casa, dov'egli abitava, e non dandoli il cuore di mandare tanto frequentemente a chiamarci in sua camera, faceva scrivere a Fratello Francesco Antonio Romito suo Compagno le dette sue tentazioni, scrupoli, e tenebre di spirito, da noi poi li doveva sotto dette cartelle scrivere, che si quietasse in virtù di santa obbedienza, perchè in quello, ch'egli stimava, che aveva mancato, non vi era stata mancanza di sorte alcuna, e che operasse con libertà di spirito &c. Basta soltanto conchiudere, ch'egli mai si fece vincere dalla diffidenza, e bene allo spesso facendo atti di detta virtù, e bene allo spesso esclamando con voce infuocata, alta, e con segni chiari delle sue vittorie, diceva: *In te, Domine, speravi, non confundar in æternum*, appunto, come io gli avevo insinuato per quietarsi in detti scrupoli.

§. 227. *In iisdem animæ tenebris opem quærebat a Sociis, a Deo lucem sperabat.*

§. 228. *Per spei actus de tentatione triumphabat.*

Super 50. *Art. Proc. fol.* 239. *dixit* = Da quanto ho sin' ora deposto, si rileva, ch'egli desiderava a motivo di detta sua Speranza di unirsi a Gesù Cristo in Paradiso. Mi è stato su questo punto riferito da testimonj, che l'avevano inteso dalla bocca del Servo di Dio, che tutto acceso di carità proruppe nelle seguenti esclamazioni: *Gesù Cristo mio mi pare mille anni di morire per venirvi a vedere.*

§. 229. *Dissolvi cupiebat, & esse cum Christo.*

De visu diuturnaque V. S. D. directione.

II. Testis *Adm. R. P. D. Joannes Mazzini Consultor Generalis Congregationis SS. Redemptoris Socius, DIRECTOR, ET CONFESSARIUS V. S. D. ann.* 83. *Sanctitatis fama commendatur juxta* 14. *Inter. Proc. fol.* 358., *& ter. respondit* = Dimostrò sempre &c. la sua eroica Speranza, per la sua eterna salvezza, e perchè la di lui profonda umiltà lo faceva tenere per peccatore, diceva, che sperava di conseguire il Paradiso per li soli meriti di Gesù Cristo per l'infinita bontà, e misericordia di Dio, e per l'intercessione della Beatissima Vergine Maria, confidando ancora per il detto conseguimento di ottenere tutti gli ajuti, e grazie, che bisognavano a Lui per questo effetto, ed insinuava colle prediche, colle spirituali conferenze, e colle fervorose insinuazioni la medema Speranza, e confidenza. Fo un' altra prova specchiata di detta sua eroica virtù il suo distaccamento, e disprezzo di tutte le cose terrene.

§. 230. *De se diffidens in Deo solum confidebat.*

§. 231. *Æternam felicitatem, ac media Christi meritis & Mariæ ope sperabat.*

§. 232. *Caducos res sprevit heroice.*

De visu, & familiaritate

V. Testis *Admod. R. D. Gerardus Petrone Parochus S. Felicis Nuceriæ ann.* 72. *Super* 42. *Art. Proc. fol.* 572., *& ter. dixit* = Colla suddetta occasione di aver avuta la sorte di trattare col suddetto Servo di Dio mi costa la sicura, e ferma speranza del medesimo, ma in un grado eroico, e perfetto, nella misericordia di Dio, nel Sangue di Gesù Cristo, e nell' intercessione di Maria Santissima. Tante, e tante volte ho rilevato questa sua Speranza, che aveva di ottenere l'eterna sua salute, e tutte le grazie necessarie per salvarsi, e per farsi santo per i meriti di Gesù Cristo, ed intercessione della sua Santissima Madre, per il qual motivo odivo dal medemo bene spesso dirmi, che avesse pregato Dio per la salute dell' anima sua, e ne' discorsi così publici, come privati animava coo forti, ed incalzanti motivi il Popolo a confidare nella misericordia di Dio per il conseguimento dell' eterna beatitudine. A tal effetto ancora non solo non disperava di conseguire gli ajuti necessarj ad ottenerla per i meriti di Ge-

§. 233. *Divinæ bonitati, passi Christi meritis, & Mariæ patrocinio fidebat.*

§. 234. *Ad consequendam salutem, Testis precibus se commendabat.*

§. 235. *Populum alloquens ad Divinæ Misericordiæ Spem erigebat.*

Gesù Cristo, ma con tutta sicurezza ancora sperava di conseguire e gli uni, e l' altra, fidando specialmente all' intercessione della Vergine dopo Dio, ed il Sangue del suo Figlinolo.

Super 46. *Art. Proc. fol.* 573. *ter. dixit* = Per la stessa causa di scienza mi costa, che il Servo di Dio in tutte le più strette necessità e spirituali, e temporali, specialmeote ne' principj della Fondazione di qoesta Casa, noo diffidò mai della Divina Bontà, fermo, sicuro, e certo, che Dio l'avrebbe ajutato, come l'esperienza ha fatto conoscere.

§. 236. *In ipsis durioribus necessitatibus firma Spe a Deo opem expectabat.*

Super 49. *Art. Proc. fol.* 574. *ter. dixit* = Io ho sempre rilevato la confidenza del Servo di Dio nella divina Providenza dall' erezzione e Fondazione di questa, e di altre Case della sua Congregazione, e dal mantenimento di tant' Individui di casa senza avere alcuna rendita. Per locchè ho giudicato, che Dio in premio della sua eroica confidenza non ha permesso mai, che fosse mancato a lui, ed a suoi il necessario.

§. 237. *Nullo instructus censu, sed una in Deum Spe plures Congregationis domos erexit.*

§. 238. *Spei merito sibi, suisque Sociis numquam necessaria defuere.*

XXII. Testis *Adm. R. P. D. Fabius Buonopane Missionarius Congregationis SS. Redemptoris ann.* 48. *Super* 42. *Art. Proc. fol.* 1526. *dixit* = Alla viva sua Fede unì il nostro Servo di Dio non solamente una ferma Speranza, ma ancora una sicura fiducia nella Divina misericordia, confidando, non che sperando la gloria del Paradiso unicamente per li meriti di Gesù Cristo, e per l' intercessione di Maria Santissima dalla Divina misericordia, come sempre ho conosciuto dalle sue parole, ed azioni in tutto il tempo, che l' ho trattato, e ne correva ancora, e corre publica fama, e voce. Colla medesima fiducia sperava tutte le grazie, e mezzi necessarj per salvarsi, non avendolo mai osservato dubbioso. Questa virtù raccomandava nelle occorrenze, facendo conoscere la grandezza della Divina Misericordia nelli meriti di Gesù Cristo, e patrocinio di Maria Santissima.

§. 239. *Æternam gloriam a Deo obtenturum non modo sperabat, sed pro certo tenebat.*

§. 240. *A firma Spe numquam vacillavit.*

Super 46. *Art. Proc. fol.* 1527. *dixit* = In tutte le opportunità, nelle quali il Servo di Dio ha avuta occasione di parlare delli bisogni spirituali, e temporali, o suoi, o della nostra Congregazione ha raccomandato, siccome io ho inteso dalla sua bocca, la preghiera colla speranza sicura di riportarne l' esito. So ancora di certa scienza, che nelle occasioni di alcune tribolazioni, che si soffrirono dalla nostra Congregazione nel mese di Gennaro del 1780., il Servo di Dio m' impose per le due nostre Case di Benevento, e S. Angelo a Cupolo, che in ogni sera per quattro mesi dopo l' esame della sera si fosse recitato da ognuno in comune quel versetto = *Quid mihi est in cœlo, & a Te quid volui super terram Deus cordis mei, & pars mea Deus in æternum* = *Gesù mio tutto a Voi mi dono, Voi solo voglio, e niente più*, con un Pater, Ave, e Gloria Patri,

§. 241. *In adversis per orationem ad Deum confugiendum, ab eoque opem expectandam Socios admonebat.*

§. 242. *Duro in eventu per inditam precem Socios divinæ voluntati conformavit.*

Ex Processu Ordinario S. Agathæ.

XXIII. Testis *Illmus, & Rmus D. Antonius Puoti Archiepiscopus Amalphitanus ann.* 72. *circ. Super* 42., *& seq. Art. Proc. fol.* 978. *& ter. dixit* = Per la stessa causa di scienaa di sopra espressata mi consta, che la Speranza del Servo di Dio Monsignor di Lignori per tutta la longa sua vita sino alla benedetta sua morte, non fù meno eroica della sua Fede. Sperava egli con tutta sicurezza dalla Misericordia di Dio per il Sangue di Gesù Cristo, e per l' intercessione di Maria Santissima la sua eterna salute, e tutte le grazie necessarie per con-

De visu.

§. 243. *Æterna salutis præmium a Deo sperabat & media,*

§.244. *Quot V. S. D. actiones, tot heroicæ Spei argumenta.*

seguirla. Di questa sua ferma, e sicura aperanza io ne ho tante prove indubitate, quante sono state le azioni della santa sua vita sino al la benedetta sua morte. Questa istessa Speranza Egl'insinoava a tutti, specialmente a peccatori per non farli disperare, e perciò nelle volte, che l' ho inteso predicare, dopo aver fatto conoscere la gravezza del peccato, dopo aver posto in un terribile aspetto i rigori della Divina Giustizia contro i peccatori ostinati, non lasciava mai di animarli alla speranza del perdono delle loro colpe con motivi forti, e penetranti, presi dalla Misericordia di Dio, dalla Passione di Gesù Cristo, e dalla pietà, e potenza presso Dio, e di Maria Santissima.

§.245. *Divinam Justitiam cum Misericordia Peccatoribus miscebat,*

Super 45. *Art. Proc. fol.* 978. *ter.*, *& teq. dixit* = Diede inoltre il Servo di Dio a conoscere la sua eroica confidenza, quando dovè erigere le Case della sua Congregazione del SS. Redentore. Una costante, e lunga esperienza ci assicura, che l' opere tutte di Dio sono sempre contradette, e Dio lo permette per dare a conoscere, che li sforzi tutti e del Mondo, e dell' Inferno non possono prevalere contro il suo divino volere. Così accadde ancora al nostro Servo di Dio. Non poche furono le contradizioni, che incontrò, quando fondò le Case della detta sua Congregazione. Egli però lungi di perdersi di animo, tutto abbandonato nelle mani di Dio, con cuore generoso proseguì la gloriosa impresa, e ne venne a fine: avendo erette quattro Case in questo Regno, cioè ne' Ciorani Diocesi di Salerno, in Nocera de' Pagani, in Iliceto luogo della Diocesi di Bovino, un' altra in Caposele Diocesi di Conza, oltre alle quattro Case erette, e prese dallo stesso Servo di Dio nello Stato Romano, siccom' è publica voce, e fama. Una simile confidenza dimostrò il Servo di Dio in tanti altri incontri della lunga sua vita, i quali non mancano mai a veri Servi di Dio per provare il Signore la loro confidenza, ne' quali il nostro Servo di Dio non si perdè mai di animo.

§.246. *Inter contradictionum spinas Fundationis opus exercuit.*

§. 247. *Nullis prapeditus obstaculis Fundationem executus est.*

§.248. *In singulis adversis parem patientiam ostendit.*

Super 51., *& seqq. Art. Proc. fol.* 979., *& ter. dixit* = L' eroica Speranza del Servo di Dio io l'ho rilevata ancora da quel magnanimo suo disprezzo fatto delle cose tutte di questa terra; per cui per quel tempo, che io l' ho trattato, sò di certa scienza, ch' egli menò una vita povera, consumata da sudori da lui sparsi, per convertire le anime a Dio, e ai elesse uno stato di vita, che li chiudeva l' adito a qualunque Ecclesiastica Dignità col voto da esso fatto di non accettare Dignità fuori della Congregazione. Questo stesso suo generoso disprezzo delle cose tutte terrene dieò' Egli a conoscere nel suo Vescovado, nel quale non solo visse troppo povero, ma privare ancora si volle di tutti que' leciti divertimenti propri del suo stato. Questo stesso suo eroico disprezzo per tutto l'altro resto della sua vita da me non trattato, mi costa anche di udito da testimonj di veduta, specialmente nella rinuncia, e risegna di questa Chiesa.

§.249. *Bona temporalia spernens paupertate, ac laboribus vixit.*

§. 250. *Detrectandi Dignitates votum emisit.*

§. 251. *Episcopali charactere insignitus parem paupertatem professus est.*

De propria experientia. XXV. Testis *Excellens D. Salvator Mauro Terræ Argentii Medicus Physicus ann.66. Super* 50. *Art. Proc. fol.* 1018. *dixit* = Notai io più volte nelle sue indisposizioni, ch' Egli non solo non temeva la morte, ma la desiderava, e perciò per poco, che quelle si avvanzavano, chiedeva subito il Sagramento della estrema Unzione: e si avesse voluto dare retta in ciò alle sue richieste, avrebbe preso questo Sagramento moltissime fiate: questo niun timore di morire facev' argomentare la gran Speranza, che aveva di salvarsi.

§.252. *Mortem non metuens ut agrotabat extremam unctionem expetebat.*

XXXVII.

XXXVII. Testis *R. Dominicus Antonius Jannella V. S. D. Famulus annor.* 50. *Super* 42. *Art. Proc. fol.* 1558. *ter.*, *& seqq. dixit* = Per la stessa caosa di scienza di sopra espressata mi costa la ferma sicurissima Speranza del Servo di Dio, sperando dalla Divina pietà la sua eterna salute, e le grazie tutte necessarie per salvarsi per i meriti di Geaù Cristo, e per l'intercessione di Maria Santissima; onde io in quel tempo, che lo servii coll' occasione detta di sopra, restavo edificato, nel far Egli l'atto di Speranza con gran divozione, e fervore. Io rilevai ancora questa sua eroica Speranza dal disprezzo, che Egli faceva della cose tutte di questa terra; onde è, che per tutto quel tempo, che dimorò in Loreto, non volle darsi a conoscere, e così anche in Roma si trattenne per quindici giorni senza farsi conoscere. L'Eminantissimo Card. Orsini l'invitò in Roma a vedere una Festa, che si faceva in Piazza Farnese, ma il Servo di Dio si scusò dicendo, che stava poco bene, ne volle andarci. Fece ancora il Servo di Dio risplendere questo generoso disprezzo delle cose del Mondo, coll' avere nella Città di Roma fatta una comparsa molto meschina, secondo gli occhj della carne, perchè non aveva ne Carrozza, ne Corte, eccetto un solo servidore, che era io. Gli fu perciò detto, che dovendo uscire gli erano necessarj i Servidori di Piazza, che non poteva andare dal Papa, che stava a Monte Cavallo, se non aveva trè Servidori almeno; ma il Servo di Dio non volle prenderseli. Venuto poi in questa sua Diocesi, visse anche poverissimo, siccome è publica voce, e fama, solo occupato a zelare la salute delle Anime colli suoi incessanti sudori sparsi nel predicare, che di continuo faceva con gran fervore di Spirito.

De visu

§. 253.
Toto animi fervore Spei alias elicichat.

§. 254.
Roma, ac Laureti occultari studuit ut honores detrectaret.

§. 255.
Roma degens humilis, ac pauper summum adiit Pontificem.

§. 256.
In Dioecesi animarum saluti unice incumbens paupertatem servavit.

Concordant in Proc. Apost. Nuc. Testis VI. Proc. fol. 598., *fogl.* 619., *IX. Testis fol.* 698. 704., *& fol.* 750., *X. Testis fol.* 842., *& fol.* 865. *ter*, *& seqq XII. Testis fol.* 1026., *& fol.* 1038. *XIV. Testis fol.* 1105. *ad* 1107. *XXV. Testis fol.* 1421. *& seqq. & fol.* 1445. *& seqq. XXVI. Testis fol.* 1493. *XXVII. Testis fol.* 1513. *XXIX. Testis fol.* 1689. *ter. & seqq. XXX. Testis fol.* 1774. *& 1796. XXXII. Testis fol.* 1918. *XXXIV. Testis fol.* 2178. *& seq. XXXVI. Testis fol.* 2343. *& seq. XXXIX. Testis fol.* 2741. *ter. XXXX. Testis fol.* 2765. *XLI. Testis fol.* 2790. *ter. & seq. XLIX. Testis fol.* 3210.

Ex Proc. Apost. S. Agathae Testis II. Proc. fol. 347. *ter. & seq. III. Testis Proc. fol.* 639. *& ter. IV. Testis Proc. fol.* 741. *& seqq. XI. Testis Proc. fol.* 1100. *ter. XII. Testis Proc. fol.* 1199. *ter. & seqq. XVII. Testis Proc. fol.* 1427. *ter. & seq. XX. Testis Proc. fol.* 1536. *& seq. XXI. Testis Proc. fol.* 1588. *& seq. XXIII. Testis Proc. fol.* 1682. *& ter. XXXIV. Testis ex Off. Proc. fol.* 1898. *ter. & seq. XXXV. Testis ex Off. Proc. fol.* 1925. *ter. XXXVI. Testis ex Off. Proc. fol.* 1979.

Ex Processu Card. Nuceriae Paganorum III. Testis Proc. fol. 467. *& seq. V. Testis Proc. fol.* 573. *& ter. VI. Testis Proc. fol.* 661., *& seqq. VII. Testis Proc. fol.* 692. *IX. Testis Proc. fol.* 897. *& seqq. XI. Testis Proc. fol.* 936. *& seqq. XVI. Testis Proc. fol.* 1367. *& seqq. XVII. Testis Proc. fol.* 1571. *XXV. Testis Proc. fol.* 1630. *ter., & seq. XXVI. Testis Proc. fol.* 1659. *ter. XXVIII. Testis Proc. fol.* 1691. *ter. XXIX. Testis Proc. fol.* 1758. *ter.*

Ex Proc. S. Agathæ Gothorum III. Testis Proc. fol. 274. *ter. IV. Testis Proc. fol.* 317. *, & seqq. V. Testis Proc. fol.* 369. *ter., & seq. VI. Testis Proc. fol.* 419. *, & seqq. X. Testis Proc. fol.* 533. *, & seqq., & fol.* 547. *ter. XI. Testis Proc. fol.* 577. *& ter. XII. Testis Proc fol.* 597. *ter., & seqq. XV. Testis Proc. fol.* 719. *, & ter. XVII. Testis Proc. fol.* 765. *, & seqq. XIX. Testis Proc. fol.* 815. *aliique.*

Num. 16.

DE HEROICA V. S. D. CHARITATE ERGA DEUM

Ex Proc. Apost. Nhc.

V. Testis *Fr. Alexius Pollio Laicus Congr. SS. Redemptoris, & V.S.D. FAMULUS PER POSTREMOS ANNOS* 25. *annor.* 54. *circ. Super* 64. *Art. Proc. fol.* 435. *ter. in fin., & seq. dixit* = Mi costa di certa scienza, che il Ven. Servo di Dio odiava in tal maniera il peccato, che soleva dire, *vorrei brugiare vivo in una caldaja, piuttosto, che commettere un peccato mortale*, ed era tanta la delicatezza di sua coscienza, che temeva anche l'ombra del peccato, facendo conto di tutto benchè ooo fosse cosa peccaminosa, che perciò nelle sue desolazioni di spirito temendo di qualche offesa di Dio mi mandava di continuo a chiamare i suoi Direttori, sì di giorno, che di notte, e questo quattro in cinque anni prima della sua morte.

De visu per an. 25.

§. 1. *Cremari potius, quam Deo offenso vivere malebat.*

§. 2. *Pra peccati orrore culpam timebat, ubi nulla erat.*

Super 109. *Art. Proc. fol.* 447. *dixit* = Sò di certa scienza, che il Ven. Servo di Dio si da Congregato, da Vescovo, e dopo la rinuncia per tutto il corso di sua vita stiede in continoa orazione mentale, e vocale; quando recitava l'officio, oltre la posatezza, e distinzione, vi accoppiava divozione, e considerazione di quei Misterj, che racchiudevano i Salmi, e so, che loi li tradusse, secondo il sentimento della Chiesa, e de santi Padri per recitarli con più divozione, recitando ancora in onore di Maria SSma cinque Salmi, che ne compongono il nome, oltre altre orazioni vocali, ed il suo Rosario.

§. 3. *Præter Sacerdotale pensum, perquam devote quotidie pertolutum vocali orationi jugiter vacabat.*

Super 110. *Art. Proc. fol.* 447. *ter. dixit* = Nella Congregazione si faceva la mezz' ora di orazione mentale in comune nel Coro, dopo si recitava l'ore canoniche, dopo le quali si ritirava in stanza allo studio tenendo avanti il Crocifisso, e l'Immagine di Maria SSma = *Et fol* 450. *ter.* Non lasciando il Servo di Dio a fare atti di amore, e giaculatorie con interrompere lo studio sempre che sentiva sonare l'orologio per recitare l'Ave Maria, facendo lo stesso ne familiari discorsi.

§. 4. *Missionarius quotidie cum suis cælestia commentabatur.*

§. 5. *Vel ipsos familiares sermones ignitis aspirationibus in Deum condiebat.*

Super 115. *Art. Proc. fol.* 453. *dixit* = Sò di certa scienza per aver servito il Ven. Servo di Dio in tutto il tempo del Vescovado, e dopo in questa Casa di S. Michele sino all' ultimo di sua vita, che egli, per quanto potè, tenne lo stesso tenor di vita, e l'istessa regola osservata da Congregato; la mattina sortito dal letto unitamente col Fratello Francesco Antonio Romito si faceva la mezz' ora di meditazione, e l'altra di orazione mentale, inginocchioni all' ora arabilita, di poi si poneva a studiare, ed essendovi qualcheduno, che voleva udienza lo faceva immediatamente entrare, e con tutta carità, ed amorevolezza lo sentiva; nel disbrigo di qualche affare di sua Diocesi lasciava lo studio, e con prudenza lo faceva; nel tardi poi della mattina si raccoglieva, e con somma divozione si preparava a dir Messa, dopo la quale se ne sentiva un altra, ed in questa faceva il suo rendimento di gra-

§. 6. *Episcopus item summo mane per horam mentaliter orabat.*

§. 7. *Quotidie summo fervore Sacrum faciebat, multusque in gratiis agendis erat.*

granie; si portava di poi a tavola, ove si rifocillava col condimento della lettura spirituale; finita la tavola, fatto il ringraziamento si faceva una mezz' ora di ricreazione discorrendo col suo Vicario generale circa gli affari di sua Diocesi, daodoli le regole per ben amministrare la giustizia, o altri affari riguardanti il bene spirituale della stessa; andava al ripuso con un libro divoto in mano riposando con più di trè quarti d'ora circa per ordine suo proprio, svegliatosi il giorno, si faceva fare la mezz' ora di lettura spirituale, e mezz' ora di orazione mentale; dovendo dar udienza per qualche affare di sua Diocesi lo faceva, all' opposto se non vi era questa necessità si metteva di nuovo allo studio, finito il quale visitava Gesù Cristo nella Chiesa, o in Stanza, nell' impotenza non mancando di fare egli stesso la visita al Popolo, trattenendosi lungo tempo per dar luogo ad ogn' uno d'intervenire alla visita, e quando vedeva, che dopo dato il segno della campana eservi nella Chiesa un competente numero di persone per non farle tediare, e farle restare in Chiesa, le addestrava a cantare Canzoncine spirituali, facendolo con tal tenerezza, e fervore, che muoveva quel Popolo a lagrime di compunzione, ed alle volte si trovavano in tal occasione de Personaggi di merito, che nel sentirlo piangevano per tenerezza; nella sera unitamente col Fratello Francesco Antonio un altra mezz' ora di orazione mentale si faceva, ed unitamente con me, col suo Vicario, il Segretario, ed altri di sua piccola famiglia in comune si diceva il Rosario, dandone il segno colla campanella, gli atti Cristiani, l'esame di coscienza, Littanie, ed altre divote preghiere, dopo le quali nella cena della sera, Egli stesso faceva la lettura spirituale, e nell' impotenza la faceva fare da altri; finita la cena e dopo il rendimento di grazie se ne andava a riposare con libro divoto in mano, facendosi da me restare il candeliero acceso. Questo tenor di vita fu sempre costante nel Servo di Dio sino al tempo, che restò per quel reuma generale colla testa curvata sul petto, mutando allora il sistema di dir Messa al tardi, e celebrandola subito dopo l'orazione mentale, continuando così sino alla rinuncia del Vescovado, dopo la quale ritiratosi di nuovo in Congregazione seguitò lo stesso sistema interrotto alle volte dalle sue positive infermità, non ommettendo quando era nello stato di poter calare a qualche atto comune, come all' esposizione, all' orazione, lo faceva restandone tutti sommamente ammirati.

§. 8.
Cibum spirituali lectione condiebat.

§. 9.
Mannisi ad devoti libri lectionem se quieti dabat.

§. 10.
Pomeridianis horis iterum mentaliter orabat.

§. 11.
Tota die studia vacabat.

§. 12.
Sub vesperas SS. Sacramentum cum Populo visitabat.

§. 13.
Sacris cantiunculis ad Sacramenti amorem Populum alliciebat.

§. 14.
Quoque vespere se rursus mentali orationi dabat, vesperasque preces cum familiaribus recitabat.

§. 15.
Cenæ tempore, & somnum corpens devota lectioni incumbebat.

§. 16.
Eamdem vitæ methodum usque ad ultimam senectam sectatus est.

Super 117. *Art. Proc. fol.* 454. *ter. dixit* = Per essermi testimonio di veduta, che il Ven. Servo di Dio, quando si trovavano per causa di visita da lui Persone di riguardo, egli l'invitava ad assistere a que' divoti esercizi, che lui praticava commonemente con noi, e dopo cenati la sera in unione del suo Vicario Generale, ed altri di sua Corte discorreva di cose spirituali, o di affari della sua Diocesi, e ritiratosi in stanza dopo la disciplina si applicava di nuovo allo studio, o all' orazione, di modo che tra giorno, e notte veniva a dormire pochissimo: tenore di vita non interrotto mai, se non se nelle sue penosissime infermità, non trascurando, quantunque infermo gli accennati divoti esercizii.

§. 17.
Ad se adventantes ad devota exercitia secum peragenda invitabat.

§. 18.
Diu noctuque orationi vacabat.

§. 19.
Licet agrotus ab orationis studio non cessavit.

Super 118. *Art. Proc. fol.* 455. *dixit* = Sò di certa scienza, che il Ven. Servo di Dio rinunciato il Vescovado, e ritornato in questa Casa di S. Michele di sua Congregazione volendo seguitare lo stesso tenor di vita menato da congregato coll' intervenire a tutti gli atti comuni,

§. 20.
Ad suos reversus eamdem quam ipsi vitæ rationem instituere volebat.

§. 21.
A Moderatore impeditus, communes actus in cubiculo peragebat.

§. 22.
Ad celebrandum impar quotidie sacra Synaxi reficiebatur.

§. 23.
Ad SS. Sacramentum fervescebat adeo, ut ignito vultu extra sensus raperetur, ac ignitas in aspirationes erumperet.

§. 24.
Tempus relaxando animo dandum, ad divinam gloriam augendam insumebat.

§. 25.
Peracta mentali oratione adeo Dilecto suo adhaerebat, ut nonnisi praecepto ab eo divelleretur.

§. 26.
Nocturnis horis mentalem orationem reiterabat.

§. 27.
Ad legendum impar devotos libros ab aliis sibi legi jubebat.

§. 28.
In audienda lectione ejus vultus ignitos cordis affectus ostendebat.

§. 29.
In recolendis Rosarii Mysteriis multum temporis impendebat.

munì, ed altro di regola, essendocelo stato prohibito dal suo Direttore P. D. Andrea Villani, nella sua stanza praticava tutto ciò, che era di regola, e pratticavano gli altri suoi Congregati con maggior fervore; appena svegliatosi la mattina faceva le mezz' ora di orazione mentale o solo, o in compagnia del Fratello assistente, si apparecchiava di poi per dir Messa, e reso impotente a più dirla, se la sentiva communicandosi ogni mattina, e con rendimento di grazie in un altra Messa, che faceva celebrare, usciva poi secondo l'ordine de Medici in carrozza, dopo aver dato qualche tempo allo stodio, o all' disbrigo di affari necessarj ridondanti a gloria di Dio, e bene delle Anime; nel ritorno da me si portava in Chiesa avanti il Santissimo leggendo nella visita da lui stampata del Sagramento quelle giaculatorie, ed amorose aspirazioni, accompagnandole colla meditazione, ed amorosi sospiri, osservandosi in tal tempo tutto assorto in Dio, e fuori di se stesso, e tutto fiamme nel volto, che edificava gli astanti nel mirare la sua divozione, viva fede, raccoglimento, ed unione con Dio, manifestata da sospiri, giaculatorie amorose, che senza accorgersene di essere inteso gli uscivano infuocatamente di bocca.

Super 119. *Art. Proc. fol.* 456. *dixit* = So di certa scienza, che dopo essersi trattenuto lungo tempo in Chiesa avanti il Santissimo, il Ven. Servo di Dio; specialmente quando il tempo era piovoso, non li permetteva di fare quel poco di moto in carrozza si ritirava in Stanza a prendere un poco di cibo, preso il quale si tratteneva un poco in ricreazione con que' Padri, che lo andavano a ritrovare in stanza, interrogando questi del numero della Missioni fatte, del profitto prodotto, e delle conversioni accadute, o di altri discorsi di Dio; e preso il giorno un poco di riposo, si faceva la mezz' ora di lettura di libri spirituali, o su le vite de Santi, ed un altra mezz' ora di orazione mentale; si faceva poi da me calare in Chiesa, ove si tratteneva avanti il Sagramento per più ore in continui atti di preghiera, di confidenza, e di amore, e la sola obbedienza era quella, che lo faceva uscire dalla Chiesa per fare il solito breve giro in carrozza; ritornato in Casa di nuovo lo portavo nella Chiesa, nè se ne saliva sopra la stanza, se non se passate le ore ventiquattro, dove unitamente con me, e Fratello Francesco Antonio si faceva la mezz' ora di orazione, poi nel tempo proprio si faceva l'esame di coscienza colle altre solite preci.

Super 120. *Art. Proc. fol.* 456. *ter. dixit* = Sò di certa scienza, che nel tempo libero, e non impiegato in divoti esercizj, il Ven. Servo di Dio per tutto il corso degli anni dopo la rinuncia del Vescovado, perchè per causa della corta vista non poteva leggere da se, si faceva di continuo leggere dagl'altri libri spirituali, o di Gesù Cristo, di Maria Santissima, o su le vite de Santi, ma come che era sordo ancora, e dovendosi ancora alzare fortemente la voce da chi leggeva, e non potendo farlo un sol Congregato, ora uno, ora un altro gli faceva questa forte lettura per più ore del giorno, leggendosi nel volto del Venerabile Servo di Dio la tenerezza, o gli affetti amorosi, che gli svegliava nel cuore la lettura di que' libri divoti; recitava poi ogni giorno si posatamente il Rosario accompagnato dalla divota meditazione de Misteri, per cui questo Rosario aveva longa durata.

Super 121. *Art. Proc. fol.* 457. *dixit* = So di certa scienza, che il Ven. Ser-

Servo di Dio specialmeote nel tempo del divin Sagrificio, o nella visita al Sagramento, era cosi assorto in Dio, ed infiammato nel volto, che sembrava un Angiolo avendolo veduto tante volte nel visitare Gesù Criato far multi moti, e sbalzi da sopra la sedia, ove stava compostamente seduto, e mi racconiò l'Arciprete allora di Bagnoli, ora di Valle di Mataloni, che quando il Venerabile Servo di Dio oel principio del suo Governo di S. Agata aprì la Missione oella sua Chiesa Cattedrale, e vi chiamò alcuni Parrochi della sua Diocesi per confessare, lui con questa occasione si portò in S. Agata, e vidde manifestamente nella predica della Divina Madre fatta dal Ven. Servo di Dio rapito egli in estasi sollevato in aria, nell' entrare, che egli fece fare nella Chiesa della Statua di Maria Santissima quantunque vecchio, ed acciaccato incapace a muoversi, che non potevano essere cose naturali, che anzi nella sua decrepitezza soffriva un calore sì grande, che da me, che lo serviva non fù stimato per cosa naturale maggiormente nel più freddo rigore dell' inverno, che anzi, come intesi da testimonj degni di fede, più volte fù ritrovato in estasi sollevato da terra verso il Cielo, come mi raccontò il fù Canonico D. Giuseppe Jarmieri, che servendoli la Messa in un venerdì di Marzo, stando il Servo di Dio nella sua residenza di S. Agata dopo la comunione, lo vidde più di tre palmi sollevato da sopra la predella dell' Altare.

§.30.
Vel celebrans, vel ad Sacramentum orans Angelico rapiebatur affectu, insolitisque motibus quatiebatur.

§. 31.
S. Agathæ *Missones habens ad Virginis iussitum elevatur in aerem.*

De auditu a viden.

§ 32.
Senex vel in frigida hyeme eodem amoris igne sacris æstuabat, quo intus ardebat.

De auditu a viden.

§. 33.
Sacrum faciens post communionem tribus palmis e solo sublimis visus est.

Super 122. *Art. Proc. fol. elt. ter. dixit* = Mi costa da testimonj degni di fede non che per publica voce, e fama, che miasionando il Ven. Servo di Dio nella Città di Medugno, e celebrando una mattina oella Chiesa delle Monache Benedettine di essa Città, quattro Monache oel tempo del Ssgrificio lo viddero dal coro sollevato da terra in aria più palmi.

§.34.
Medugni *eum celebrantem quatuor Moniales in ecstasim raptum demirantur.*

Super 124. *Art. Proc. fol.* 458. *dixit* = Che l'istessa estasi, e salti amorosi, che muovevano a tenerezza, ed a divozione, secadevano al Servo di Dio per lo più quando visitava Gesù Cristo, o guardava la Croce, l'immagine di Maria Santissima, potendosi dire, per la frequenza degli estasi specialmente nella sua decrepitezza, essere egli il Servo di Dio stato in una continua estasi.

§.35.
Senex ad motum imaginis Christum, ejusque Matrem intuens ecstasi, insolitisque motibus ferebatur in Deum.

VI. Testis *Rmus D. Cajetanus Fusco Canonicus Archipresbyter Cathedralis Triviricensis annor.* 42. *circ. Super* 105. *Art. Proc. fol.* 620. *ter. dixit* = Per quanto costa a me ne dodici anni ultimi della sua vita, che ebbi la sorte di conoscerlo, e pratticarlo, ben mi accorsi, che il Servo di Dio avease avuto un continuo raccoglimento, ed elevazione di mente a Dio, in modo che aveva sempre Dio presente, e da cui non si distraeva mai l'anima sua anche per le temporali occupazioni, e si sentiva spesso fare fervorose giaculatorie.

De visu per postremos an. 12.

§. 36.
Divinæ præsentiæ exercitio Deo semper adhærens nullis ab eo externis actibus distrahebatur.

Super 106. *Art. Proc. fol.* 621. *dixit* = Per quanto costa a me per le cause sopradette nell' Articolo anteeedente ho conosciuto bene, e veduto, che il Servo di Dio non trovava diletto maggiore, che in parlare solo di Dio, e questi erano li suoi ordinarj raggionamenti anche nel tempo della commune rieresazione con suoi Individui, e ne parlava con tanta divozione, ed unzione, che innamorava di Dio chiunque l'ascoltava, come io spesse volte mi ci sono trovato presente per essere stato commensale spesso in questa Casa di S. Michele.

§. 37.
Inter ipsos familiares sermones nonnisi de Deo loquebatur.

Super 107. *Art. Proc. fol.* 621. *ter. dixit* = Per tutte quelle volte, che l'ho veduto, e pratticato negli ultimi dodici anni della sua vita, non

l'ho

§. 38.
Otii impatiens semper aliquid ad Dei gloriam meditabatur agebatque.

l'ho veduto mai starsene in ozio, ma sempre l'ho trovato santamente occupato, o in orare, e meditare, o in recitare Rosarj, o in leggere, o farsi leggere libri spirituali, o dettare libri per la stampa, o vero parlare di Dio, consigliare altri, o fare in somma ogni operazione secondo Dio, e per la sua santissima gloria, di modo che qualora, se li raccontavano cose indifferenti procurava di subito spezzarle con tedio, e nausea, ed intrecciare discorsi di Dio, ed altre cose spirituali.

§. 39.
Inutilia verba interrumpens devota inserebat.

Super 118. *Art. Proc. fol.* 622. *dixit* = Per quanto mi fu riferito da testimonj degni di fede, mi cosa bene, che il Ven. Servo di Dio ritornato in questa Casa di S. Michele dopo la dimissione del suo Vescovato averebbe voluto seguitare a menare la vera vita di Congregato, come prima giusta le regole della sudetta Congregazione senza distinzione di luogo, di cibo, di stanza, e di servitù, e senza veruna dispensa della vita commune, ma che a cagione della sua decrepitezza, e penosissime abituali infermità, non li venne permesso dall' obedienza del suo Direttore fu P. D. Andrea Villani; nondimeno il Servo di Dio procurò di uniformarsi alla sua Communità per quanto potè, e farę tutto quello, che facevano gli altri Padri nel Coro, e nella stanza, fra tutte le ore del giorno al tocco della campanella nella sua medesima stanza col suo Fratello laico serviente, e il suo servo ora Fratello Alessio Pollio. Non lasciò mai la meditazione sua di mezz' ora la mattina, dopo la quale si preparava alla santa Messa, in quelli anni, che la potè celebrare, o per la santa communione qualora non potè più celebrare. Quindi celebrato il gran Sagrificio con quella divozione, come io ho deposto nell' interrogatorio 26., si faceva il solito rendimento di grazie; dopo ascoltata un altra Messa, in questo tempo si metteva a studiare, ovvero a trattare affari necessarj per la sua Congregazione, o per lo bene delle Anime. Quindi uscito per un ora in carrozza, nel ritorno si faceva portare nella Chiesa per lo più, o in Coro a stare per qualche tempo avanti a Gesù Sagramentato, e quindi leggeva o la sua visita al Ssmo Sagramento, o a sfogare con tanta veemenza amorosa il suo cuore col suo Dio nascosto negli azimi sagrosanti, che muoveva a pietà, e teoerezza chiunque lo vedeva così assorto in Dio, come accadde a me moltissime volte.

§.40.
Senex communem vitam cum suis instituere praecepto non valens, privatim sedebatur.

§.41.
Quotidie vel rem divinam fecit, vel ad Christi mensam accessit.

§. 42.
Tanto animi fervore in SS. Sacramentum rapiebatur, ut adstantes commoveret.

Super 119. *Art. Proc. fol.* 623. *dixit* = Mi costa bene ancora; come Testimonio oculare, che dopo essersi trattenuto per qualche buona pezza di tempo avanti il Sagro Ciborio, tempo, che molte volte egli allungava qualora per il tempo cattivo non poteva uscire in carrozza, si faceva ricondurre alla stanza, e dopo il suo solito scarso pranzo si tratteneva un poco in santa ricreazione con qualche individuo, o discorrendo di Dio, o delle sante Missioni, o del profitto, che in esse si era fatto. Quindi dopo un breve riposo si faceva una mezza ora di lezione spirituale, ed un altra di orazione mentale, e dopo facendosi calare in Coro, o in Chiesa a trattenersi per qualche altro spazio di tempo avanti il SSmo Sagramento colla solita compostezza, ed elevazione di mente, e di cuore, finchè veniva avvisato dal suo Servo, che era giunta l'ora della passeggiata in carrozza, per un ora in circa secondo il solito, e dopo scarrozzato di nuovo si faceva ricondurre in Coro, dal quale non si partiva se non al segno dell' ore ventiquattro, in cui ricondotto si faceva l'altra mezza ora

§. 43.
Ad recreandum animum de divinae gloriae incremento cum suis agebat.

§. 44.
Pomeridianas horas mentali, vocalique orationi dabat.

§. 45.
Sub vesperas peracta SS. Sacramenti adoratione rursus mentaliter orabat.

di

di orazione mentale colla sua servitù, come sopra, e dopo la sua tenue cena si faceva il solito esame della coscienza colla recita delle altre sue consuete preci, come io l'ho veduto spessissime volte.

Super 120. *Art. Proc. fol.* 623. *ter. dixit* = Cosiforme io l'ho veduto spessissime volte nelli dodici anni, che sopravisse dopo il suo Vescovado, non potendo più leggere da se a causa della cecità, si faceva continuamente leggere vite de Santi, e meditazioni sopra Gesù Cristo, o Maria SSma dal Fratello assistente, o da altro individuo. E perchè era addiventato sordo negli ultimi anni della sua vita, bisognava leggere così forte, che si sentiva non solo ne corritori, e stanze contigue, ma ben anche nella strada sottoposta a questa Casa di S. Michele. E trattanto egli stava tutto attento, e divoto ad ascoltare quella lezzione spirituale, e mi ricordo ancora di averlo veduto recitare il SSmo Rosario con tale posatezza, e colla cosiderazione, e meditazione de Misteri durava moltissimo tempo.

§. 46. *Per se legere non valens sacram lectionem audiens caelestia meditabatur.*

§. 47. *Rosariam recitans Mysteria alta mente revolvebat.*

VIII. Testis *Adm. R. P. D. Archangelus Maria Falcone Missionarius Congreg. SS. Redemptoris annor.* 38. *circ. Juxta* 80. *Inter. Procer. fol.* 675. *ter. respondit* = Essendo io venuto da Novizio in questa Casa, come ho detto nell'Interrogatorio 6., impaziente io di vedere la prima volta il nostro Servo di Dio di persona, non potendo farlo a causa, che si stava facendo il rendimento di grazie dopo la santa Messa nella sua stanza, io pian piano alzai la portiera per vederlo, e lo viddi con somma mia meraviglia, e stupore seduto sopra la sua sedia d'appoggio colla testa attratta sul petto tutto riconcentrato in Dio, e col volto così acceso di santo amore, che mi parve non già un Uomo mortale, ma bensì un Serafino infiammato del Paradiso, e mi diede tanto sagro orrore, che non mi fidai più di vederlo, e tutto intenerito calai la portiera, e me ne andai. Lo che mi restò talmente impresso nella fantasia, che per lo decorso di tanti anni non mi si è potuto mai più cancellare dalla mia mente, sembrandomi sempre di vederlo chiaramente in quella situazione, ed atteggiamento più tosto Angelico, che umano, e tale anche oggidì me ne persiste nella mente l'idea chiara, e distinta; nel giorno poi essendo stato chiamato dal medesimo a baciarli la sagra mano, mi fece un fervoroso discorso sopra l'osservanza delle regole, sopra l'orazione, e l'obedienza, e sopra l'amore di Dio, e la divozione a Maria SSma, insinuandomi, che venti, e trenta volte il giorno avessi sempre ripetuto = *Dio mio t'amo, dammi l'amor tuo, Madonna mia dammi l'amor tuo, Madonna mia dammi l'amore tuo, e di Gesù Cristo*, e lo ripetè Egli medesimo più volte con tanta veemenza di spirito, e tenerezza, che mi parve di vedere, e parlare con un Serafino, onde ne restai tutto intenerito, ed infiammato &c. Rispetto poi alle altre virtù del Servo di Dio, e sopratutto della continua elevazione della sua mente, e continua contemplazione fui io assicurato con giuramento dal fu Curato della Terra di Monte Forte Diocesi di Avellino, che ritrovandosi egli in Napoli nel mese di Luglio verso le ore 21. casualmente ebbe la sorte di vedere il nostro Servo di Dio seduto nel Chiostro del Convento de Padri Domenicani di S. Caterina a Formello in Napoli, immobile, assorto talmente in Dio, che non faceva alcun movimento con tutto che fosse assediato dalle mosche, le quali l'avevano ripieno tutto il volto, ed il detto Curato mi assicurò, che stiede da un'ora ad osservarlo, e tra questo tempo affatto non si risvegliò il Servo di Dio dal

De visu.

§. 48. *Peracto Sacro V. Alphonsi faciem Seraphico ardore coruscantem Testis demiratus est.*

§. 49. *Sacri spectaculi memoriam alta mente repositam adhuc Testis retinet.*

§. 50. *Identidem per diem divinam amorem a Deo petendum Testem edocuit.*

De auditu a vidente juratoque Teste.

§. 51. Neapoli *V. Alphonsum in Deum immobiliter raptum nec molestum muscarum agmen, nec urentis solis radii ad sensus revocare potuere.*

dal suo elevamento, ed unione di spirito con Dio, lasciandolo in questo suo atteggiamento immobile, benchè fusse stato sforzato nel volto da un cocentissimo sole.

§. 52.
Tota vita unam Dei gloriam respexit promovitque.

§.53.
Ejus verba vel privata, vel pubblica nonnisi Deum sapiebant.

§.54.
Orans vel celebrans amoris igne foris item accendebatur.

IX. Testis *Adm. R. P. D. Patchalis Caprioli Missionarius Congregationis SS.Redempt. ann.69. circ. Juxta 26. Inter. Proc. fol.705. ter. & seq. respondit* = Non minore poi fu quell'Amore, che egli portò fin dalle fascie al suo Dio, avendolo amato con tutto il cuore, con tutto l'impegno, e con tutte le forze per tutto il decorso della sua vita, che la sola gloria di Dio, e di farlo conoscere, ed amare da tutti colle prediche, coll'istruzioni, colle Missioni, e sopratutto coll'istituire la nostra Congregazione del SSmo Redentore addettta a promuovere la SSma gloria, ed il ennoscimento di Dio, e procurare la salvezza delle Anime. Egli non sapeva pensare, che a Dio, non sapeva parlare, che di Dio tanto in publico, che in privato, e le sue parole erano tante saette di fuoco, che tutto accendevano di santo amore; se orava, se celebrava, si manifestava ancora all'esterno pateutemente la fiamma d'amore, che covava nel suo cuore verso Dio, e si vedeva sempre assorto, e rapito in Dio.

De visu.

§.55.
Pluries V. Alphonsum senem igneo vultu, instar Seraphini, in aethasim raptum Testis vidit.

Super 121. *Art. Proc. fol. 764. dixit* = Per causa di propria scienza, e come testimonio oculare, che molte volte ho veduto il Venerabil Servo di Dio dopo la rinuncia del suo Vescovado, dopo la santa Messa, o in altri tempi seduto sopra la sua sedia d'appoggio col volto acceso in aria di Serafino, elevato sopra se stesso, e rapito verso il Cielo quasi in estasi amorosa per segno di quell'interno santo amore, che covava nel suo cuore.

De propria experientia.

XI. Testis *Adm. R. P. Joannes Baptista de Costanzo Consultor Generalis Congregationis SS. Redemptoris, & V. S. D. CONFESSARIUS annor.57. Juxta 26. Inter. Proc. fol.932. ter. & seq. respondit* = Se fu viva, e luminosa la Fede, sicura, ferma la speranza, ardentissima fu la Carità del Ven. Servo di Dio. Sin da che ho avuto la sorte di conoscerlo, sempre l'ho osservato tutto mente, tutto cuore, tutto lingua, tutto mani per incontrare il piacimento di Dio. Stava egli sempre raccolto in Dio, si esercitava in continui atti di amore, di offerta, e ringraziamenti a Dio, siccome egli mi confessò in occasione, che trovandosi angustiato per alcuni suoi scrupoli provenienti da delicatezza di sua coscienza, senza che in essi apparisse ombra di peccato, che mi confidò come a suo Confessore; li dissi, = *Che pensasse a Dio, che facesse atti di amore, di offerte, di ringraziamento*. Egli mi rispose umilmente = *Che? questi atti li fo sempre* = So tutto questo, si perchè ancora l'ho inteso in, che sovente faceva tali atti di giaculatorie, ed amorose aspirazioni, si pure perchè le ha precettate nelle nostre regole, delle quali fu osservantissimo, come un punto essenziale; si finalmente, che ne esortava tutti noi congregati, che ancora gli esteri, e per facilitarne a tutti la pratica, ne registrò un catalogo di tali atti, ed aspirazioni nel libro intitolato = *Visita al Sagramento*, e volle, che parte di esse si inseguassero ancora ai Popoli in tutte le Missioni avanti di ciascuna predica. Sò parimenti, che tanto era nel Servo di Dio il rispetto della Divina Maestà, che si ricordava sempre presente, che in tempo di està, e d'inverno anche rigido stava sempre scoverto di testa, eccetto che qualche volta il Fratello assistente li metteva un piccolo scazzettino in testa. Spessissime volte al giorno l'ho veduto

§. 56.
Tota mente, totisque viribus Deum semper dilexit.

§. 57.
V. S. D. per assiduos amoris actus semper in Deum ferri ex Ejus Confessionibus Testis didicit.

§.58.
Crebros divini amoris aspirationes Sodalibus pro Regula indixit.

§.59.
Quo Populi ad Dei amorem accenderet aspirationum catalogum edidit.

§.60.
Semper Deum praesentem intuens per gelidam hyemem, urentemque aestatem nudo capite incedebat

tener

tener gli occhi fissi a Gesù Crocifisso. Sò inoltre, che il Ven. Servo di Dio si fu sempre di purissima intenzione in tutto il corso di sua vita, non cercando mai la gloria sua, ma quella di Dio = *Signore* (spesso l'ho inteso dire) *tutto per te, non voglio il gusto mio, ma il tuo* = Non solo nelle cose prospere, che nelle avverse, si studiò distillare tale purità d'intenzione in tutti noi, dicendoci = *Si perde tutto, se non si fa per Dio* = Sò eziandio, che tal purità d'intenzione l'hanno ravvisata in esso tutti quei, che l'hanno trattato, sicchè ho inteso più volte dire, *sta Monsignor Lignori sempre con la gloria di Dio in testa*. Sul principio di ogni sua azione, che discorso si raccoglieva tutto in se stesso, come io con propri occhi l'ho veduto, e poi operava, e parlava. Sò di certa scienza, che spessissime volte parlava di Dio, e delle cose di Dio, di Gesù Cristo, e della sua Chiesa, ne mai l'ho inteso discorrere di cose inutili, menoche difettose, ne in stanza, ne in ricreazione, ne giammai, sempre che parlava, edificava; se erano pochissime le sua parole, specialmente nella vecchiaja sino alla morte, si conservò silenziario. Se qualche volta discorreva, o dimandava qualche cosa, si era, o di materia di sua coscienza, o di qualche dubio della sua Teologia, o di qualche azione eroica de Servi di Dio, sicchè voleva nelle ricreazioni i Padri ancora non si diffondessero troppo in chiacchiere, ma bensì, che si mescolasse coo qualche discorso di Dio con ricordare ciò, che si era letto nel giorno. Sò di certa scienza, che tutti coloro, che venivano a trovarlo nel discorrere di propria coscienza, se ne partivano infuocati per li ricordi, che loro dava di amare Gesù, e Maria, frequentare i santi Sagramenti, fuggire l'occasione di peccare, e perdere Dio, e pensare di proposito a salvarsi. Sò ancora, che il Servo di Dio conservò si puro il suo cuore da ogni affetto terreno, che visse distaccatissimo da ogn' interesse.

§.61.
Non suum, sed Dei placitum, & gloriam in omnibus quærebat.

§.62.
Prater Deum omnia inutilia Sodalibus dissitabat.

§.63.
V. Alphonsum Dei gloriam semper mente revolvere in proverbio erat.

§.64.
Nonnisi de Deo sermones instituebat.

XII. Testis *R. P. Joseph Imparato Sacerdos Professus Ordinis Beatæ Mariæ Virginis de Monte Carmelo annor. 57. circ. super 64. Art. Proc. fol. 1035. dixit* = Per quanto mi ricordo di aver veduto, ed udito dal Servo di Dio per quelle volte, che seco ho trattato, ci ho scorto sempre un grande, e costante abominio ad ogni sorte di peccato, benchè leggiero, e mi confidò un giorno, ch' egli al pari di S. Maria Maddalena de Pazzis del mio Ordine tremava ancora al solo nome di peccato, e tale, e tanto, ch' essendo io studente secolare in Napoli, e dando il Servo di Dio gli Esercizj ne' publici studj di quell' Università con un' infinito concorso di publici studenti, e di altre persone di ogni ceto fece una predica, tra le altre cose fervorose, sopra l'abominio, ed odio, che si doveva avere del peccato mortale, che s'indussero molti miei compagni studenti a mettersi il cilizio, e a darsi la disciplina ogni venerdì di ciascuna settimana, e vi fu una grande compunzione di cuori. Molti si appigliarono ad un santo tenor di vita, e da tutti si diceva publicamente, che il P. D. Alfonso era veramente santo, perchè predicava da santo, come io ne fui testimonio presente di veduta, e di udito.

De visu, & familiaritate

§.67.
S. Magdalenæ de Pazzis æmulator ad peccati nomen contremiscebat.

§.68.
Neapoli *studiosis Adolescentibus tam fervide peccati horrorem ingessit, ut plurimi pœnitens vitæ genus fecerint amplexi.*

XXIV. Testis *Rmus D. Petrus Maria de Luca Canonicus Metropolitanæ Amalphitanæ ann. 58. circ. Juxta 26. inter Proc. fol. 1389. ter, respondit* = Rispetto poi al suo eroico Amore verso Dio, ed il Prossimo, io cominciai a bene intenderlo, e giudicarlo fin da che lo intesi predicare con fervore tutto acceso di sante fiamme di amore nel-

De visu in Missione Amalphitana.

§. 69.
Ad Ejus verba, velut ignita tela, audientium corda penetrantia Amalphitana Civitas faciem immutavit.

§. 70.
Ejus opera heroicam redolent Charitatem.

§. 71.
Tota mente, tota anima totisque viribus Deum dilexit.

§. 72.
De Deo semper cogitans ad ipsum ardenter suspirabat.

§. 73.
Semper de Deo loqui gaudebat.

§. 74.
Animum relaxandi causa cymbalum tinniens laudes canebat divino amore flagrantes.

§. 75.
Auditum admisisse divino amore colliquefieri sentiebant.

§. 76.
Tyrones consulto adibat qua illarum corda divino igne inflammaret.

§. 77.
Deum amari gaudebat hilaris, ipsum offendi vehementer triſtabatur.

§ 78.
Per omnes vitæ gradus mentali vocalique orationi vacavit.

la missione, che fece nella Cattedrale di Amalfi, imperocchè le sue parole sembravano saette di fuoco, per cui si compunsero tutti i peccatori e la Città mutò aspetto. Quando poi ho lette le opere sue ascetiche, e spiritoali, leggendo ivi tanti belli sentimenti di Carità, affetti, e tenerezze di amore, vieppiù mi sono confermato nell' antico mio parere, che egli il Servo di Dio amò sempre in grado eroico il suo Dio con tutte le forze, coo tutto l'impegno, e con tutte le sue operazioni.

XXVIII. Testis *Fr. Franciscus Antonius Romito Laicus Cong. SS. Redemptoris, & V. S. D. SOCIUS ann. 74. super* 104. *Art. Procs. fol.* 1577. *dixit* = Costa a me per causa di scienza, attesa la lunga conversazione avuta col Ven. Servo di Dio Alfonso Maria di Liguori, che egli al pari della sua eroica Speranza abbia posseduto la bella Carità verso Dio in grado sommo, ed eccellente in tal maniera, che amò sempre il suo Dio con tutto il cuore, colle sue forze, e con tutto l' impegno, vedeodosi perciò egli sempre acceso d' amore prorompere in fervorosissimi atti di carità in tutto il corso di sua vita.

Super 105. *Art. Proc. fol. cit. dixit* = Colla stessa cagione accennata nell'antecedente Articolo io ho veduto sempre il Ven. Servo di Dio colla mente elevata, e col cuore sempre unito a Dio, a tale, e tanto che per non perder mai questa bella presenza del suo Dio, voleva sempre a Dio pensare, ed accendere il suo cuore del santo ardore divino, perciò si udiva spesso da me prorompere in sofocati sospiri, ora alzando gli occhi al Cielo, ora al Crocifisso, ed ora a Maria Santissima.

Super 106. *Art. Proc. fol.* 1577. *ter. dixit* = E questa stessa fu la cagione, per quanto io posso peosare di quel contento, e piacere, che egli trovava nel continuamente discorrere di Dio, mischiando sempre anche tra necessarj discossi temporali, ed indifferenti dolci parole, e sospiri d'amore verso Dio: anche nelle comuni ricreazioni, che assegna la Regola, lo viddimo sempre discorrere soavemeote di Dio, a tale, e tanto che, se qualche volta io ora della detta ricreazione si metteva a sooare il cembalo, che egli sonava eccellentemente, pure cantando sotto voce dolcissime canzonette spirituali da se composte, o sul SSmo Sagramento, o sulla Sagra Infanzia, o sopra la Passione di Gesù Cristo, o sopra Maria SSma, si vedeva da noi accendersi d' amore, alzare gli occhi al Cielo, ed ispirare santa unzione a coloro, che lo sentivano. A tale effetto ancora egli soleva spesse volte salire alla ricreaziooe sul Noviziato, acciocchè avesse potuto infiammare quei giovani di amore di Gesù Cristo.

Super 108. *Art. Proc. fol.* 1578. *dixit* = Mi ricordo d' avere spesso udito il Servo di Dio prorompere io trasporto di gioja, allorchè sentiva, o vedeva anime innamorate di Dio, e sopratutto i soggetti della sua Congregazione, come all'opposto dimostrò sempre un dolore, e pena, qualora ascoltava qualche offesa del suo Dio, quale procurava subito di riparare.

Super 109. *Art. Proc. fol.* 1578. *ter. dixit* = Posso deporre con verità come depongo per la lunga conversazione sodetta avuta col Ven. Servo di Dio tanto da Rettore maggiore, quanto da Vescovo, quanto dopo la rinuncia ho veduto sempre la sua vita una continua orazione mentale, o vocale; se recitava l'offieio, lo faceva con tanta attenzione, e divozione profondato sopra tutto ne' divini sensi, e pro-

foodi

fondi Misterj de' Salmi, cui s'indusse a farne la traduzione in volgare secondo la dottrina della Chiesa, e SS. Padri, e come Egli confessa nella prefazione, lo fece per meglio esprimere il senso, ed infervorarsi nel recitarli, e porgere ancora motivo a tutti i Sacerdoti, e Religiosi, e sopra tutto alle Monache di bene intenderli, e meditarli. Recitava ancora insieme con me i cinque Salmi in onore di Maria SSma, il Rosario, ed altre preci vocali con attenzione, e fervore.

Super 110. *Art. Proc. fol.* 1579. *dixit* = Mi costa per causa di scienza per la ragione di sopra espressata di conversazione col Servo di Dio, che Egli subito svegliato la mattina in molti giorni si faceva la disciplina, finchè non li fu proibita dal Direttore: indi calava al Coro a fare la meditazione in comune sempre inginocchioni per lo più per una mezz'ora avanti il Santissimo: dopo ordinariamente recitava le Ore Canoniche, e quindi subito passava avanti l'Immagine del Crocifisso, e Maria SSma detta del Buon Consiglio nella sua stanza sul tavolino a studiare, seguitando così per ore cinque la mattina a stare applicato, e nell'istesso tempo raccolto tutto, e per tutto in Dio facendo atti d'amore, e di giaculatorie dicendo: *Dio mio, Dio mio, ora Dio mio ti amo*, ed altri somiglianti atti: sempre che poi sonava l'orivolo interrompeva ogni studio, ogni discorso familiare, e recitava l'*Ave Maria* con tenerezza di cuore.

§. 79. *Quamdiu sibi licuit sæpe flagris se summo mane pieffebat.*

§. 80. *Studio incumbens Christi ejusque Matris imagines præ oculis habens in eas identidem ferebatur.*

§. 81. *Præter crebras aspirationes in Deum ad horologii signum Mariam salutabat*

Super 111. *Art. Proc. fol.* 1579. *ter. dixit* = Mi costa anche di causa scientiæ, come il sopradetto Ven. Servo di Dio Alfonso Maria di Liguori per lo più soleva celebrare la S. Messa mezz'ora prima di pranzo, e dopo celebrata la medesima, si faceva inginocchioni il rendimento di grazie per tutto il tempo, che durava la tavola per più di mezz'ora sempre acceso nel volto in aria di Serafino, Calava poi egli a prendere un poco di cibo, ma nel Mercoldì, Venerdì, e Sabato mangiava strajato a terra, o ginocchioni, facendo prima molte Croci colla lingua nel pavimento, o pure la strascinava a traverso del refettorio sempre in silenzio, e raccoglimento. Quindi portavasi a fare un terzo d'ora di sollievo con i Padri, discorrendo di Dio, di Missioni, o di casi di coscienza, finchè sonato il riposo, quando egli a drittura si portava in Chiesa a visitare il SSmo Sagramento, togliendosi quel tempo al suo necessario riposo a ristorare la testa affaticata sul suo durissimo pagliaccio.

§. 82. *Post sacrum in gratiarum actione vultu coruscabat ut Seraphim.*

§. 83. *Ter per hebdomadam se soluto severius crucians altum silentium servabat.*

§. 84. *Tempus a ceteris quietis datum SS. Sacramenti adorationi tribuebat.*

Super 112. *Art. Proc. fol.* 1580. *dixit* = Mi costa per causa di scienza, *ut supra*, che al primo tocco del segno Egli era il primo a farsi la lettura spirituale per mezz'ora, e per altra mezz'ora l'orazione mentale in privato, e dopo avere recitato Vespero, e Compieta passava allo studio come la mattina sino alle ore ventitre, e mezzo, quando per mezz'ora dava udienza a' suoi Padri sull'affari della Congregazione, o altre cose necessarie, e qualora era più giovane, qualche volta d'està calava con i Padri nel giardino di Casa, raccogliendo fiori per collocarli sull'Altare del Sagramento.

§. 85. *In mentalis orationis studio ceteros anteibat.*

§. 86. *Si aliquando viridarium peteret flores ad Sacramentum afferendos colligebat.*

Super 113. *Art. Proc. fol. cit. dixit* = Alle ore 24., come io sempre l'ho vedoto calare in Coro all'Orazione mentale colla Communità per mezz'ora, e dopo aver recitato il mattutino colle laudi del dì seguente, ritornava di nuovo in cella allo studio fino alla seconda tavola, nella quale calava a prendere una parchissima cena, e dopo fat-

§. 87. *Mentali orationi, divinaque psalmodiæ studium succedebat.*

§. 88.
In communi recreatione peractam in die sacram lectionem a Sodalibus sciscitabatur.

§. 89.
Per devota instituta ad Jesus, & Mariæ amorem Sodales inflammabat.

§. 90.
Ad quem cubitum iret Crucifixi latus, ejus Matrem, summque Patronum procus veneratus Passionis stationes visitabat.

§. 91.
In singulis fere vesperis sese flagellans, per sacram lectionem somnum sibi subtrahebat.

§. 92.
Per decem dies in anno, ac unum in mense sacro exercitiorum recessu se colligebat.

§. 93.
Silentium rigorose servans in exercitiorum recessu, tum in triduo Paschali acriori studio seviebat in corpus.

§. 94.
Ad Domini sepulcrum facie coruscans in alta contemplatione manebat.

§. 95.
Quotidiana vita ratio in Episcopatu.

§. 96.
E somno vigilans per institutas preces Deum adorabat.

§. 97.
Semetipsum divinæ justitiæ holocaustum pro suis Populique peccatis ferens crudeli flagellatione cruentabat.

§. 98.
Inde cum Tecle cælestia commentabatur.

fatto in chiesa il rendimento di grazie, come faceva anche dopo il pranzo, per un terzo d'ora si portava alla ricreazione con i Padri, che di mattina, e di sera non era più di un'ora, ed in questa ricreazione della sera voleva per lo più sapere da qualche Padre, o Studente Novizio con esatto conto ciò, che avevano imparato dalla lezione spirituale del giorno, come si prattica nella Congregazione; calava quindi nel Coro a fare l'esame in comune cogli altri, e recitare le solite preci da Lui introdotte, ed a fare le prattiche divote anche da Lui composte nell'occorrenze delle Novene di Geaù, di Maria, e di altri Santi Avvocati, e dopo per lo più soleva restare colli Fratelli Laici a recitare il SSmo Rosario ginocchiato, e far la visita a Maria SSma, servendo d'esempio divoto a questi, dopo di che colla faccia a terra recitava tre *Pater* al Costato di Gesù Cristo, e tre *Ave* alla SSma Madre, col *Pater*, *Ave*, *e Gloria* al Santo Protettore del mese, come si prattica nella nostra Commonità, dopo di che fattasi la santa Via Crucis con divozione, e fervore, si ritirava nella cella, per l'ordinario facendosi un'altra disciplina, conforme mi fu detto da persone degne di fede, si strajava sul povero suo pagliaccio con un libro spirituale in mano per così riconciliarsi il suo scarso sonno, come lui diceva, ma bensì faceva questo per sottrarsi una buona parte del sonno.

Super 114. *Art. Proc. fol.* 1581. *dixit* = So per causa di scienza, che egli era esattissimo a farsi i dieci giorni di esercizj spirituali, ed il giorno di ritiramento ogni mese secondo la nostra Regola, impiegandosi in tutto questo tempo in continue meditazioni, orazioni vocali, lezzioni spirituali, esame di coscienza, ed altro, anzi raddoppiando le penitenze senza parlare a veruno, se non se col solo suo Direttore, se occorreva. Prattticava anche questo santo ritiramento nel tridno della morte di Gesù Cristo dal Giovedì sino alla Gloria del Sabato Santo, conforme si costuma nella nostra Congregazione; impiegandosi quasi tutto quel tempo a stare d'avanti il Santo Sepolcro elevato, e profondato nella contemplazione del doloroso Mistero, ed acceso di sante fiamme di carità. Questa fù la vita, per quanto mi ricordo, che ordinariamente, ed esattamente fece il Servo di Dio da Congregato fra noi prima del Vescovato, e quale regolamento mai interruppe, se non se quando usciva per le sante Missioni, Esercizj, ed altri affari necessarj di gloria di Dio, e di bene per le anime.

Super 115. *Art. Proc. fol.* 1581. *ter. dixit* = Per quanto poi costa a me per tutti li tredici anni, che l'ho servito da Vescovo nella sua Diocesi, egli procurò anche ivi di meglare, per quanto potè, la stessa vita regolata, ed ordinaria, che faceva da Congregato. Imperocchè oltre l'Officio divino, che esattamente recitava secondo le ore stabilite da' Sagri Canoni, subito svegliato da me sul mattino all'ora destinata, che preterire non si poteva, Egli faceva a Dio i suoi soliti atti di ringraziamento, offerte, e preghiere, come aveva prattcato anche sempre da Congregato, e seguitò anche farlo sino alla morte, quindi si offeriva alla Divina Giustizia come vittima de' peccati suoi, e del suo Popolo, facendosi una lunga, e crudelissima disciplina, per cui anche si vedevano sprozzate le pareti della sua stanza del suo sangue. E dopo insieme con me per mezz'ora si faceva l'orazione mentale ginocchioni, o quando era infermo sul let-

to

to tedoro, dopo di che recitate le ore canoniche attendeva a sbrigare l'affare della Diocesi, a scriver lettere, o dettarle, o pure a trovare, e porgere rimedj opportuni per togliere qualche scandalo dal suo Gregge. Dava udienza a tutti senza eccezzione, ma sopra tutto a Canonici della sua Cattedrale, e Parrochi, ed altri; da se esaminava i Confessori, e gli Ordioandi, mezz' ora prima della celebrazione della santa Messa si faceva coo fervore l'appareecchio, e dopo celebrata la santa Messa si faceva il rendimento di grazie per lo spazio di on'altra Messa per lo più celebrata dal suo Segretario. Dopo di ciò andava a pranzo col suo Vicario Generale, Segretario, con me, e fattasi la benedizioone solita, si faceva sempre leggere da me a tavola on libro spirituale sino alla portata de' frutti in tavola, e dopo fatto il solito ringraziamento si tratteneva con i medesimi a discorrere per una mezz' ora sugli affari della Diocesi. Il giorno poi dopo un breve riposo passava alla solita mezz' ora di lezzione spirituale, e poi per on' altra all' orazione mentale, e quindi di bel nuovo ripigliava lo studio, o l'udienza, o il disbrigo degli affari della Diocesi, calava quindi io Chiesa a visitare il Santissimo per lunga pezza di tempo, e quando dato il segno della visita comune vedeva raccolto il popolo, la faceva da se; al medesimo, taore, e tante volte imparava anche da se il canto delle spirituali canzooette con tanta divozione, e teoerezza, che ne restavano compunti anche persooaggi distinti.

Super 116. *Art. Proc. fol.* 1582. *ter. dixit* = Quando però a causa de' suoi malori li fu ordinato da' Medici di uscire uo poco ogni giorno in carrozza, in tutto questo tempo di sollievo, che noo durava più d'on' ora, anche dopo rinuociato il Vescovato, non perdè il tempo, e mentre dava sollievo al corpo, volendo anche sollevare lo spirito, lo impiegava o io discorsi appartenenti alla Diocesi, esseodo Vescovo, o nel farsi leggere qualche libro spiritoale, o d'Istoria Eeclesiastica, o io recitare rosarj.

Super 117. *Art. Proc. fol.* 1583. *dixit* = Ricondotto il Ven. Servo di Dio in Palazzo, si metteva alle sue solite applicazioni; poi all' ora stabilita si faceva con tutta la sua famiglia ona mezz' ora di orazione mentale facendo leggere a me il pooto della medirazione, poi si recitava il SSmo Rosario colle solite preci, l'esame della eoscienza cogli atti Cristiani per lo spazio di più d'uo' ora, e lo viddi taote volte iovitare a questi santi esercizj tutte le persone anche di rigoardo, che lo veoivano a visitare. Dopo la scarsa cena fatta colla devozione medesima del pranzo, si tratteoeva per oo poco di tempo a discorrere col suo Vicario Generale, o altri della sua corte a raggionare di cose spirituali, o appartenenti agli affari della Diocesi. Quindi si ritirava di noovo nella sua stanza, e dopo una penosa disciplina si metteva di ouovo a leggere, o a studiare, o a pregare, di modo che non dava altro tempo al sonno, che poco più, o meno di ore cinque; ed in questo così beo regolato quotidiaoo esercizio Egli sempre perseverò, oe mai interruppe per quanto a me costa di propria scienza; se non quando fu necessitato dalla soa penosissima infermità.

Super 118. *Art. Proc. fol.* 1583. *ter. dixit* = Ritornato poi in questa Casa di S. Michele dopo la rinuocia del suo Vescovato, so di propria scienza, che egli portò tutto l'impegno di voler menare la medesima

§. 99.
Peroluctis Canonicis horis Dei gloriæ Gregique saluti incumbebat.

§. 100.
V. S. D. præparatio ad rem divinam, & sequens gratiarum actio seruida erat, atque diuturna.

§. 101.
Mensam sacra lectione cudiebat.

§. 102.
Pomeridianis horis mentaliter orabat seque inde totum Diœcesis utilitati dabat.

§. 103.
Sub vesperas ad Sacramentum die oraas Eum publice cum Populo adorabat.

§. 104.
Sacris canticis ad SS. Sacramenti amorem Populum alliciens, vel ipsoe summus viros commovebat.

§. 105.
Valetudinis causa Rheda vectus vel ornitoni, vel sacræ lectioni, vel gregis utilitati vacabat.

§. 106.
Vespera cum familiaribus mentalem orationem cum vocali suciabat.

§. 107.
Post frugalem cœnam crudeliter sese flagellans lectionem repetebat.

§. 108.
Sanctam vitæ rationem alim susceptum semper constans retinuit.

§. 109.
Ad suos reversus eumnem Sodalium vitam publice sequi a Moderatore

impeditus privatim implevit.

ma sua antica vita di Congregato, volendo intervenire a tutti gli atti divoti della Communità, ma non avendolo permesso il suo Direttore fu P. D. Andrea Villani, Egli nella sua stanza procurò, per quanto potè, di fare in privato tutto quello, che esercitavano i suoi individui in comune. Imperocchè subito svegliato la mattina si faceva la solita sua mezz'ora di orazione per lo più sulla Passione di Gesù Cristo, o leggendo da se, o non potendolo, facendolo fare da me, poi si apparecchiava per celebrare la santa Messa, e dopo celebrata la sua, se ne ascoltava col suo solito fervore un'altra per rendimento di grazie; e quando poi non potè più celebrare, non lasciò mai la santa communione ogni mattina. Quindi dopo essersi applicato per qualche tempo allo studio, o altri affari di gloria di Dio, e di bene per le anime, usciva per un'ora in carrozza, secondo si è detto. Ritornato, si faceva portare in Chiesa per trattenersi per qualche tempo avanti il SSmo Sagramento, o meditando con tutto fervore, che si udivano dagli astanti profondissimi sospiri infocati, si vedeva elevato di mente sino a non accorgersi, chi li stava vicino, dava ancora in alcuni sbalzi amorosi, come me ne hanno attestato testimonj degni di fede, ed anche dal volto, e dalle mani si argoniva lo interno fuoco, che lo bruggiava.

§. 110.
Senex post Christi Crucifixum meditationem faciendo sacro se praparabat.

§. 111.
Ad rem divinam peragendam morbo impeditus cælesti pane reficiebatur.

§. 112.
Matutinis horis diu ad Sacramentum orans corporis motibus, ignitisque suspiriis, suæ Charitatis flammas ostendebat.

Super 119. *Art. Proc. fol.* 1584. *dixit* = Mi ricordo di causa scienza, che il Ven. Servo di Dio dopo essersi trattenuto così per qualche spazio di tempo avanti a Gesù Sagramentato, andava alla sua stanza a desinare, dopo di che, visitato da qualche Padre faceva con esso qualche poco di ricreazione, domandando sempre per lo più delle Missioni, e del profitto, che in esse si faceva, o altro discorso di gloria di Dio, e quindi dopo un breve riposo faceva si la mezz'ora della lezione spirituale coll'altra appresso della meditazione, secondo le nostre Regole, e dopo calato in Chiesa si tratteneva per luogo spazio di tempo avanti il suo Dio Sagramentato, stroggendosi in atti di Fede, di Speranza, e d'Amore, dalla di cui presenza non si partiva, se non se per uscire un'altra volta a sollievo in carrozza per un'ora, dopo di che ritornava al suo Dio Sagramentato sino verso le ore ventiquattro, qualora però egli non poteva uscire in carrozza per lo tempo cattivo, impiegava tutta quell'ora di sollievo a trattenersi in Chiesa a visitare il suo Sagramentato Signore: risalito poi su la stanza si faceva insieme con me, ed il suo Servitore ora Fratello Alessio Pollio un'altra mezz'ora d'orazione, e dopo l'esame di coscienza a suo tempo cogl'atti soliti, ed orazioni vocali.

§. 113.
Post prandium mentalem orationem reiterabat.

§. 114.
Templum inde petens Deo suo in Sacramento abscondito adhærebat.

§. 115.
Sub vesperas ad Sacramentum redeuns usque ad noctem orabat.

§. 116.
Cellam repetens mentali iterum vocalique orationi vacabat.

Super 120. *Art. Proc. fol. cit. ter. dixit* = Mi ricordo anche bene per causa di scienza, che il Ven. Servo di Dio in tutto il tempo libero, che li restava dopo li detti esercizj, tutto lo impiegava nel leggere quasi sempre libri spirituali, ma poi non potendo più da se leggere per avere quasi perduto la vista, verso gli ultimi anni di sua vita si faceva supplire questa lezzione da me, o da altri, e per lo più sempre voleva sentir leggere meditazioni sopra Gesù Cristo, Maria Santissima, e le vite de Santi. Ma qualora poi anni prima di morire addivenuto quasi sordo, doveodosi alzar la voce talmente nel leggere, che si sentiva per tutta questa Casa di S. Michele, la quale è molto vasta, ed anche in mezzo la publica strada, e perciò si doveva ciò fare per turno da Padri, non potendo reggere un solo a leggere così gridando, anzi predicando per più ore del giorno, dovendosi ancora alle volte

§.117.
Postremis vitæ annis reliquum ab oratione tempus devotæ lectioni dabat.

sur-

surrogare qualche giovane Ecclesiastico esercitante in questa Casa di buona lettura; e trattanto il Servo di Dio stava tutto intento a sentir quei santi pensieri, e di tanto in tanto prorompendo in amorosi sospiri, dava a divedere quella bella fiamma di carità, che nel suo cuore s'accendeva da quella spirituale lettura; recitava ancora ogni giorno con tale posatezza il Santissimo Rosario tutto intiero di quindici poste, e lo accompagnava colla considerazione de Misteri della Vita, Passione, e Morte di Gesù Cristo, che egli stesso annunziava, per cui durava molto spazio di tempo.

§. 118. *Devotam lectionem quotidiens ignitis aspirationibus ad Deum suspirabat.*

§. 119. *Quindecim Rosarii Decades quotidie recitabat.*

Super 121. *Art. Proc. fol.* 1585. *ter. dixit* = Viddi più volte il Ven. Servo di Dio Alfonso Maria di Liguori nell' atto dell' orazione acceso in volto per l' interna fiamma d' amore, e sopratutto nel suo rendimento di grazie dopo la Messa, stando seduto, come se qualcheduno lo avesse dalla sedia sollevato, ed egli faceva forza anche con i piedi a mantenersi, e pareva tante volte il suo spirito volere sollevare il suo Corpo, ed era costretto ancora fra il giorno a rinfrescarsi la fronte con una tovaglia bagnata nell' acqua a smorzare quell' estremo calore, che in essa sentiva, e che da molti era creduto soprannaturale.

§. 120. *Pluries V. Senem licet immobilem, dum oraret coruscare vultu, ac ursum elevari Testis vidit.*

§. 121. *Charitatis ignem foris erumpentem aqua refrigerare identidem per diem cogebatur.*

XXX. Testis *Adm. R. P. Nicolaus Mansione Consultor Generalis Congreg. SS. Redemptoris annor.* 56. *circ. juxta* 25. *Inter. Proc. fol.* 1770. *respondit* = Per quanto ho inteso da testimonj degni di fede, sò bene, che il nostro Servo di Dio fu sempre esattissimo osservatore dei Precetti del Decalogo, della Chiesa, e del proprio stato, tanto da Rettore Maggiore di questa nostra Congregazione, quanto da Vescovo; come ancora delle leggi del proprio stato, e dei voti da lui fatti in questa nostra Congregazione, di modo che per quanto ho inteso dalle medesime testimonianze degne di fede, e per quanto l'ho scorto da me dall'anno 1757. sino alla sua morte, non l'ho inteso, ne veduto volontariamente mancare in qualche cosa anche leggiera rispetto ai sopradetti Precetti di Dio, della Chiesa, leggi del proprio stato, e voti fatti; anzi mi ricordo, che una delle cause allegate al supremo Pastore Clemente XIII. felice memoria per non accettare il Vescovato di S. Agata, si fu appunto il Voto fatto della nostra Congregazione di non accettare verona Dignità Ecclesiastica fuori della medesima; anzi l' ho inteso sempre, e l' ho veduto ripieno di zelo per la gloria di Dio, della salvezza dell' anime, e della propria perfezzione, che se io sapessi di udito, e di veduta qualche difetto volontario commesso dal nostro Servo di Dio, volentieri lo deporrei con ogni sincerità, ben sapendola gravezza, e delicatezza dell' affare, di cui si tratta.

De visu, propriaque experientia.

§. 122. *Diligens Dei mandata Ejus religiose custodivit.*

Super 106. *Art. Proc. fol.* 1799. *dixit* = Che anche nella ricreazione comune soleva spesso parlare di Dio. Aveva nausea di udire cose indifferenti, ed anche se qualche volta a suonare il Cembalo nella ricreazione con noi Novizj cantava alcune Canzoncine Spirituali per lo più composte da se, che c' innamoravano di Dio, anzi parlando di questo soggetto amabile, ne parlava con tanto diletto, e fervore, che faceva conoscere la fiamma di amore, che covava nel seno.

§. 123. *Dei gloriam, & animarum salutem apprime aelavit.*

§. 124. *Sacris tantunculis Tyronum animos ad Dei amorem trahebat.*

Super 107. *Art. Proc. fol.* 1799. *ter. dixit* = Che egli non si prese mai alcuna sorte di divertimento tanto in Congregazione, quanto nel Vescovato, quanto dopo la rinuncia del medesimo, a tale che anche uscendo in carrozza tanto nel suo Vescovato, quanto dopo la

§. 125. *Solatii inimicus dum theda praecepta spatiaretur lectioni, or. munive incumbebat.*

rinuncia del medesimo a prendere un poco d' aria per i suoi acciacchi ordinatoli da Medici, nemeno perdeva il tempo, occupandosi a dire Rosarj, o pure farsi leggere qualche libro, come io l'ho veduto più volte, tanto in S. Agata, quanto in questa Città di Nocera de Pagani, e come mi è stato detto costantemente da testimonj degni di fede.

De vita tum S. Agathæ tum Nuceriæ.

Super 109. *Art. Proc. fol.* 1799. *ter.* &c. *seq. dixit* = Per quanto posso io deporre per Testimonianze degne di fede, e per quanto a me costa per causa di propria scienza posso francamente dire, che la vita del Venerabile Servo di Dio D. Alfonso Maria di Ligori fu una continua orazione, o mentale, o vocale, poichè se recitava l'Officio, lo faceva con somma attenzione, divozione, e posatezza, ed elevazione di mente a Dio, e perciò s'industriò a comporre la traduzione de Salmi, secondo il senso della Chiesa, e de santi Padri, per vieppiù internarsi nella meditazione degli alti Misteri, che essi contengono, conforme lui stesso confessa nella prefazione, che stampò anche a beneficio degl' altri. Se studiava, o componeva libri, procurava non solo di tutto fare a gloria di Dio, ma ancora si sollevava spesso colla mente al medesimo; oltre il Rosario poi soleva recitare varie altre preci per sua speciale divozione.

§. 126.
Ejus vita fuit Orationis studium, & quare.

De vita

§. 127.
A prandio, ceterorum justas, lectionem repetens devotos instituebat sermones.

XXXIII. Testis *Adm. R. P. D. Laurentius Nigro Consultor Generalis Congregationis SS. Redemptoris annor.* 61. *super* 106. *Art. Proc. fol.* 2079. *dixit* = Che in tempo di ricreazione il Ven. Servo di Dio dove giunto, ingenocchioni diceva prima la salutazione Angelica, seduttosi come ogn' altro Congregato senza distinzione diceva la lezione spirituale, che aveva letto, o altri discorsi di Dio, ed indi per sollevarci sonava il cembalo, cantando qualche divota canzoncina o di Gesù Cristo, o di Maria Santissima, per cui ogn' uno di noi se ne usciva pien di desiderio d' amar Gesù Cristo, e Maria Santissima, ed in raccoglimento, che posso dire specialmente di me ne uscivo tante volte più raccolto dalla ricreazione, che dall'Orazione istessa.

§. 128.
Sacris canticis tam fervide Sodalium animos ad Dei amorem alliciebat, ut magis recreatione, quam oratione commoverentur.

Super 108. *Art. Proc. fol.* 2079. *ter. dixit* = Che il Ven. Servo di Dio non capiva in se stesso quando sentiva, che vi erano Genti timorate di Dio, gran pena all' opposto nel sentire l' offese, procurandone a tutta passata l' emenda.

§. 129.
Deum diligi lætabatur, offendi tristabatur.

Super 110. *Art. Proc. fol. cit. dixit* = Che il Ven. Servo di Dio non lasciò mai di farsi cogl' altri Padri l' orazione in comune, secondo la regola si la mattina, come la sera prima di esser Vescovo, da Vescovo, e dopo la rinuncia del Vescovato, eccetto nelle positive infermità, e necessità, se la faceva in stanza, recitava con sommo raccoglimento, dopo la mezz' ora d' orazione, l' ore Canoniche, mettendosi poi a tavolino avanti l' Immagine di Gesù Cristo, e Maria Santissima a studiare, e comporre tutto raccolto in Dio, facendo spesso giaculatorie, interrompendo questo studio ogni volta, che suonava l' orologio per salutare la Divina Madre, come anche faceva, ne familiari discorsi.

§. 130.
Missionarius & Episcopus jugi orationis studio Deo semper adhæsit.

XXXV. Testis *Adm. R. P. D. Petrus Volpicelli Missionarius Congr. SS. Redemptoris, & V. S. D. CONFESSARIUS annor.* 59. *circ. juxta* 26. *Inter. Proc. fol.* 2241. *respondit* = Se fu viva, e luminosa la Fede, e la Speranza del Ven. Servo di Dio Alfonso Maria di Liguori, ardentissima fu la sua Carità si riguardo a Dio, che rapportò al suo Prossimo, relativamente a Dio. Egli in tutto il tempo

De visu proximæ experientia uti Confessarius

di

di sua vita ebbe i pensieri della mente a lui rivolti, e riconcentrati, dal che ne avvenne, che si nella puerizia, nell' adolescenza, e nello stato Ecclesiastico di Missionario, e di Vescovo mcoò sempre la sua vita morigeratissima conservando la Battesimale innocenza, e per questa egli diede un' addio al Mondo, rinunciando alle sue grandezze, come avvenne nella rinuncia della Primogenitura, alle vantaggiosissime Nozze preparatali da suo Padre D. Giuseppe di Liguori, eligendo una vita laboriosa, e povera; si esercitò instancabilmente in cootinui, e fervorosi atti di amore. tanto che negli ultimi anni di sua vita mi chiamava, dicendo, che lo avessi ajutato a fare un' atto di amore, cominciando io, ed esso seguitando, e tanta era la fiamma di questa Carità, che saltava in maniera, che dovevo scostarmi per non farmi offendere. Fu indicibile perciò la divozione verso la Passione di Gesù Cristo, e dell' adorabile Sagramento dell' Eocaristia.

§.131.
Ejus Charitas in Deum cum ætate adolevit,

§.132.
Adolescens mundum, deliciat, nuptias pro Christi amore cum aspera vita commutavit.

§.133.
Charitatis ictum cum Teste elicitus pra arduris vehementia saltibus quatiebatur.

Super 64. *Art. Proc. fol.* 2268. *dixit* = Sò per certa scienza, che il Ven. Servo di Dio inorridiva al solo nome di peccato, tanta era radicata in lui la Carità verso Dio.

§.134.
Vel ipsum divinæ offensæ nomen horrebat.

Super 105. *Art. Proc. fol.* 2272. *ter. dixit* = Sò per causa di scienza, che il Ven. Servo di Dio aveva un raccoglimento profondo, che o usciva, o in ricreazione, o mangiando stava sempre raccolto, ed alla presenza di Dio, che faceva spesso ferventi giaculatorie, e che da ogni cosa ricavava pensieri, ed affetti per maggiormente unirsi con Dio: Una volta andando in calesse con lui, mi disse: *Vedi questo cavallo per un poco d'orzo, come ei serve, e fatiga, e Noi, che facciamo per amare Dio, dopo che ei ha fatto tanti beneficj?* e poi prorruppe in sospiri, e giaculatorie.

§.135.
Coram Deo semper ambulans ex creaturis ad Creatoris amorem sese erigebat.

Super 106. *Art. Proc. fol. cit. & seq. dixit* = Sò per certa scienza, che il Ven. Servo di Dio tanto con noi, quanto con forastieri parlava sempre di Dio con grande unzione, e particolarmente in tempo di ricreazione dopo pranzo, e dopo cena, ed alle volte sonava il cembalo, che stava nella stessa stanza di ricreazione, cantava delle canzoncine di Cristo, e di Maria Vergine con molta divozione, e si fermava a quelle parole = *Patria bella, ove all' amore in mercede, amor si dà.*

§ 136.
Nonnisi de Deo loqui in more, ac deliciis habebat.

§.137.
Pro amoris præmio æternum Dei amorem avebat.

Super 107. *Art. Proc. fol.* 2273. *dixit* = Sò per certa scienza, che il Ven. Servo di Dio, ne da Missionario, ne da Vescovo, ne dopo la rinuncia ha perduto mai tempo, che non si ha preso niona sorte di ricreazione, e da Vescovo mai più sonò il cembalo, dicendo, che non era confacente ad un Vescovo, che aveva un peso sì formidabile sù le spalle, il suonare. Ho inteso dalla sua bocca quando faceva giaculatorie *Gesù Cristo mio non voglio niente in questo Mondo, fuorchè l' amor tuo.*

§.138.
Vitam egit quovis solatio expertem.

§. 139.
Nihil præter Deum quærens ipsi mundus crucifixus erat, & ipse mundo

Super 108. *Art. Proc. fol. cit. & ter. dixit* = Sò per certa scienza, che il Ven. Servo di Dio sentiva una consolazione speciale nel vedere i suoi Individui fervorosi, ed esso n' era di stimolo agli altri, leggendosi il fervore nel volto suo. Nel mentre fo Vescovo, quando li riferivamo qualche mala prattica, tanto si affliggeva dell'offesa di Dio, e procurava con tutti i mezzi di sradicarla.

§ 140.
Deum amari gaudebat, divinamque offensam enixe impediebat.

Super 109. *Art. Proc. fol.* 2273. *ter. dixit* = Sò per certa scienza, che il Ven. Servo di Dio si diceva l' officio con grao divozione, e distinzione, fermandosi da quando in quando sopra qualche versetto, che

§.141.
In persolvendis Cananiels horis defixa in Cœlum mente oculisque, Psalmorum sensum contemplabatur.

§. 142.
Quotidie usque ad obitum Rosarium recitavit,

li più li dava divozione, alzando gli occhi al Cielo, e ne compose all' effetto un libro intitolato *la traduzione de Salmi*, come ho detto nell' Interrogatorio 26., ed anche uo' altro *l' Officio strapazzato*. Si diceva ogni giorno il Rosario inginocchioni sino a quando potè, ma seduto se lo disse sino all' ultimo di sua vita.

§. 143.
Inter studendum Crucifixi, & Deiparæ imagines præ oculis semper habebat,

Super 110. *Art. Proc. fol.* 2274. *dixit* = Sò per certa scienza, che il Ven. Servo di Dio si faceva con noi inginocchioni mezz' ora di meditazione, si recitava in comune le ore Canoniche, e che stava applicato tutta la mattina, tenendo però sempre d' avanti il Crocifisso, e l' Immagine di Maria Vergine.

§. 144.
Dum corpus substentabat, illud studiose castigabat.

Super 111. *Art. Proc. fol. cit. dixit* = Sò per certa scienza, che il Ven. Servo di Dio spesso fra la settimana mangiava inginocchioni in mezzo al refettorio, strascinava la lingua, ed alle volte coricato lungo in terra nuda. Sonato il riposo poi la metà del sonno lo spendeva avanti il Sagramento, e non dormiva altro, se non se mezz' ora, ed alle volte un quarto d' ora supra un piccolo pagliaccio, ed osservai, che aveva allargata la paglia di quà, e di là, e veniva a dormire su le tavole.

§. 145.
Tempus ab aliis quieti datum sibi per orationem diminuebat,

Super 112. *Art. Proc. fol.* 2274. *ter. dixit* = Sò per certa scienza, che il Ven. Servo di Dio dopo il riposo sino all' orazione della sera stava sempre applicato, eccetto qualche poco di tempo, che impiegava in opere manuali riguardanti il Santissimo Sagramento.

Super 113. *Art. Proc. fol. cit. & seq. dixit* = Sò per certa scienza, che il Ven. Servo di Dio toglieva molto sonno da quello della notte, quando non si diceva l' officio in privato, veniva a dirselo cogli altri in Coro nelle ore proprie, faceva fare tutte le Novene di Maria Vergine alla Communità, dicendo esso avanti, e noi rispondendo appresso, e questa costumanza l' aveva introdotta in tutte le Case dell' Istituto, si diceva tre Ave Maria di faccia a terra a Maria Vergine, ed a suo esempio questa prattica è osservata da tutti gli Individui della nostra Congregazione. Dalla mattina, che si alzava insino alla sera non mancava a niuno degli atti comuni, che prescrive la nostra Regola, e li faceva con fervore, e raccoglimento, dopo l' esame intonava il santo Rosario, che recitava meditando i Misteri, ed in ginocchioni.

§. 146.
Novemdialibus precibus B. V. festa præveniri apud suos instituit.

§. 147.
Deo firmiter adhærent, Instituti regulas perfectissime adimplebat,

§. 148.
Sacris exercitiis per decem dies in anno, per unam in mense vacabat,

Super 114. *Art. Proc. fol.* 2275. *dixit* = Sò per certa scienza, che il Ven. Servo di Dio in ogni anno si faceva dieci giorni di esercizi spirituali con gran fervore, ed ogni mese un ritiro. L' ora poi di ricreazione dopo cena nel Sabato la sera di ogni settimana la spendeva avanti il Santissimo Sagramento in Chiesa; così prattico costantemente in Congregazione sino al tempo, che fu creato Vescovo. L' istesso fece nei giorni di Giovedì, e Venerdì santo fino a che s' intonava la Gloria, ne fu mai interrotto questo tenore di vita, se non se per cose, che riguardavano o la Gloria di Dio, o delle anime, o per affari di sua Congregazione, o per qualche altro suo legittimo impedimento.

§. 149.
In singulis Sabathis, & Passionis triduo tempus recreando animo dandum Sacramenti adorationi tribuebat,

Super 115. *Art. Proc. fol.* 2278. *ter., & seq. dixit* = Sò per certa scienza, perchè Testimonio di veduta, che il Ven. Servo di Dio fatto Vescovo, e ritirato nella sua Diocesi, non interruppe quel tenor di vita, che tenne da Congregato, val quanto dire nell' alzarsi la mattina chiamato all' ora destinata dal Fratello Francesco Antonio, che lo servìva, rendeva a Dio li dovuti ringraziamenti, se li offeriva, e lo pregava. Dopo la rinuncia poi del Vescovato lo prattichò in Congregazione fino alla morte, con offrirsi alla Divina Giustizia vit-

§. 150.
E strato mane surgens se Deo pro suis Populique peccatis cruenta flagellatione victimam offerebat,

tima

tima si per i suoi, che per i peccati del suo Popolo, con fare uso di aspre discipline; seguitò da Vescovo a farsi una mezz'ora di orazione mentale in ginocchioni, infermo poi, o seduto sopra il letto cogli abiti proprj sodisfaceva alla recita delle ore Canoniche secondo lo spirito della Chiesa. Non ommetteva mai di dar sesto, ed ultimare gli affari della sua Diocesi, con dare ordini opportuni, o con lettere scritte di proprio pugno, o dettate. Dava sempre udienza a quelli, che parlare li volevano sopra tutto a Parrocchi, o a quelli del Capitolo, specialmente rignardo all' esame de Confessori, ed ordinandi; Prima di celebrare spendeva mezz' ora per apparecchiarsi con gran fervore di spirito, e raccoglimento. Finita la Messa, ne faceva dire un' altra ordinariamente dal suo Segretario per rendere in quel poco di tempo i dovuti ringraziamenti all' Altissimo. Venuta l' ora di pranzo, in unione del suo Vicario, Segretario, e Fratello Francesco Antonio desinava, facendosi leggere la vita di qualche Santo Vescovo. Dopo tavola ringraziava Dio. Si faceva dopo una mezz'ora di ricreazione, in questo fra tempo altro non faceva, se non se discorrere col suo Vicario Generale circa cose attinenti ad amministrare bene la Giustizia, e gli affari spirituali della sua Diocesi. Nel giorno osservava li stessi atti comuni, come faceva da Missionario, e la sera calava in Chiesa per fare la visita al Popolo, che concorreva nella Chiesa Cattedrale di S. Agata de Goti.

§. 151.
Dei gloriam Gregisque salutem enixe zelabat.

§. 152.
Quotidianam vitæ methodum in Congregatione institutam, in Episcopatu item retinuit.

Super 117. *Art. Proc. fol.* 2280. *dixit* = Sò per certa scienza, che il nostro Ven. Servo di Dio Alfonso Maria di Liguori nella sera con tutta la Famiglia impiegava mezz' ora nell' orazione mentale, con essi diceva il Rosario, ed esaminava la sua coscienza, e poi recitava gli atti Cristiani, dormiva poco la notte; sò poi da testimonj degni di fede, che si faceva la disciplina ogni sera, e questo tenore di vita lo ritenne sino alla morte, eccetto però in quei giorni impedito per causa d' infermità.

§. 153.
Vel ipsam peccati umbram horrebat.

§. 154.
Familiares quotidie ad mentalem vocalemque orationem convocabat.

§. 155.
Quotidie se flagris plectebat.

Super 118. *Art. Proc. fol. cit. dixit* = Sò per certa scienza, che Egli il Ven. Servo di Dio resosi impotente di celebrare, si comunicava ogni mattina con fervoroso apparecchio, e ringraziamento, nel quale si faceva celebrare un altra Messa.

§. 156.
Ad Sacrum faciendum impar S. Synaxim summo fervore sumebat.

Super 120. *Art. Proc. fol. cit. ter. dixit* = Sò per certa scienza, che il Ven. Servo di Dio negli ultimi anni dopo la rinoncia, perchè poco ci vedeva, ed era sordo, si faceva leggere a voce alta, ora da uno, ed ora da un' altro qualche libro spirituale, e quando s'incontrava in qualche bel sentimento, lo faceva replicare sino a tre volte, vi faceva sopra dei belli atti, e poco faceva passare avanti; ne mai lasciò di recitare fervorosamente il Rosario sino alla preziosa sua morte.

§. 157.
Inter sacram lectionem audiendam identidem hæc rem fervidos amoris actus eliciebat.

§. 158.
A cœlestium commentatione corruscante quasi recedebat.

Super 121. *Art. Proc. fol.* 2281. *dixit* = Sò per certa scienza, che il Ven. Servo di Dio compariva infiammato di volto, quando usciva dalla meditazione, e dopo la santa comunione una volta in S. Agata lo ritrovai in estasi avanti l'immagine di Maria del Buon Consiglio, ed un' altra volta qui in Nocera de' Pagani dopo la rinuncia del Vescovato lo ritrovai io estasi avanti il Crocifisso, che teneva nella sua stanza.

§. 159.
Tum S. Agathæ tum Nuceriæ ad Deiparæ, & Crucifixi imagines Eum in cœlasim raptum Testis vidit.

Super 228. *Artic. Proc. fol.* 2297. *ter. dixit* = Sò per certa scienza, che in tutto il tempo ho praticato col Ven. Servo di Dio fuggiva anche l'ombra del peccato veniale volontario.

De propria experientia uti Confessarius ordinarius V.S.D.

XXXVII. Testis *Admodum R.P.D. Dominicus Corsano Missionarius Congreg. SS. Redemptorit, & V. S. D. CONFESSARIUS annorum* 82. *circiter, juxta* 25. *Interrogat. Proc. fol.*2417. *respondit* = Posso' di certa scienza, per il tempo, che ho dimorato nella Congregazione del SSmo Redentore, ed ho avuto la sorte di conversare col Servo di Dio nella Congregazione, e di trattarlo nello stato Vescovile, e sò per averlo inteso dire, che Egli in ogni stato, così di Secolare, Missionario, e Vescovo è stato d'illibati costumi sino al tempo della sua morte, esattissimo nell'osservanza de' divini Comandamenti, e della Chiesa, osservante ancora si de' Voti nello stato di Missionario, e Prete della Congregazione, che degli obblighi dello stato per ragione della dignità Vescovile. Ha zelato la gloria di Dio, e la salute delle anime, ne io ho potuto notare in esso alcun difetto, che volentieri manifestarei, se mi costasse, sapendo bene, che l'affare di cui si tratta è delicatissimo.

§. 160.
Iniquitatem odio habuit, & legem Dei dilexit.

§.161.
Eum Testis ab omni vitio immunem agnovit.

Juxta 16. *Interrogator. Proc. fol.*2430. *respondit* = Da questa somma Fede, ed eroica Speranza di sopra espressata, io sò di propria scienza, ed anche per testimonianze di persone probe, e degne di fede, che in lui vi era una gran Carità, ed amore verso Dio in grado eroico, per cui l'anima sua benedetta, ed il suo cuore si vidde sempre elevato in Dio, ed acceso del santo divino fuoco. Testimonj di tal sua Carità divina n'erano quelli continui fervorosi atti di amore, aspirazioni, e giaculatorie intensissime, che continuamente verso Dio faceva, per cui tante volte si vedeva assorto in Dio, dando ancora esterni segni fervorosi sul volto, che bene additavano la sua fiamma interiore, si conosceva anche questo fuoco dalle sue fervorose prediche, che faceva, e dalla tenerezza, che assaggiava nel discorrere di Dio, come era il suo ordinario costume, non solo con i suoi Individui, ma anche con Laici, procurando di sempre accendere tutti del santo divino fuoco, come io ho inteso più, e più volte. E sopra tutto mi ricordo, che una volta essendo stato visitato in questa Casa di S. Michele dopo la rinuncia del Vescovato da Donna Cusmana moglie di suo Signor Nipote Don Giuseppe di Liguori, le fece un fervoroso discorso sopra le vanità del mondo per indurla ad amare il sommo bene. Si vedeva, e si conosceva questo suo amore verso Gesù Cristo, qualora lo visitava nella custodia, o quando celebrava la santa Messa, da ciò ne venne quella sua permanente risoluzione di operare sempre per la gloria di Dio, e di non avere altro scopo nella sua vita, che quella sola; ed in questa santa risoluzione perseverò fino alla morte = *Et fol.*2431. *ter.* = Effetto di questo amore eroico verso Dio fu quell'ardoo voto di non perder mai tempo nell' operare per Dio, e predicare, o confessare, o istruire, o comporre libri divoti, ascetici, e morali, o meditare, e orare in cella, o in coro, o leggere libri spiritoali, o farseli leggere da altri (Egli non potendo) o recitare Rosarj, ed altre preci alla divina Madre, e ad altri Santi Avvocati, anche in carrozza nella sua decrepita età per prendere un poco d'aria, secondo il commando de' Medici ajutato dal suo compagno, e nel recitare le ore canoniche con gran fervore di spirito, e raccoglimento o vero discorrere di Dio continuamente anche in quel poco di tempo di ricreazione, che a noi in comune ne permette la Regola, o vero nel dare udienza a diverse persone, che lo consultavano su l'affari di coscienza, tanto da Rettore maggiore

§.162.
Toto mente, totoque corde Deum diligebat.

§. 163.
Teneris suspiriis, ignitisque aspirationibus divinum, quo flagrabat, amorem erumpebat.

§.164.
Quos alloquebatur ad Dei amorem accendere satagebat.

§.165.
Nepotis Uxorem ad Dei amorem gravi hortatione incitavit.

§.166.
Cunctas actiones suas ad Divinæ gloriæ direxit.

§.167.
Otii, ac quietis impatiens aliquid semper ad Dei gloriam agere vovit impleovitque.

§.168.
Privatim homines alloquens sermonem de Dei dilectione instillabat.

no-

nostro, quanto da Vescovo a suoi Sudditi, e finalmente nel trattare con nostri Padri degli affari della Congregazione, delle sante Missioni, ed altre cose necessarie; non vedendosi perciò mai perder tempo in passeggio volontario ne meno nel giardino domestico, o vero ne' corritori delle nostre case. Effetto di questa divina sua Carità verso Dio fu la rinuncia della sua Primogenitura, e del ricco, e nobile matrimonio, che li aveva procurato suo Padre Don Giuseppe di Liguori colla figliuola del Principe di Presiccio Ligoti con dote di cento mila, e più scudi, non volendo sentire affatto di modo, e per mantenere illibato il suo candore verginale fino alla morte, come fu, e lo depongo per propria scienza, per averlo udito nelle sue confessioni tanto particolari, che generali, avendolo sempre scorto poco, ed illibato in questa santa virtù.

§. 169. *Dei amor in ejus corde mundi amorem extinxit.*

§. 170. *Virginalem candorem tota vitæ illibatum servavit. Testis ex ejus confessionibus addicit.*

Super 64. *Art. Proc. fol.* 2468. *dixit* = Mi rimetto a quanto ho deposto nell'Interrogatorio 26. rispetto alla sua innocenza battesimale, e solamente vi aggiongo, che io l'ho inteso sempre avere, e dimostrare un sommo orrore non solo al peccato mortale, ma eziandio al peccato veniale volontario, protestandosi con innamorata, che era più tosto pronto a morire, che commettere un solo peccato venniale, e non sentiva maggiore afflizione, quanto nel sentire, che qualche persona fusse caduta in peccato.

§. 171. *Peccatum horrens vel ab ipsa veniali culpa refugiebat.*

§. 172. *Deum offendi vehementer angebatur.*

Super 104. *Art. Proc. fol.* 2478. *ter. dixit* = Mi ricordo ancora, che a questa Speranza eroica univa il Servo di Dio una eccellentissima Carità, amando Dio ardentemente con tutto il cuore, con tutte le forze, e potenze dell'anima sua, e che perciò di notte, e di giorno Egli faceva sempre continui atti di amore per mantener così sempre desta nel suo cuore la bella fiamma del suo divino amore.

§. 173. *Divini amoris flammæ per ignitos actus alebat.*

Super 106. *Art. Proc. fol.* 2479. *dixit* = Mi ricordo benissimo, perchè ho conversato con Lui dall'anno 1742. sino alla sua morte, che sempre l'ho udito parlare di Dio, della sua bontà, e del suo amore con sentimenti tutti divini, e che non trovava altro diletto, e piacere, che di solo parlare di Dio, e che si vedeva sempre assorto, a tale, e tanto, che benchè qualche volta in tempo di ricreazione tra noi si metteva a sonare il cembalo, anche assorto in Dio cogli occhi elevati al Cielo cantando dolcissime canzonette spirituali moveva i Congregati a raccoglimento, e ad unirsi con Dio.

§. 174. *De divinis attributis loqui in deliciis habebat.*

§. 175. *Cymbalum tangens suavi coelestique cantu sodalium corda mulcebat.*

Super 108. *Art. Proc. fol. cit. ter. dixit* = E' certissimo, che il Servo di Dio non provò mai maggior consolazione, se non se qualora vedeva, o sentiva anime infervorate di amore di Dio, a tale, e tanto che sentendo un giorno farsi da un nostro Padre una fervorosissima giaculatoria, acceso da santa invidia, disse = *oh quanto sarà stata accetta presso Dio questa giaculatoria!* Procurò sempre di accendere questa bella fiamma d'amore in tutti i cuori, ed impedire alla meglio ogni offesa di Dio.

§. 176. *Deum amari gaudebat.*

§. 177. *Sodalem per ignitam aspirationem in Deum ferri sancta invidia gavisus est.*

Super 110. *Art. Proc. fol.* 2480. *dixit* = E' verissima per averlo veduto, che il Ven. Servo di Dio ogni mattina faceva la sua mezz'ora di orazione in comune degli altri Padri, quasi sempre inginocchioni, e poi dopo le ore canoniche, si metteva a studiare avanti al SSmo Crocifisso, e ad una immagine di Maria SSma detta del Buon Consiglio, e seguitava così a studiare per ore cinque, facendo sempre atti di amore, e giaculatorie, e sempre che sonava l'orologio ogni quarto d'ora recitava con tenerezza l'Ave Maria, e questo lo faceva anche

§. 178. *Assiduum orationis studium.*

§. 179. *Quater in singulis horis ad horologii signum Angelicam salutationem recitabat.*

che allorchè si trovava discorrendo familiarmente con altre persone.

Super 111. *Artic. Proc. fol.* 2480. *ter. dixit* = E' verissimo colla detta occasione, che il Ven. Servo di Dio Alfonso Maria di Liguori mezz'ora prima di pranzo celebrava la santa Messa, e poi nel tempo della prima tavola commune, la quale durava più di mezz'ora, si tratteneva nella medesima Cappella domestica inginocchioni a fare il rendimento di grazie; nel cui tempo si ve leva tutto in Dio assorto, e rapito; quindi calava nel publico refettorio nella seconda tavola a prendere uno scarso vitto, e per lo più ne' giorni di Mercoldì, Venerdì, e Sabato; e nelle Novene di Maria Santissima mangiava o inginocchioni, o sdrajato a terra con sommo silenzio udendo la lettura spirituale; poi per circa un terzo d'ora assisteva alla commune ricreazione con i Padri, o discorrendo di Dio, o di Teologia morale. Sonato il riposo, privavasi di buona parte del sonno accordato dalla Regola, e ai portava in Chiesa a visitare il Sagramento in coro, e solo per pochissimo tempo a ristorare la sua affaticata testa, si metteva sul suo durissimo pagliaccio.

§. 180. *Post Sacrum ad dimidiam horam, & ultra gratiarum actionem protrahebat*

§. 181. *Statis per hebdomadam diebus, aliisque per annum dum corpus cibo, spiritum poenitentia reficiebat.*

§. 182. *Tempus somno subtrahens ad Sacramentum nocte vigilabat.*

Super 112. *Artic. Proc. fol.* 2481. *dixit* = Appena, come ben mi costa, sonato lo sveglio del giorno, era il primo a farsi in stanza la mezz'ora di lezzione spirituale, coll' altra mezz'ora di orazione, a tenore delle Regole, indi recitava Vespero, e Completa, dopo di che di nuovo si metteva allo studio sino alle ore 23. e mezza, senza perdere mai Dio di vista, ne uscendo di stanza, se non se per pura necessità, secondo le nostre Regole, pigliandosi solamente mezz' ora di sollievo, in cui tempo veniva visitato da' Padri per discorrere degli affari di Congregazione. Ma in tempo di està calava nel giardino per lo più applicandosi a raccogliere fiori, e collocarli ne' vasetti, e metterli nell'Altare del SSmo Sagramento.

§. 183. *Pomeridianas horas mentali, vocalique orationi dabat.*

§. 184. *Si viridarium tantisper deteret flores ad ornandam Sacramenti Aram colligebat.*

Super 113. *Artic. Proc. fol.* 2481. *ter. dixit* = Mi ricordo bene essere vero, che sonate le ore ventiquattro, dopo detto l'*Angelus Domini*, immediatamente si portava con i Padri in Chiesa secondo le nostre Regole, indi se era giorno prescritto di disciplina, come nel Mercoldì, Venerdì, e Lunedì si faceva la disciplina in commune con i Padri, e poi passava di nuovo allo studio fino alla seconda tavola della Commonità, dopo di che calava a prendere un tenue ristoro, dopo del quale rese le grazie al Signore in Chiesa, come anche faceva la mattina a tenore della prattica della Communità, si portava per un'altro terzo di ora alla commone ricreazione, nella quale domandava or questo, or quell'altro individuo sulla lettura spirituale del giorno, dicendo anche egli quel che aveva letto nella vita de' Santi in d. giorno. Sonato l'esame comune poi, immantinente con tutti si portava in coro a farlo, ed a recitare le altre preci in comune da lui piamente introdotte, ed occorrendo novene di Gesù, e di Maria Santissima, ed altri Santi protettori, ne faceva cogli altri le prattiche divote. Quindi partiti i Padri, si restava Egli in coro a fare la visita a Maria Santissima, ed a recitarle il SSmo Rosario in ginocchione per lo più con fratelli servienti, e qualche altro Padre animato dal suo esempio. Recitava poi colla faccia ... tre Pater al Sagro Costato di Gesù Cristo, e tre Ave alla Vergine Santissima, mettendosi sotto il suo manto, e nel Costato di Cristo, ed un Pater, Ave, e Gloria al Santo Apostolo Protettore di quel mese, secondo la prattica della Con-

§. 185. *Sub vesperas comuni flagellationi precibusque assiduus intererat.*

§. 186. *Sodalibus cubatum recessis ad multam noctem orationem protrahebat in choro.*

Congregazione; quindi passava a farsi la via Crucis, e dopo d'ordinario si tornava a disciplinare in sua stanza. Finalmente togliendo buona parte del sonno comune, che tra notte, e giorno non passa l'ottava ora si metteva o ad orare, o a stodiare.

§.187. *Peculiaribus precibus in choro finitis se flagris plectebat in cella, aliasque preces fundebat.*

Super 114. *Art. Proc. fol.* 2482. *ter. dixit* = Mi ricordo bene, che questo fù sempre il santo tenor di vita regolata del Servo di Dio, quale mai interruppe se non se o per causa delle sante Missioni, Esercizj, ed altre opere di gloria di Dio, e vantaggio delle anime, che dovè fare, o per infermità, o per obbedienza de' suoi Direttori.

§.188. *Susceptam vitæ rationem nonnisi morbi, obedientiæ, vel divinæ gloriæ causa intermisit.*

Super 118. *Artic. Proc. fol. cit., & seqq. dixit* = Mi ricordo bene, che Egli dopo la rinuncia del suo Vescovato l'anno 1775. ritornato in questa casa di S. Michele Arcangelo avrebbe voluto Egli proseguire lo stesso santo tenor di vita regolato, come faceva da nostro Rettore maggiore, e quale santo tenore di vita Egli non potè ottenere dal suo Padre Direttore per prudenti motivi, e per la sua accagionata decrepitezza, perciò non potendo intervenire Egli agli atti comuni de' Congregati, si faceva tutto da solo a solo nella sua stanza, come la solita mezz'ora di orazione la mattina, leggendo da se uo ponto della Passione di Gesù Cristo, o faceodosela da altri leggere, Lui non potendo; quindi si preparava per celebrare, o pure per la santa comunione non potendo, e dopo la sua Messa, si faceva celebrare un'altra Messa nel suo Oratorio domestico per farsi il suo rendimento di grazie; quindi si tratteneva o a leggere, o a studiare, ed a fare altre cose per la gloria di Dio, e per bene delle anime; usciva poi a sollievo in carrozza per un'ora, così essendoli stato ordinato da' Medici; dal che ritornato, si faceva condurre in Chiesa avanti il SSmo Sagramento leggendo, e meditando le meditazioni da se composte dell'aureo libretto della visita del SSmo Sagramento, e di Maria Santissima, vedendosi sempre elevato con ferventi giaculatorie verso l'augusto mistero, dando edificazione, e somma divozione a coloro, che senza sua saputa lo vedevano così acceso di santo amore.

§.189. *Post Episcopatus abdicationem communes Regulæ actus publice impeditus privatim servavit.*

§.190. *Senex peracto Sacro, vel Synaxi recepta ad animarum salutem studio incumbebat.*

§. 191. *Ad Sacramentum oranti ignitis aspirationibus omnibus erat admirationi.*

Super 119. *Artic. Proc. fol.* 2483. *ter. dixit* = E' vero verissimo, che qualora per lo tempo cattivo non poteva uscire in carrozza, si tratteneva vieppiù avanti il Santissimo Sagramento, dopo avere preso un poco di refezione stentatamente a cagione del suo curvato collo, si tratteneva poi per poco tempo in ricreazione con quei Padri, che lo andavano a trovare, nel qual tempo domandava loro delle Missioni che si facevano, delle conversioni de'peccatori, e del profitto spirituale, che in esse si faceva da'suoi Padri, o faceva altri discorsi spirituali sempre conditi colle sue semplicissime lepidezze, ed innocentissimi saletti. Dopo un scarso riposo egli si faceva la solita mezz' ora di lettura spirituale su libri ascetici, e su le vite de'Santi, e dopo fattasi la solita mezz' ora di orazione, si faceva condurre al selito nella Chiesa per trattenersi d'avanti il Santissimo colli soliti suoi atti fervorosissimi di amore, di confidenza, e di preghiera, ed acceso di sante fiamme di carità, e dal di cui cospetto egramente si partiva per fare la sua solita passeggiata in carrozza, da cui smontato, di nuovo si faceva condurre in Chiesa, e da cui non partiva più, se non se all'ora tarda, in cui ritirato nella sua solita stanza si faceva col suo fratello laico assistente Francesco Antonio Romito, e col suo ser-

§.192. *Domo egredi impeditus Altaris Sacramentum petebat.*

§.193. *Sociis collo quem divinæ gloriæ opera ab ipsis parta sciscitabatur.*

§.194. *Assoluta pomeridiana meditatione ad Sacramenti aram divini amoris ignem erumpebat.*

§.195. *A SS. Sacramento necessitate coactus ægre recedebat.*

§.196. *Templum petens orationem diu protrahebat.*

servitore, ora fratello Alessio Pollio, la solita mezz'ora di orazione, a suo tempo si faceva il suo solito esame di coscienza, e recitava le sue solite orazioni vocali,

Super 120. *Artic. Proc. fol.*2484. *ter. dixit* = E' vero verissimo, che in tutto il tempo libero non impiegato in detti suoi divoti esercizj, essendo il Servo di Dio addivenuto quasi cieco, si faceva leggere dagli altri i libri ascetici, vita de' santi, e le meditazioni spirituali. Ma essendo egli addivenuto anche sordo, e dovendosegli leggere detti libri ad alta voce, che si sentiva non solo per la casa, ma anche nella pubblica strada, ne fidandosi il suo solito compagno continuamente leggere così forte, si doveva sortogare ora uno, ora un'altro de' suoi individui, e talvolta anche qualche esercitante ecclesiastico, o laico di buona lettura; Egli intanto se ne stava ad ascoltare dette lezzioni con sommo raccoglimento, e sopra tutto si vedeva intenerito vieppiù al sentire le riflessioni della Passione di Gesù Cristo, e sopra le grandezze, e virtù della sua divina Madre, comparendo anche dall' esterno gli accesi sentimenti del suo cuore. Questi amorosi suoi sentimenti si scorgevano ancora nel Ven. Servo di Dio qualora recitava il Santissimo Rosario sempre accompagnato colla meditazione de' misterj della vita, passione, e morte di nostro Signore Gesù Cristo, e lo recitava con tanta posatezza, ed attenzione, che durava molto tempo.

§.197. *In ultima senectute sacram lectionem audiens suo dilecto adhærebat.*

§. 198. *Ad pios Christi Passionis sensus sibi perfectos interni amoris flammas vultu patefaciebat.*

§.199. *Inter recitandas Rosarii decades intimo sensu Mysteria recolebat.*

Super 121. *Art. Proc. fol.* 2485. *dixit* = Veramente era così grande questa fiamma del suo divino amore, che si palesava anche all'esterno, a tale, e tanto che un giorno essendo lui in Coro ad orare avanti il SSmo Sagramento assorto, e rapito in Dio, che ebbe un scotimento così gagliardo ne sensi esteriori, ed in tutto il corpo, che io presente credendolo sorpreso da qualche forte convulsione, lo riscossi dicendo = *Padre che hai?*, ed egli mi rispose = *che ne vuoi fare?*

§. 200. *V. S. D. ad Sacramentum oranem extra sensus raptam, improvisisque motibus quassum Testis expertus est.*

De visu propriaque experientia.

XXXVIII. Testis *Adm.R.P.D.Deodatus Criscuoli Missionarius Congr. SS.Redemptoris annor.60. circ. Juxta 26. Inter. Proc.fol.*2568. *ter. respondit* = Dopo la Fede, e la Speranza ebbe il nostro Ven. Servo di Dio anche in grado eroico la nobile virtù della Carità così verso Dio, come verso il Prossimo suo. In vero posso io attestare con verità, che la vita del Servo di Dio fu un continuo esercizio nell'amore di Dio, esercitandosi sempre in continui atti di Amore, di Fede, Speranza, giaculatorie amorose, sospiri infocati, ed aspirazioni fervenți, che ben davano ad indicare la bella fiamma d'amore, onde ardeva il suo cuore verso Dio; quando poi predicava, o raggionava anche familiarmente, o vero nelle conferenze alla sua comunità sopra questo amabile soggetto, si vedeva tutto trasformato in Dio, e le sue parole erano tante saette amorose. Per insinuare poi anche a tutti questa sopra umana virtù, oltre tante meditazioni, e sentimenti amorosi sparsi nelle sue opere ascetiche, e spirituali, stampò la *Pratica di amare Gesù Cristo*, ripiena di celeste unzione, e di nobili sentimenti sopra un soggetto così importante, e necessario. Si può dire in verità, che egli avesse amato il suo Dio con tutto l'impegno, forze, volontà, e viscere, poichè egli quanto operò nel decorso della sua vita, tutto lo fece per la sola gloria del suo Dio, e per farlo conoscere, ed amarlo anche dagli altri. Depongo con verità, che la sua vita fu una continua orazione, e meditazione continuata co-

§.201. *Amoris flammas quibus intus ardebat foris erumpebat.*

§.202. *De Dei dilectione loquens Ejus ignita verba, ceu totidem tela audientium corda penetrabant.*

§. 203. *Quo divinum ignem ubique accenderet diligendi Dei praxim evulgavit.*

§.204. *Singulas vitæ actiones ad majorem Dei gloriam retulit.*

stantemente sino all' ultimo della sua vita; e parto di questo suo amore fu quel continuo assorbimento in Dio mantenuto anche fino nelle faccende temporali, anche nello studio, o nel dettare i suoi libri, come l' ho osservato, e veduto nell' atto, che ho trascritte molte opere sue da esso dettate per lo spazio di circa anni due nella sua povera cella.

§. 205.
Inter ipsas temporales actiones Dilecto suo mystica unione adhærebat.

Super 109. *Artic. Proc. fol.* 2628. *ter. dixit* = Depongo per causa di propria scienza, che la vita del nostro Servo di Dio tanto in Congregazione, quanto nel Vescovato, quanto dopo la rinuncia del medesimo fu una continua orazione, e meditazione o vocale, o mentale. Recitava egli in vero le ore canoniche con tanta divozione, attenzione, e posatezza, meditando i profondi misteri, sopra tutto dei Salmi, come egli confessa nella prefazione della sua traduzione de Salmi, che egli fece a posta, secondo il senso, e dottrina della Chiesa, e de santi Padri per meglio esprimere il senso, ed infervorarsi nel recitarli, nel che badò ancora a quei Ecclesiastici, che non avevano il modo di comprarsi altri commentatori, e soprattutto alle Religiose per farli capire in Italiano quello, che recitavano in latino: Soleva anche il nostro Servo di Dio dire ogni giorno i cinque Salmi in onore delle cinque lettere del sagro nome di Maria; oltre tante altre preci vocali, ed il suo Rosario con divozione, posatezza, e fervore.

§. 206.
Frugi orationis studio vitam aluit.

§. 207.
Psalmorum sensum alta contemplatione meditabatur.

§. 208.
Divina psalmodia alias item preces addebat.

Super 110. *Art. Proc. fol.* 2629 *dixit* = Per la stessa causa di sopra depongo, che il Ven. Servo di Dio la mattina dopo svegliato calava nel coro comune cogli altri Padri a fare la solita mezz' ora di orazione secondo la Regola avanti il SSmo Sagramento sempre inginocchioni costantemente colla fronte appoggiata alla tavoletta della gelosia; dopo si ritirava nella stanza a recitare le ore canoniche, e quindi passava allo stodio avanti l'Immagine del Crocifisso, e Maria SSma detta del Buon Consiglio, che proseguiva sino al primo segno, che si dà mezz' ora prima della tavola; non lasciando frattanto il suo solito raccoglimento, facendo spesso giaculatorie amorose, ed atti di amore: Soleva ancora costantemente recitare un Ave Maria sempre, che sentiva sonare l'orologio di Casa, e questo lo faceva ancora in tempo della comune ricreazione anche trovandosi a discorrere con qualche Persona.

§. 209.
Quotidianas actiones mutuna meditatione præveniebat.

§. 210.
Studio indulgens per ignitas aspirationes identidem ferebatur in Deum.

Super 111. *Art. Proc. fol.* 2629. *ter. dixit* = Colla stessa causa di sopra Io sò bene, che il nostro Ven. Servo di Dio soleva celebrare la S. Messa mezz' ora prima della tavola comune (eccetto qualche solennità maggiore, in cui celebrava in Chiesa solennemente) e nella cappella domestica, o quindi nel tempo della tavola comune, la quale non soleva durare meno di mezz' ora, se ne stava inginocchiato a fare il ringraziamento di grazie, e si vedeva tutto acceso in volto, ed in aria di Serafino, come io aveva la sorte di osservarlo, dovendoli servire la Messa, comunicarmi nella Messa sua, e di starmi con esso nel ringraziamento di grazie nella stessa Cappella. Sonata la seconda tavola calavamo assieme nel publico refettorio a desinare. Ma vedeva, che il Servo di Dio nel lunedì, mercoldì, venerdì, e sabato mangiava quando in ginocchioni, o sdrajato a terra, facendo prima alcune Croci colla lingua per terra; o strascinandola a traverso del detto refettorio: poi per un terzo d' ora assisteva alla comune ricreazione discorrendo o di cose di Dio, o di Congregazione, o di Missioni, o

§. 211.
Post Sacrum gratias agens tanto amore æstuabat ut, instar Seraphini, vultu coruscaret.

De visu.

§. 212.
Quater per hebdomadam publico in tryclinio voluntaria castigatione sese afflictabat.

§.213.
Post prandium ad adorandum Sacramentum se conferebat.

di casi mora'i. Sonato il riposo si portava quindi al Coro a fare la visita al Santissimo Sagramento, e poi si ritirava nella Cella a prendere un pò di riposo sopra il suo duro pagliaccio, quale riposo era assai minore di quello, che accorda a noi la costumanza.

§.214.
Pomeridianas horas usque ad vesperum mentali, & vocali oratione studioque transigebat.

Super 112. *Art. Proc. fol.*2630. *ter. dixit.* = Sò per la stessa causa di propria scienza, che sonato lo sveglio del giorno il nostro Servo di Dio si faceva in privato la solita mezz'ora della lettura spirituale, e l'altra mezz'ora di orazione mentale, secondo la nostra Regola: Dopo recitato il Vespero, e Compieta, e poi passava allo studio sino alle ore ventitrè, e mezza, ed in questa mezz'ora sino alle ventiquattro, senza prendersi qualche poco di sollievo, accordato agl' Individui della Congregazione, si tratteneva coo qualche Padre Consultore a discorrere di cose appartenenti alla Congregazione, o altre materie scientifiche con altri Padri.

§.215.
Ad mentalem orationem vel ipsa saviente hyeme Choram cum Sociis petebat.

Super 113. *Art. Proc. fol.*2631. *dixit* = Colla stessa causa come di sopra, Io sò, che alle ore 24. si portava il Servo di Dio nel Coro comune a farę cogli altri Padri l'altra mezz'ora di orazione mentale genuflesso, come la mattina, ed anche in tempo di rigidissimo iovernо; dopo di che recitava il mattutino colle laudi del giorno seguente, e poi passava allo studio sino all' ora della seconda tavola, e dopo la cena si portava in Chiesa a fare un breve rendimento di grazie, come faceva anche dopo il pranzo, e quindi passava alla comune ricreazione per un' altro terzo d'ora in circa, io dove soleva Egli sempre interrogare qualche soggetto, e sepratato i studenti, e novizj sopra la lettura spirituale fatta nel giorno, siccome si prattica nella Congregazione; quindi passava all' esame comune cogl'altri nel coro recitando tutte quelle preci, atti Cristiani, e nelle Novene di Gesù, e di Maria, anche le preci particolari, e le prattiche divote da Esso introdotte; ciò terminato, se ne restava Egli nel coro con altri Padri, e fratelli laici a fare la visita a Maria SSma, e recitare il SSmo Rosario con divozione, ed edificazione di tutti, che al suo esempio si trattenevano nel detto coro; recitava dopo tre Pater al sagro Costato di Gesù, e tre Ave a Maria SSma colla faccia a terra, e dopo un Pater, ed Ave al santo Apostolo protettore del mese, secondo la nostra comune prattica; e quindi qualora nel riposo del giorno non si aveva fatta la santa Via Crucis, se la faceva, e ritirato nella stanza per l'ordinario si dava la disciplina ne' giorni eccettuati dalla nostra regola, e quindi si metteva a dormire sul suo durissimo letto.

§.216.
Peracta cœna ad reddendas Deo gratias in Templum redibat.

§.217.
Post communes preces cum ferventioribus Sociis orationem diu protrahebat.

§.218.
Antequam noctu cubaret se in cubiculo flagellabat.

Super 114. *Art. Proc. fol.*2632. *dixit* = Sò per causa di propria scienza, e testimonianze degne di fede, che il nostro Ven. Servo di Dio fu sempre esattissimo nel farsi ogni anno i dieci giorni di esercizj spirituali, ed un giorno di ogni mese di ritiro, secondo ordina la nostra Regola, tempo, che da Lui s'impiegava in meditazioni, orazioni vocali, lezzioni spirituali, esame di coscienza, senza parlare con alcuno, se non se col suo direttore. Soleva il medesimo sagro ritiramento prattecare dal Giovedì santo la mattina sino al dopo la Messa del Sabato santo, ne quali giorni si vedeva tutto raccolto, ed elevato di mente, ed immerso nella considerazione de sagri Misteri correnti. Questa dunque fu la vita ordinaria, che menò in Congregazione il nostro Servo di Dio, tenore di vita, che mai interruppe, se non se in occasione di portarsi alle sante Missioni, esercizi, o di altre opere per la gloria di Dio, e per lo vantaggio della Congregazione, e profitto delle Anime.

§.219.
In anno, menstruoque Exercitiorum recessu silentio pietatique ferventius incumbebat.

§.220.
In Passionis triduo in altam contemplationem elevatus videbatur.

Super

Super 118. *Art. Proc. fol.* 2633. *dixit* = Per causa di propria scienza depongo, che il tenore di vita menata dal Servo di Dio ne dodici anni, che sopravisse dopo la rinuncia del suo Vescovato, fo quasi consimile a quello, che aveva menato da congregato; imperocchè appena giunto in questa Casa di S. Michele avrebbe voluto di nuovo ritornare nell'antica sua povera cella, e seguitare a fare tutto quello, che facevano i Congregati, ed intervenire a tutti gli atti comuni, se ce lo avessero permesso, e non ce lo avessero vietato il suo Direttore fu P. Villani, però procurò di far solo nella stanza quello, anzi più di quello, che facevano gli altri Congregati; poichè non lasciava di farsi la solita mezz' ora di orazione la mattina dopo svegliato sopra un punto della Passione di Gesù Cristo, che leggeva da se, o che si faceva leggere verso gli ultimi anni della sua vita; dopo si preparava per la S. Messa, qualora fu nello stato di celebrarla, poichè quando non si fidò più di dirla, se la sentiva ogni mattina con farsi la Santa Comunione: dopo celebrato ascoltava un'altra Messa con fare il suo rendimento di grazie; quindi passava per un poco allo studio, o in trattare altri affari necessarj di gloria di Dio, o di bene delle Anime, e quindi usciva un poco in carrozza a sollievo per un' ora; sul ritorno si faceva portare in Chiesa avanti al SSmo Sagramento, dove seduto sopra una sedia di appoggio se ne stava col suo libretto della visita in mano, a sfogare il suo cuore avanti il Sagramentato Signore; in questo mentre si vedeva tutto acceso nel volto, anche le sue mani si facevano come ferro rovente, dava infuocati sospiri, tante fiate si vedeva dare in alcuni sbalzi verso il SSmo, come preso da una forte convulsione con tutto il suo corpo, come se Egli avesse voluto volare verso il suo Bene Sagramentato, senza accorgersi di esser veduto, o inteso, e facendo restare edificati, ed ammirati tutti coloro, che così lo vedevano.

§. 221.
Per duodecim postremos annos publice cum Sociis convenire præcepto impeditus, privatim Regularem vitam prosecutus est, & quomodo.

§. 222.
Senex ad Sacramentum quotidie orans præ amoris vehementia vultu manibusque rubebat, in solitisque saltibus ad Dilectum volare nitebatur.

§. 223.
A nemine videri ratus, omnes in sui admirationem trahebat.

Super 119. *Art. Proc. fol.* 2634 *dixit* = Per la stessa causa come di sopra depongo, che trattenutosi così avanti a Gesù Sagramentato più ore della mattina, quali ore Egli avanzava, qualora per lo tempo piovoso non poteva uscire in carrozza, si ritirava nella sua stanza per la rifezzione, quale terminata si tratteneva un poco in ricreazione con quei Padri, che lo andavano a trovare discorrendo delle Missioni de Padri, del profitto, che si faceva, o pure di altre cose della gloria di Dio, o della Congregazione; quindi passava a prendere un poco di riposo, e quindi svegliatosi faceva la mezz'ora della lettora spirituale, poi l'altra mezz' ora di orazione mentale; e quindi si faceva calare in Chiesa a visitare il suo Dio Sagramentato con i soliti suoi sospiri, ed atti amorosi, ed atti fervorosissimi, dopo di che di nuovo usciva per un poco in carrozza; e mi ricordo, che ci voleva alle volte la obbedienza del fu P. Villani suo Direttore per farlo staccare dalla presenza del suo Dio Sagramentato, e così farlo uscire in carrozza, ma ritornato in casa novellamente ritornava alla presenza del suo Sagramentato Signore, ove si tratteneva fino alle ore ventiquattro, nel qual tempo se ne saliva alla stanza a farsi un' altra mezz' ora di orazione mentale col Fratello Francesc' Antonio Romito, e col suo Servo ora nostro Laico Fratello Alessio Pollio, ed a uno tempo si faceva l'esame di coscienza, e recitava le sue solite preci vocali prima di mettersi in letto.

§. 224.
Reliquum a prandio tempus post mentalem orationem in adorando Sacramento insumebat.

§. 225.
Interdum a Sacramenti præsentia nonnisi præcepto poterat avelli.

§. 226.
Domum reversus iterum ad Sacramentum redibat.

§. 227.
Sacramenti adorationem mentali, vocalissimæ oratio sequebatur.

Super

§. 128. *In ultima Senectute sacram lectionem audiens ad Dei amorem excitabatur.*

Super 120. *Art. Proc. fol.* 2635. *dixit* = Depongo per causa di propria scienza, che il nostro Ven. Servo di Dio verso gli ultimi anni della sua vita, non potendo più leggere da se, essendo ridotto di assai corta vista, in tutto libero non impiegato ne' sopradetti Esercizj, nè potendo più uscire in carrozza, si faceva in questo tempo leggere libri spirituali, e vite de' Santi, e come che Egli era ridotto quasi sordo, ai dovevali leggere a voce così alta, che si sentiva la detta lettura nella strada contigua, e per la nostra Casa vasta di S. Michele, e dovevasi cambiare ora uno, ed ora un' altro Individuo, e qualche Chierico esercitante di buona lettura; e trattanto Egli se ne stava a sentire con attenzione, divozione, ed elevatezza di mente, vedendosi anche sul volto i belli sentimenti del suo cuore, che li cagionavano quelle spirituali lezioni. Quando poi recitava il Rosario, lo faceva con tanta meditazione sopra la vita, e morte di Gesù, e Maria, che lo faceva durare qualche tempo.

§. 129. *Amantis cordis motus vultu praeseferebat.*

De propria experientia in Episcopatu.

XLIV. Testis *Adm. Rev. D. Foelix Verzella Canonicus Collegiatae Montellae Diaecesis Nusci V. S. D. SECRETARIUS, ET CONFESSARIUS annor.* 68. *circ. super* 108. *Art. Proc. fol.* 2990. *terg. dixit* = Aggiungo come Testimonio oculare, che l'amore di Dio aveva occupato talmente lo spirito del Ven. Servo di Dio, che non sapeva, nè voleva dilettarsi se non se, solo di Dio, nè cosa alcuna terrena, nè bellezza, nè grandezza li apportò mai consolazione, ma sommo tedio, e disgusto. Quindi lo sò bene, che anche da Vescovo non si prese mai veruna sorte di divertimento anche innocente; non voleva perdere mai tempo in inutili discorsi, secondo il voto fatto prima, di modo che qualora venivano i suoi Diocesani, o esteri all' udienza, loro faceva sentire, *Signori mei, se venite per affari bene, perchè io non ho tempo da perdere*, e lo stesso voleva, che i suoi Familiari avessero fatto sentire a chi cercava udienza; Non perdè quindi mai tempo in inutili novellette, ma sempre lo impiegò santamente, o in fare orazione, o in dare udienza, o in studiare, o in parlare con me, col suo Vicario, con Parrochi, ed altri di cose della sua Diocesi, o pure scientifiche, e tante volte faceva trattenere a tavola i Parrochi per discorrere degli affari della Diocesi, ed anche in quel poco di tempo, che andava in carrozza a sollievo non lo perdeva, poichè faceva leggere a me, o qualche altro in mia assenza qualche libro spirituale, o Istoria Ecclesiastica, o altra opera per confutarla.

§. 130. *Mundana ut stercora faciens uno Deo delectabatur.*

§. 131. *Nonnisi ad Dei gloriam sermonem instituens inutilia verba fastidiebat.*

§. 132. *Quodcumque levamen sibi denegans uni Dei gloriae vixit.*

§. 133. *Rheda vectus lectioni vacabat.*

Super 108. *Art. Process. fol.* 2991. *ter. dixit* = Per le stesse cause di scienza di sopra espressate lo sò, e come testimonio oculare, che il Ven. Servo di Dio, conforme provava sommo giubilo nel sentire, che le Anime amavano Gesù Cristo, e quale amore Egli procurava di accendere in tutti anche ne' discorsi familiari, dimodochè chiunque l'ascoltava se ne usciva infiammato, ed infervorato; così all'opposto sentiva indicibile dispiacere quando li veniva raccontata qualche offesa di Dio; subito procurava di prendere tutti i mezzi opportuni per riparare l'offesa del suo Signore; ci metteva a moto, non sapeva riposare, se prima non pigliava gl' espedienti proprj per impedire la colpa; ed una sera tardi voleva fino portarsi personalmente a dispetto delle sue infermità in una casa, per avere inteso, che ivi era andato un Giovinastro a peccare, non ostante le promesse, che gli aveva fatte alle sue sante correzzioni di non andarci più, e Dio

§. 134. *Quin divini amoris igne flagraret ab eo recessit nemo.*

§. 135. *Divinam rescient offensam ad eam impediendam nullo incommodo, studiove parcebat.*

sà;

sà, che ci volle per non farcelo aodare, e taoto si qoietò, che mi offerj io di andarci col soo cnoco, come iofatti ci andai, e così riparai il tutto.

Super 115. *Art. Proc. fol.* 2992. *dixit* = Come Testimonio oculare depongo, che il tenore di vita meoato dal Ven. Servo di Dio nel tempo del suo Vescovato fù il seguente. Appena risvegliato la mattina dopo mezz' ora sonato lo sveglio, faceva mezz'ora di orazione meotale in noiooe di me, e Fratello Francesco Aotonio Romito, che seco aveva portato dalla Congregazione; Indi si applicava agli affari della Diocesi così spirituali, che temporali, dando udienza a chi a Lui ricorreva, faceodomi rispondere a lettere, che dalla medesima sua Diocesi venivano, o di altro; e oell' atto, che io stava facendo le risposte; Esso si applicava a studiare, o comporre. Dopo si metteva a dettare fin' allora di mezzo giorno, e levatosi da detta applicazione, si apparecchiava di celebrare la S.Messa coo somma compostezza, divozione, attenzione, ed elevazione di meote a Dio, la quale mai si tralasciava dal Ven. Servo di Dio anche in tempo della sua infermità, per cui spesse volte era obligato oell' atto della celebrazione sedersi per la debolezza, intermettendola, prendeodo così uo poco di respiro; Dopo rimasto offeso da uo fiero reumatismo ne' nervi del collo, che li corvò la testa sopra del petto, per cui ooo potè celebrare più per varj mesi, se oon se dopo alcnoe esperienze, come l'ho deposto nell' Ioterrogatorio 26., seguitò a celebrare privatamente, e dopo faceva il suo rendimento di grazie senteodo la mia Messa; Quindi andava a praozo, quale coodiva sempre colla lezione spirituale fatta dal Fratello Francesc'Antooio, sintaoto che uscivano i frutti a tavola, e dopo il dovuto sendimento di grazie, come facevasi aoche colla previa beoedizione seguitava per on' altra mezz' ora a discorrere col suo Vicario d' affari della Diocesi, o della Curia, o per prendere qualche mezzo opportuno, e regolamento tanto per la retta amministrazione della Giustizia, quanto per altre cose per lo beoe spirituale della sua Diocesi. Aggiuogo, che la mattina subito svegliato, prima dell'Orazione recitava le Ore Canoniche, e si offeriva a Dio come vittima per i suoi peccati, e del suo Gregge, cogli atti soliti di ringraziamento, e di preghiera, e che qualora stava ammalato, si faceva dal letto mezzo seduto, e vestito di sottana la solita orazione colla sua Famiglia, da dove anche recitava le ore Canoniche. Nel giorno poi dopo un poco di riposo, si faceva da se, o per mezzio mio, o del detto Fratello la lettura di qualche libro spirituale, o vita di Santo per mezz'ora, e per uo'altra mezza l'orazione mentale; In seguito dopo aver detto Vespero, e Compieta, passava allo studio, o a dare udienza, e quindi passava alla Chiesa a fare la visita del SSmo Sagramenso insieme col Popolo, al quale dava tempo per intervenirci, e tante volte lo faceva da se medesimo, e meotre aspettava il Popolo imparava a cantare canzoocioe spirituali coo raoto fervore, che edificava tutti.

Super 117. *Art. Proc. fol.* 2994. *dixit* = Colle stesse cause depongo, che il Ven.Servo di Dio ritornato in Palazzo dopo aver fatto ona spasseggiata in carrozza per uo' ora in circa, secondo il comando de' Medici, si tratteneva sino all' ora della cena allo studio, dopo aversi fatta un' altra mezz' ora di Orazione Mentale con me, e Fratello Francesco Antonio, recitavamo di poi io comuoe con tutta la Famiglia

§.236.
Quotidiana vitæ ratio in Episcopato.

§.237.
E strato prosiliens mentaliter orabat.

§.238.
Nec morbus, nec ipse virium defectio Eum a faciendo Sacro impediebat

§.239.
Licet obstipo collo Rem divinam faciebat.

§.240.
Episcopus meosam sacra lectione condiebat.

§.241.
Mane vigilans se Deo victimam pro suis Populique peccatis offerebat.

§.242.
Post prandium mentalem orationem reiterabat.

§.243.
Populum ad Sacramenti adorationem convocans sacris cantiunculis ad divinum amorem iosiammabat.

§.244.
Sub vesperas iterum mentali vocalique oratione vocabat.

§.245. *Ab ipsa cœna abstinens sacra lectione spiritum reficiebat.*

§.246. *Cubiculum petens cruenta flagellatione saviebat in corpus.*

§.247. *Ab incepta vitæ methodo unquam intepuit.*

glia il SSmo Rosario, coll' esame di coscenza, atti cristiani, ed altre preci, sicchè l' uno, e l'altro durava quasi un' ora, recitava poi con me il Matutino colle Laudi del giorno seguente; Indi cenava ne' primi tempi, poichè in decorso di tempo non cenò più la sera, nella quale cena anche faceva leggere a tavola, e dopo si metteva a discorrere col Vicario, ed altri della sua Corte di cose spirituali, o affari della Diocesi: Si ritirava poi nella sua stanza a fare le sue altre particolari orazioni, ed a farsi la disciplioa a secco, ed a sangue così aspramente, che si udivano i colpi delle battiture da fuori, e dopo andava a prendere un poco di riposo molto scarso, sopra il suo pagliaccio, ed è vero, che a noi di sua Famiglia concedeva otto ore di sonno trà notte, e giorno, secondo la Regola della sua Congregazione, facendo sempre tenere a Fratello Francesc'Antonio lo svegliarino; nondimeno però il suo sonno solito era più scarso del nostro, e questo tenor di vita regolato non interruppe mai, se non se nelle sue gravi infermità, nelle quali però non tralasciava mai gli esercizj divoti consueti. Ne trascurò mai di vigilare sopra la sua Famiglia, sicchè avesse frequentati i Sagramenti, e fosse vissuta col santo timore di Dio,

Ex Procès. Apostol. S. Agathæ.

De visu propriaque experientia.

§.248. *Ab intima Dei unione nullis distrahebatur externis.*

§.249. *Nonnisi de Deo loqui gaudebat.*

§.250. *De Sanctorum gestis vicaria comunicatione cum suis differebat.*

§.251. *Sodales divinis laudibus recreabat.*

§.252. *Deum ab aliis diligi intime gaudebat.*

§. 253. *Tyrones ad Dei amorem alliciebat.*

§. 254. *Magis animi recreatio cum V. S. D. instituta, quam meditatio Testem penetrabat.*

§.255. *Peccatores ad Deum convertere satagebat.*

§.256. *Matutinæ flagellationi cœlestium commentatio, divina psalmodia, studiumque succedebant.*

I. Testis *Adm. Rev. P. D. Antonius Maria Tannoja Consultor Generalis Congr. SSmi Redemptoris annor.* 70. *circ. super* 104. *Art. Proc. fol.*484. *dixit* = Per tutto il tempo, che l' ho trattato, sempre l' hó conosciuto raccolto, ed unito con Dio. Anche tra le maggiori occupazioni conoscevasi da tutti quanto fosse raccolto, ed unito con Dio. Tutto questo indicavano le sue continue giaculatorie in mezzo a' medesimi affari. Discorsi inutili non ci furono mai in bocca sua. Di altro non godeva, che parlare dell' amore di Dio, e de' tanti suoi attributi. Anche in tempo della comune ricreazione non ci erano discorsi di cose indifferenti, ma tutti della gloria di Dio, e del zelo delle Anime. La sera specialmente era tutto occupato in raccontare a' nostri ciò, che il giorno aveva letto delle gesta de' Santi, e godeva sentire ciò, che dagli altri anche erasi letto. Talvolta toccava il cembalo animando i nostri, e dando Egli il tuono per qualche canzona in onore o di Gesù Cristo, o di Maria SSma.

Super 108. *Art. Proc. fol.*485. *dixit* = Ritrovava il Servo di Dio tutto il suo compiacimento, e ne godeva estremamente incontrandosi in Anime Sante, ed innamorate di Gesù Cristo. Procurava sempre co' suoi santi documenti infervorarle maggiormente nell' amore di Dio, nè si partiva da Lui senza nuovi incentivi di maggiormente amarlo. Trà di noi la sera, essendoci il noviziato passava la ricreazione co' giovanetti novizj. Egli infiammava quelli co' suoi discorsi, e godeva de' discorsi di quelli per maggiormente unirsi con Dio. In senso mio, e lo dissi più volte io usciva più raccolto dall' ora della ricreazione menata col Servo di Dio, che dalla meditazione, che facevasi in Coro. Per l' opposto vedevasi afflitto, se incontravasi in persone, che conosceva distratte, e maggiormente se in peccato, ne lasciava mezzo per illuminarle, e tirarle a Dio.

Super 110. *Art. Proc. fol.*485. *ter. dixit* = Costante tenor di vita vivendo in Congregazione fù questo: Alzato che si era la mattina di-

sci-

sciplinavasi, se non gli era negato dal proprio Direttore. Indi mezz' ora di meditazione ginocchione in Coro in unione de' nostri. In seguito senza perdita di tempo, ma con sommo raccoglimento recitava le ore Canoniche, susseguiva senza alcun' intervallo l' applicazione per le opere, che aveva per le mani con sempre avanti l' Immagine del Crocifisso, e quella della Madonna del Buon Consiglio. Non era meno di ore cinque quest' applicazione, ma non è che lo studio diseccasse il suo spirito; spesso spesso sospendeva la penna, e voltavasi alle Sagre Immagini; non mettevasi al tavolino senza un' *Ave* a Maria SSma, e sonando l' orivolo interrompeva l' applicazione, o discorsi con altri, e di nuovo salutava la Vergine colla solita *Ave Maria*. Posso dire, come dissi altrove, che non metteva pennata nella carta senza indirizzarla a Dio non solo mentalmente, ma facevalo espressamente anche colla penna scrivendo prima di ogni altra cosa sulla carta = *Viva Gesù, e Maria*.

§.257. *Inter studii applicationem crebris aspirationibus ferebatur in Deum.*

§.258. *Studium angelica salutatione praeveniens eam identidem repetebat.*

§.259. *In scribendo nunquam Deum sapiebat.*

Super 111. *Art. Proc. fol.* 486. *dixit* = Mezz' ora prima di pranzo sospendeva lo studio, e celebrava la S. Messa. Tutto era apparecchio per Esso, perchè tutto in ordine a Dio da che levavasi di letto sino a quel punto. Tutto il tempo, che gli altri stavano a tavola, ginocchione rendeva le grazie per la Santa Messa, ed era tale il suo interno raccoglimento, che gli sfavillava sul volto. Nella seconda tavola prendeva un poco di cibo. Il Mercoledì, Venedì, e Sabbato, o prendevalo ginocchione, o stramazzone sulla terra. Per ordinario prima di cibarsi faceva più Croci palmari colla lingua sul pavimento, e talvolta strascinava la lingua a traverso del refettorio. Ne' primi anni oltre del mangiare ginocchione, facevalo, come dissi, con una grossa pietra appesa al collo, che poi gli venne proibito. Di ricreazione co' suoi per lo più non gli spettava, che un terzo d' ora. Sonato il riposo, ove gli altri ritiravansi in stanza, Egli portavasi in Chiesa alla visita di Gesù Sagramentato, e non mettevasi sul letto, che per pochissimo tempo, e solo per dare qualche piccolo riposo alla testa.

§.260. *Singulis diurnis actionibus se ad Sacrum praeparabat.*

§.261. *Peracto Sacra divinus ignis ex Ejus vultu scintillabat.*

§.262. *In ipsa sumendo cibo linguam, corpusque cruciabat*

§.263. *Tempus a Sodalibus quieti, Sacramenti adorationi ipse dabat.*

Super 112. *Art. Proc. fol.* 486. *ter. dixit* = Toccato lo sveglio comune era il primo dopo vespro, come è noto a me, ed a tutti in fare la mezz' ora di lettura su le vite Santi, ed indi altra mezz' ora di orazione mentale a tenor della Regola. Avendo recitato vespero, e compieta tirava a studiare sino alle ventitre, e mezza non perdendo un minuzzuolo di tempo, e non uscendo dalla stanza, che per indispensabile necessità. Per mezz' ora sospendeva l'applicazione ed anche in questo tempo portandosi da lui i nostri, non parlava, che o di affari della Congregazione, o di dubj scientifici, che aveva per le mani. Talvolta ne' tempi estivi usciva in giardino in questa mezz' ora, ed anche impiegavasi per non perder tempo o in cogliere de fiori, o della frutta matura, o immature, che fossero.

§. 264. *Mentali orationi, sacraque lectioni ipse omnium primus intererat.*

§. 265. *Studium ad vesperum protrahebat.*

Super 113. *Art. Proc. fol.* 487. *dixit* = Vedevasi subito in Chiesa, come è noto a me, ed a tutti, sonando le ventiquattro, avendo sodisfatto ad un altra mezz' ora di meditazione colla comunità, ritirato nella stanza, ed avendo recitato matutino colle laudi, tutto il tempo sino terminata la prima tavola impiegavalo per le opere che stava componendo. Così la mattina, che la sera uscendo di refettorio portavasi in Chiesa per lo rendimento di grazie, e la sera per circa un altro terzo d'ora trattenevasi in conversazione co' suoi. Indi in

§. 266. *Sub vesperas post mentalem orationem divinamque psalmodiam studium repetebat.*

§.267.
Peracta communi oratione ad alias fundendas preces ipse remanebat in choro.

coro per l'esame comune, e restavasi a fare la visita a Maria SSma recitando ginocchioni unito con altri il Rosario. Finalmente mettendosi di faccia a terra recitava *tre Pater* rifugiandosi nel costato di Gesù Cristo, *tre Ave* alla Vergine mettendosi sotto il suo manto, ed un *Pater*, & *Ave* all' Apostolo comune Protettore in quel Mese. Ritiratosi passava le stazioni della *Via Crucis*, ed indi non essendoci stata la disciplina comune flagellavasi di nuovo nella propria stanza. Sette ore di sonno prescrisse per la Communità, ma Egli togliendone buona parte, restavasi a studiare, o a sodisfare altri pii esercizj. Questa fo la vita del Servo di Dio, che per trent' anni visse in Congregazione prima di esser Vescovo.

§.268.
Somnum sibi subtrahens flagellationi, piisque operibus in cubiculo vacabat.

Super 114. *Art. Proc. fol.* 487. *ter. dixit* = Ogni anno il Servo di Dio, come è noto a me, ed a tutti i nostri, non mancava di fare i dieci giorni di esercizj spirituali prescritti dalla Regola con totale ritiramento da tutti, e da qualunque altro impiego, che distraere lo potesse. In questi giorni non era occupato, che nella meditazione delle cose sante, o nella lezione de libri ascetici, e morali. Così ogni mese menava un altro giorno in totale ritiramento. Così nella settimana santa, come dissi, da che mettevasi il Venerabile nel Sepolcro sino alla Gloria del sabbato santo vedevasi in totale ritiro, e rigoroso silenzio; nè dispensavasi da questi ritiramenti, se non a motivo d'infermità, o da indispensabile necessità. So, che facendo il giorno di ritiro in Iliceto, e passando per colà il Missionario Apostolico D. Giovanni de Cuoti Appiani, perchè giorno di ritiro, gli fe sentire, che non poteva interromperlo; e di fatti quello se ne partì senza avergli parlato.

§.269.
Per annum, mensesque exercitiorum recessum se magis Deo unire satagebat.

Super 118. *Art. Proc. fol.* 493. *ter. dixit* = Sò, e mi costa di propria scienza per essersi da me osservato, che il Servo di Dio, se da Vescovo non trascurò i medesimi esercizj di pietà, che praticava vivendo in Congregazione, così avendo rinunciato il Vescovato, e fatto ritorno in Congregazione ripigliò di nuovo i medesimi esercizj, che praticato aveva, e da Vescovo, e da Congregato. Averebbe voluto intervenire di persona agli atti della Communità, ma non essendo nello stato di portarvisi, suppliva nella stanza quanto dagli altri si operava in comune, e per toglierlo da ogni sollecitudine ci volle anche la voce del suo Direttore.

§.270.
Sacris exercitiis vacans summum virum invisere recusavit.

§.271.
Post Episcopatus abdicationem pristinam regulatam vitam repetit.

Super 121. *Art. Proc. fol.* 495. *ter. dixit* = Era tale, e tanto l'amor divino, che in ogni tempo ardeva nel cuore del Servo di Dio, come è noto a me, ed a tutti, che tante volte viddesi fuori di se, e rapito in dolce estasi. Ritrovandosi colla Missione nella Città di Mudugno, e celebrando Messa nella Chiesa delle Monache Benedettine, quattro di quelle soptavivenri anni addietro, ma ora tutte defonte, attestarono a nostri Padri, che lo viddero trasformato, e più palmi alzato da terra. Il nostro P. D. Angelo Verdesca anche defonto attestò a me, ed a tanti altri, che entrando nella stanza del Servo di Dio in tempo della comune meditazione del giorno, lo trovò orando innanzi le Immagini di Gesù Cristo, e di Maria SSma, che aveva sul tavolino, e sollevato da terra da due in tre palmi colle braccia aperte, estatico, e colla faccia accesa, e risplendente. A tale spettacolo il detto Padre essendosi posto ginocchione dopo di lui in un angolo del letto non poteva non piangere. Toccato il campanello comune del fine della meditazione, mi disse, che si vidde il Servo di Dio pog-

§.272.
Mudugni *quatuor Sanctimoniales eum inter sacrum extra sensus factum, & e terra sublimem viderunt.*

§.273.
Eum Sodalis in cubiculo orantem tribus circiter cubitis e solo elevatum, e vultu coruscantem, palmisque in cælum extensis invenit.

§.274.
Per tintinnabuli signum communi orationi impositi fine V. S. D. revocatur ad sensus.

gar

giar a terra, alzarsi, e dar di piglio alla penna, ma vedendosi, ed avendolo veduto con sommo rossore gli disse; *qui stai tu? ti proteſto a non dir cosa in eterno*. Mantenne il silenzio il detto Padre, perchè precettato, ma uscito di Congregazione per i suoi bisogni, e non reggendo più il precetto, si spiegò, come ho detto, così con me, che con altri.

§. 275.
Sodalis praesentia aegre sublinens de visu spectaculo aliquem silentium imponit.
De auditu immediato a vidente.

Il nostro P. D. Angelo Siviglia mi disse circa trenta anni addietro, che stava in retti sensi, ma ora non è di senza per le sue gravi angustie, che celebrando Messa, ed egli servendola nella Cappella domestica nella nostra Casa di Nocera, quando nell'anno 1764. si portò per il nostro Capitolo generale, avendo fissato gli occhi cominciando il Salmo *Judica me Deus* in faccia alla statua dell'Addolorata, che stava sull'Altare, si vidde non proseguirlo. Credendolo esso dimenticasse suggerivagli i versetti, e non vedendolo ripigliare, lo fece la seconda volta, e terza, ma alzando la testa vidde il Servo di Dio elevato in estasi, e starci per un pezzo, ancorchè replicatamente lo scotesse, e gli tirasse il camice.

§. 276.
In Missa introitu elevatis oculis ad dolorosam Virginem in ecstasim rapitur.
De auditu immediato a viden.

Io un giorno di venerdì di Marzo essendo Vescovo, ed assistendolo il Canonico D. Cesare Macchiella in S. Agata, questi più volte mi attestò, che proseguì la Messa con straordinaria divozione sino al Canone, ma essendo per consagrare, fissando gli occhi alla Croce, lo vidde per molto tempo estatico, e quasi elevato da terra senza proferire la consagrazione, ma scosso da lui diede in un dolce sospiro, consagrò, e terminò la Messa con divozione straordinaria, e dopo di quella per circa due ore contro il solito si chiose nella sua stanza, e non diede udienza a veruno.

§. 277.
Sacrum faciens ante consecrationem fixis in Crucem oculis diu remansit ecstaticus.

Id relatum legitur a Teste L. *Proc. Ord. S. Agathae* de facto proprio *in superiori num* 12. *de devot. in SS. Sacramentum*.

Ritrovandomi in Nocera pochi anni prima della morte del Servo di Dio in tempo, che esso non potendo dir Messa, e non essendo più capace di applicarsi a cose scientifiche, come di sopra ha detto, e che trattenevasi le più ore in Chiesa innanzi al Venerabile di fianco all'Altare maggiore, dicendo io Messa l'intesi far rumore coi piedi, come se puntellandoli fussero sdrucciolati, sul principio non ne feci caso, ma sentendo replicato il medesimo rumore più, e più volte lo preai di vista, già supponendo essere slanci del proprio cuore, e guardandolo lo vidi non una, ma più volte saltare in aria, e sbalzarsi dalla sedia; e da riflettersi, che in quel tempo il Servo di Dio a stento si calava, e situavasi sopra la sedia, e con maggior stento dal Servitore, e dal Fratello rimettevasi in piedi; avendo io terminata la Messa, e persistendo il Servo di Dio a trattenersi innanzi al Venerabile, curioso mi posi ad osservarlo da sopra il coro, e di nuovo vidi replicare medesimi sbalzi non una, ma tante, e tante volte, ed ogni mattina per più giorni mi posi ad osservarlo da sopra il coro, e replicatamente ogni giorno lo vidi sbalzare in aria, come una piuma.

De visu
§. 278.
Dum senio morbisque immobilis ad Sacramentum orares divini amoris impetus ejus corporis sarcinam pluries in altum elevavit.

§. 279.
Quotidie idem spectaculum Testis vidit.

Io questo medesimo tempo passeggiando un giorno il nostro P. D. Pietro Volpicelli nel corridojo, e stando il Servo di Dio nella sua stanza gl'intese dare, come sollecito mi disse, un gran grido, ed accorrendo credendo qualche stravaglio, trovò il Servo di Dio buttato al solito sulla propria sedia, ed avendo dirimpetto il Crocifisso, egli alzato in aria, ed immobile, e fuori de sensi ne stava con le braccia aper-

Da auditu immediato a viden.

§. 280.
Alter Sodalis Enim coram Crucifixo in aerem sublatum, extensis palmis, multumque coruscantem admiratus est.

aperte, ed anche alzate. Non volendolo disturbare lo lasciò così, e spiandolo di nuovo a capo di molto tempo, lo vidde con gli occhi spalancati, ed accesi estatico in faccia al Crocifisso, ed il volto da pallido, che era prima, divenuto tutto fuoco, che così lo guardò per un pezzo, e così lasciollo temendo, che non se ne avvedesse.

§. 281.
Jam in altissimam Dei contemplationem raptum nec infesta musarum examina excitare valuerunt.

Un Curato della Terra di Monteforte attestava, che essendo io Napoli, ed entrando nel Mese di Luglio verso le ore ventuno nel Chiostro di S. Caterina a Formello, vidde il Servo di Dio seduto in un angolo di quello immobile, ed assorto talmente in Dio, che assediato nel volto da quantità di mosche non faceva verun movimento.

De visu Episcopatu

III. Teatia *R. D. Michael de Abruzzo Presbyter Sec. S. Agathæ annor.* 57. *Juxta* 26. *inter. Proc. fol.* 620. *respondit* = Per la stessa causa di scienza praticando Io di continuo in questo Palazzo Vescovile, sò, che il Servo di Dio impiegava ogni giorno molto tempo a fare orazione privatamente, giacchè quando Io di mattino entrava da Lui per vedere, se trasse comodo di celebrare la Messa, lo trovava solo inginocchioni facendo orazione, ed alle volte mi conveniva aspettarlo per qualche ora, che finisse l'orazione, e poi servirgli la Messa. Ne solamente di mattino, ma di giorno ancora tante volte entrando da lui lo trovava in orazione inginocchiato sulla nuda terra, e lo stesso mi accadeva di vedere nelle prime ore della notte. In somma tutto il tempo di ogni giorno era da lui speso, o nell' orazione, o in leggere, e scrivere, o nel dare udienza.

§. 282.
Testis quocumque hora V. S. D. adiisset eum orantem invenichat.

Super 104. *Art. Proc. fol.* 641. *ter. dixit* = Mi costa, che il Servo di Dio sì nelle sue stanze, come allorchè si portava a visitare il Sagramento di continuo protestava il suo amore a Dio, ed esclamando diceva; *Dio mio datemi il vostro amore. Io ti voglio amare*. Questa esclamazione intimava, e faceva appresso a Lui ripetere dal Popolo replicate volte. E tutto questo mi costa per averlo inteso più, e più volte dall' istesso Servo di Dio sì nelle stanze, che nella Chiesa Cattedrale, dove Io da primo Secretario l'assisteva.

§. 283.
Identidem a Deo amorem petebat.

§. 284.
Ad postulandum a Deo amorem Populum excitabat.

Super 105. *Art. Proc. fol. cit. dixit* = In occasione d'assistere al Servo di Dio così in Chiesa, che in casa, come più volte ho detto, ebbi frequentissime le occasioni di vederlo, e sentirne, ed ammirarne il sommo, ed eccessivo fervore di spirito, che si esternava, e si faceva risplendere ne frequenti sospiri amorosi verso Dio, nelle frequenti esclamazioni, e giaculatorie, e ne sguardi amorosi verso il Santissimo in Chiesa, ed in Casa verso il Crocifisso, e verso l'Immagine di Maria SSma, e tutto ciò sopra tutto nella preparazione, che faceva prima della Messa. Tra le quali espressioni più frequente sentivasi dire = *Signore datemi il vostro amore*.

§. 285.
Amore ardenti per ignitas crebrasque aspirationes in Dilectum unum ferebatur.

§. 286.
Majori amoris æstu in Missæ præparatione afficiebatur.

§. 287.
Nonnisi de Deo loquens alienis sermonibus divinos inserebat.

§. 288.
Sacris canticis Populum ad Dei amorem alliciebat.

Super 106. *Art. Proc. fol.* 642. *dixit* = Mi costa per averlo inteso dallo stesso Servo di Dio, che quasi in ogni tempo, ed ore del giorno i suoi discorsi, o erano assolutamente, e direttamente delle cose divine, o sapeva in ogni discorso queste mischiare. Mi costa ancora, che introdusse in questa Chiesa Cattedrale il lodevolissimo uso di cantare le fervorose canzoncine spirituali verso il SS. Sagramento, e Maria SSma, e spesse volte lo vidi, ed intesi nelle sue stanze da se solo cantare delle istesse canzoncine spirituali.

De visu, & contubernio

Super 113. *Art. Proc. fol.* 646. *ter. dixit* = Avendo Io convivuto nella Casa del Servo di Dio quasi per tutto il tempo si trattenne in questa Sede Vescovile, e delle volte anche dormiva in una stanza dello stes-

so quarto, dove soggiornava il Servo di Dio, mi costa, che aveva determinate quasi tutte le ore del giorno, e specialmente la mattina voleva essere svegliato impreteribilmente alla determinata ora; e destatosi in compagnia del Fratello Francesco Antonio Romito, o del suo Secretario si applicava alla recitazione delle ore canoniche, ed indi alla meditazione, o sia orazione mentale, che faceva inginocchiato, e così gli atti Cristiani, che faceva precedere, ed altre preghiere. Più volte nelle ore della sera intesi i colpi di disciplina, davasi il Servo di Dio, e per relazione dal suo Servo Alessio Pollio, e di detto Fratello Francesco Antonio sò, che soleva disciplinarsi anche la mattina. Disbrigato poi dalle sue divozioni, subito si applicava o a scrivere, o a dettar lettere, ed altre cose, o a dar udienza a suoi Canonici, ed a Parochi informandosi sempre, se mai vi era qualche aconcerto per dare gli opportuni rimedj; così dava udienza a quanti la domandavano con somma affabilità accogliendo tutti. Se bisognava esaminar Confessori, o Chierici per gli Ordini, trovavasi sempre pronto, non risparmiando nè a fatiga, nè ad incomodo per esser sempre tutto a tutti. All' ora determinata si preparava per la celebrazione della Messa, e questa preparazione d'ordinario soleva essere per lo spazio circa una ora, celebrava indi la Messa, e terminata coll' istesso Altare faceva celebrare il suo Secretario, o altro, assistendo inginocchiato sulla nuda terra per tutta la Messa. Quanto ho detto mi costa per avere io servita la Messa quasi sempre al Servo di Dio.

Mi costa altresì per averlo veduto, che alla determinata ora il Servo di Dio andava a pranzo con il suo Vicario Generale, Secretario, e prima d'incominciare il pranzo benediceva gli apposti cibi, e nell' atto si pranzava Fratello Francesco Romito leggeva un libro spirituale. Terminata poi la mensa faceva un breve rendimento di grazie a Dio, ed indi passava ad una brevissima ricreazione discorrendo col detto suo Vicario di cose attinenti al governo della Diocesi, o altro, e di poi prendeva breve riposo, e destatosi si applicava, e delle volte in queste ore lo ritrovai inginocchiato avanti il SSmo Sagramento della Chiesa Cattedrale coll' occasione, che mi portava in detta Chiesa a sonare le campane per l'ora di Vespro. Nella sera costantemente calava nella detta Chiesa Cattedrale per far la visita al Sagramento; e perchè delle volte non vi trovava uno competente numero di persone trattenevasi per aspettarle, ed affinchè quelli, che vi si trovavano non si fossero attediati cantava delle canzoncine spirituali, facendo rispondere il Popolo alla sua voce, o per infervorarli alla divozione verso il SSmo Sagramento, ed a Maria SSma. So, che intervenivano a questa visita, per esservi stato sempre presente, persone di ogni condizione, ed assistevano tutti ad imitazione del Servo di Dio con somma compostezza, e divozione, non lasciando di sempre più infervorarli con varj affetti, ed amorose espressioni verso Gesù, e Maria.

Super 117. *Art. Proc. fol.* 648. *dixit* So, che di volta in volta soleva il Servo di Dio uscire in carrozza, e ritornato a Casa all'ora determinata con tutti della sua picciola Famiglia, tra quali anche Io, e se altri si trovavano in casa, o di questa Città, o forastieri con tutti insieme unito ci faceva mezz' ora di orazione mentale, indi l'esame della coscienza, ed in seguito si recitava la terza parte del SS. Rosario con interporre i misteri corrispondenti a ciascheduno giorno, recitavansi anco-

ra

§. 289.
De mane vigilans divinæ psalmodiæ mentalique orationi vacabat.

§. 290.
Mane ac vespere se flagris plectebat.

§. 291.
Sedulus in divina gloria Gregisque salute procuranda.

§. 292.
Multus devotusque in Missa celebranda agendisque gratiis.

§. 293.
Mensam benedicebat, sacraque lectione condiebat.

§. 294.
Festis pluries Ven. Antistitem ante vesperas in Cathedrali gravem invenis.

§. 295.
Quotidie sub vesperas Sacramentum cum Populo adorans, sacris canticis adstantes ad ejus amorem allieiebat.

De propria experientia.

§. 296.
Quotidie cum familiaribus cœlestia commentabatur, vocalesque preces fundebat.

ra altre preci; e facevansi pure gli atti cristiani, ed in questo trattenimento ci trattenevamo per lo spazio di un ora. Dipoi alla destinata ora andava a cena facendo giusta il solito la benedizione alla mensa, e dopo il ringraziamento. Terminata la cena si tratteneva il Servo di Dio qualche poco di tempo a discorrere col suo Vicario Generale di affari appartenenti al Governo della Diocesi, o altro. Giunta l'ora del riposo, tutti della Famiglia si ritiravano nelle respettive loro stanze per dormire; e così anche il Servo di Dio, il quale non subito ritirato potevasi a dormire, ma per più ore dopo lo sentiva, che ancor vegliava trovandomi Io a dormire delle volte in una stanza poco discosta dalla sua. I divori esercizj, che fin qui ho detto, sin che il Servo di Dio non intermise anche nel tempo, che per li suoi accidenti fu obbligato a starsene in letto, poichè in tali occasioni sodavamo tutti nella sua stanza; ed unitamente con Esso si adempivano i detti divoti esercizj.

§.297. *Licet agrotus communem orationem cum Familiaribus instituebat.*

IV. Testis *Rmus Dominus Liborius Carfora Canonicus Primicerius Cathedralis, examinator Synodalis, ac Rector Seminarii S. Agathæ annor. 59. Juxta 26. inter. Proc. fol. 709.* respondit = Poichè fu viva la sua Fede, e ferma la sua Speranza, possedè perciò in grado eroico la virtù della Carità con amare Dio, ed il prossimo, per amor di Dio. Riguardo all' amor di Dio sussistendo questo in amarlo *super omnia*, o sia con un amore *appretiative* sommo, *plusquam omnia*, cioè con un amore *intensive* sommo; e finalmente *propter se ipsum* cioè con un amore puro, e libero da ogni affetto, procurò perciò il Servo di Dio di amarlo in primo luogo *super omnia*, lo che si rileva dalla rinuncia, che fece della Primogenitura di sua Casa, e dall' abbandono del mondo, e di quanto poteva compromettersi di onori, e di dignità a esgione del suo nobile lignaggio, e del suo raro talento. Lo rilevo in secondo luogo dall' avere il Servo di Dio abbracciato lo stato ecclesiastico ad oggetto, di così servire, ed amare solamente Dio, che solo poteva saziare, e render contento il suo cuore: amore, nel quale procurò sempre di crescere in tutta la sua vita; lo rilevo sopratutto dal fatto seguente. Avendo il Servo di Dio, mentre era Vescovo per giusti motivi stimato di dividere l'officio di Vicario Foraneo in un luogo della Diocesi sua, e darlo a due, dove prima si esercitava da uno, e dispiacendo questo al primo, che ne stava in possesso, non sapeva capacitarsi, ed uniformarsi alla volontà del Prelato, con esaggerare, che non ci era del suo onore, nel far sentire, che si divideva il suo officio; lo che inteso, siccome mi fu riferito da Alessio Pollio suo Servidore, dal Vescovo con quanto aveva più di voce pieno di zelo disse al medesimo = *che mi preme, che non ci vada del tuo onore? mi preme l'onore di Gesù Cristo* = segno evidente, che amava Dio *super omnia*, e restando fermo in quanto aveva stabilito, così si eseguì. Amò in secondo luogo il Servo di Dio il suo Signore *plusquam omnia*, cioè con amore *intensive* sommo, o sia con tutto il cuore, con tutta l'anima, con tutta la mente, con tutto lo spirito nella maniera la più eroica, e perfetta, che sia concesso in questa terra. Questo suo amore *plusquam omnia* lo rilevo dalla sua continua vigilanza, ed oculatezza nell' impedire i peccati, dalla sua sollecitudine in promuovere tutto ciò, che fosse di maggior gloria di Dio, dalle tante Missioni da lui ordinate nella Diocesi, e da tante sue santissime ordinazioni fatte per

§.298. *Deum super divitias, honores, mundanaque omnia dilexit.*

§.299. *In Ejus corde divinus amor quotidie crevit.*

§.300. *In zelando Dei honore nullam habuit personarum acceptionem.*

§.301. *Toto corde, tota anima, totisque viribus Deum dilexit.*

§.302. *Dei offensum per Missiones per suscitas leges, accuratamque vigilantiam impedire salegit.*

De vita in Episcopatu

lo bene spirituale della sua Diocesi, da tutta la sua condotta in tutto il tempo, che fu nostro Vescovo.

Et fol. 710. ter. = Amò finalmente il Servo di Dio il Signore *propter se ipsum*, e perciò quanto operò, quanto tollerò, quanto intraprese prima, e dopo del Vescovado, tutto l'indrizzava alla maggior gloria del suo Dio, se non coll' intenzione attuale, almeno colla virtuale, che basta per adempire il precetto del Signore. Tanto posso attestare per avere spesso conversato con il Servo di Dio, il quale in ogni suo discorso, e nello scrivere anche le lettere familiari, che a me in varie occasioni diresse, scorgei il fervido amor di Dio, di cui era oltremodo acceso, ed in ogni suo discorso, ed azione manifestava. Non solamente procurò Egli di amare Dio, ma procurò di crescere nel medesimo mediante due mezzi, che io scorsi in loi; cioè dell' orazione, e del suo amore alla santa Comounione. Riguardo al primo sò benissimo, che per tutto il tempo, che io lo trattai, il Servo di Dio faceva più volte il giorno la sua orazione specialmente la mattina, che la tirava più a lungo, siccome tante, e tante volte l'ho Io osservato. Lo rileva, come a me costa, dall' avere ordinata l'orazione da farsi ogni mattina anche dalla gente di campagna, a quale oggetto destinò Sacerdoti, acciò avessero fatta la mattina per tempo, ed imparata l'orazione, siccome mi ricordo, che l'ordinò, e si fece per più tempo nella Chiesa di Santa Maria di Loreto, ed in altre della Terra di Arienzo.

Et fol. 711. ter. & seq. = L'altro mezzo, che io scorsi avere il Servo di Dio adoperato per crescere nell' amor di Dio, fu la santa Commonione, che mai lasciò per tutto il tempo, che Io lo conobbi. In conferma di questo, cioè, che Egli avesse nudrito un amore speciale alla santa Communione si rileva dal fatto seguente, che a me costa per averlo più volte veduto: Ridotto Egli da una gravissima infermità sofferta dopo pochi anni del suo Vescovado a stato, che l'incurvò talmente il collo, che gl' impediva la celebrazione della santa Messa per cagione del pericolo, che assumendo il sagro Sangue, quello non si buttasse; e perciò impaziente nel vedersi privato di un tanto beneficio, dopo di essersi consigliato con persone dotte, ed illuminate, risolvè di celebrare la santa Messa con assumere il sagro Sangue per mezzo di un cannelletto di argento da dentro indorato, come fece, e praticò per molto tempo fino a che raddrizzatosi in qualche maniera si rese abile di nuovo a celebrare la santa Messa, come prima faceva. Rilevo in secondo luogo questo suo sviscerato amore verso la santa Commonione dall' essere stato il Servo di Dio al sommo amante, e sviscerato divoto verso il Santissimo Sagramento dell' Altare, come è chiaro, e dalla sua visita, che faceva al Santissimo, sempre che non era impedito, dalla quale come mi è stato riferito dal nostro odierno Prelato Monsignor Pozzuoli, Egli diceva aver ricevuto ogni bene, e dalla visita al Sagramento, di Lui ordinata in tutte le Parrocchie, ed altre Chiese di questa Diocesi, che anche oggi si seguita con non poco frutto delle Anime. E finalmente dall'esposizione del Santissimo da Lui ordinata in ogni Domenica nelle Chiese di Arienzo, e mi ricordo, che un anno in giorno di Giovedì santo non essendosi fidato di dir la Messa, si fece calare nella Chiesa Arcipretale di S. Andrea dove si fece la Communione.

§. 303.
Dei gloria unicum suarum actionum objectum.

§. 304.
Sive scriberet, sive loqueretur nonnisi Dei amorem tapiebat.

§. 305.
Sagri orationis studio suo Dilecto adhærebat.

§. 306.
Quotidianum orationis exercitium pro curialis instituit.

§. 307.
Quotidie dilecto suo in azymis abscondita naiebatur.

§. 308.
Obstipo collo ad celebrandum impeditus, impatiens remedium invenit.

§. 309.
In Altaris Sacramentum devota amoris sensa ferebatur.

§. 310.
Quotidianam Sacramenti adorationem per Diœcesim invexit.

§. 311.
Feria V. in Cœna Domini ad celebrandum impar cœlesti pane refici voluit.

Super

§. 312.
Peccatum in se aliisque odit.

§. 313.
Blasphemos temporali pœna plectendos ignitu zelo curabat.

§. 314.
In puniendis scandalis rigidissimus extitit,

De visu in Episcopatu.

§. 315.
Qui divinæ gloriæ studens nonnisi de Deo loquebatur.

§. 316.
In omnibus Deum cogitabat, quærebatque.

§. 317.
Rhedæ vectus lectioni, & orationi vacabat.

§. 318.
Diurnas actiones mentali oratione, divinaque psalmodia præveniebat.

§. 319.
Summo fervore Sacrum faciebat,

§. 320.
Pomeridianas horas mentali orationi, sacræ lectioni, divinæque gloriæ dabat.

§. 321.
Cum spatiaretur curru, vel sacram lectionem audiebat, vel Rosarium recitabat.

§. 322.
Curru descensus publicæ Sacramenti adorationi intererat.

§. 323.
Quoquo vespere familiares hospitesque ad vocales preces congregabat,

Super 64. *Art. Proc. fol.* 736. *ter. dixit* = So che il Servo di Dio ebbe sempre on sommo orrore al peccato, e procurò ancora, che dagl' altri si fosse evitato, a quale oggetto nelle prediche si scagliava contro del peccato. Si faceva di fuoco, quando era avvisato di bestemmie proferite, e voleva la punizione del delinquente, anche implorato il braccio secolare. Di fuoco anche facevasi in occasione de publici scandali, e peccaminose prattiche, senza aver riguardo a qualità di Persone, puniva gli ostinati con carceri, ed esilj, quando non li vedeva ravveduti dopo le sue paterne correzzioni, e santi esercizj, alli quali egli li mandava anche per mesi. E tutto ciò mi costa come fatti publici, e qualche volta passati per le mie mani.

XIII. Testis *Ad. R. D. Hyacintus Morgillo Canonicus Archipresbyter Collegiatæ Argentii annor.* 59. *Juxta* 26. *inter. Prot. fol.* 1243. *ter. dixit* = Per descrivere poi l'acceso suo amore verso Dio, dico solo, che Egli si vedeva sempre raccolto, e non voleva parlare d'altro, che di cose di gloria di Dio, e dovendo trattare affari della Diocesi troncava tutti i discorsi impertinenti, ed inutili per non perder tempo, e distrarsi dall' impiegarsi tutto per Dio stando sempre applicato o a leggere, o a dettare, o a fare orazione; ed in quel poco di tempo, che usciva in carrozza si doveva da chi andava con Lui, o leggere qualche libro, o recitarsi il Rosario insieme. In somma voleva parlare, operare, e pensare sempre di cose appartenenti alla gloria di Dio.

Super 115. *Art. Proc. fol.* 1258. *ter. dixit* = Che il Ven. Servo di Dio si faceva la mattina la sua orazione mentale per mezz' ora, recitava le ore canoniche, disbrigava l'affari della sua Diocesi, volendo essere di tutto informato, per dare opportuni rimedj a disordini, celebrava la S. Messa con sommo fervore, e divozione, come da me si osservava in molte volte, che gli serviva la Messa, faceva il suo rendimento di grazie con sommo raccoglimento, si portava a pranzo con quei di sua famiglia accompagniava la tavola colla lezzione spirituale, si tratteneva alquanto dopo pranzo a discorrere col Vicario Generale di cose appartenenti alla Diocesi, e quindi andava a riposare un poco sul letto. Tutto ciò mi costa per essermici spesse volte trovato presente. Dopo un breve riposo ripigliava il Servo di Dio i suoi esercizj cioè la lezzione spirituale, il disbrigo degli affari, la lettura dei libri, o dettava lettere, o altro appartenente alle sue opere, che stampava. Tutto ciò mi costa per essermici molte volte trovato presente. Verso la sera usciva un poco in carrozza, nella quale recitava il Rosario con chi l'accompagnava, o ascoltava la lettura di qualche libro. Calava dalla carrozza vicino la Chiesa Arcipretale per assistere alla visita del SS. Sagramento, che faceva al Popolo ogni sera, ed Io, che esponeva la sagra Pisside, e recitava gli atti divoti, vedevo il Servo di Dio inginocchiato con sommo raccoglimento, e divozione. Indi se ne ritirava nel suo Palazzo, e ripigliava le sue solite applicazioni.

Super 117. *Art. Proc. fol.* 1259. *ter. dixit* = E' verissimo, che il Servo di Dio recitava il S. Rosario con tutti di sua famiglia, e voleva anche quei, che si trattenevano la sera per qualche occorrenza a dormire nel suo Palazzo alla recita del detto Rosario. Si faceva l'esame di coscienza, gli atti cristiani, ed altre preci, e ciò l'ho io osservato in tutte quelle volte, che mi sono trattenuto nel suo Palaz-

zo sino all' ora tarda. E vero ancora, che la cena era come il pranzo accompagnata dalla lezzione spirituale.

XIV. Testis *Adm. R. D. Didacus Petrone Canonicus Primicerius Collegiatæ Argentii annor. 60. juxta 24. Inter. Proc. fol. 1291. respondit* = In grado eroico poi risplendè nel Servo di Dio la virtù della Carità verso Dio, e verso il Prossimo. Posso con verità dire, che io in qualunque occasione mi portavo dal Servo di Dio nel Palazzo Vescovile, lo ravvisavo sempre raccolto, e quasi estatico verso il suo Dio; non voleva sentire se non il puro necessario, e se si voleva fare discorso inutile, subito il Ven. Servo di Dio licenziava chi di cose impertinenti voleva parlare, lo ravviasi ancora dalle tante opere sue scritte, nelle quali parlandosi dell' amore verso Dio, si rileva l' ardente sua Carità verso il sommo Bene, e dalle tante sue prediche, che faceva al Popolo, in tutto veniva Io in cognizione, che esso amava Dio in grado eminente, ed eroico.

De visu in Episcopatu.

§. 324.
Tota die intima cum Deo unione raptus videbatur.

§. 325.
Omnes voce, scriptisque ad Deum amandum inflammare satagebat.

Super 108. *Art. Proc. fol.* 1305. *dixit* = A me costa per averlo veduto in quelle volte, che mi son portato al Palazzo Vescovile, che il Ven. Servo di Dio mostrava sommo gusto, e gradiva molto la conversazione di anime innamorate di Dio, come fu da me veduto quando l'andavan a visitare, e parlare con esso Monsignor Puoti, il Sacerdote D. Gio. Battista Lucia alias Riparo morto in opinione di Servo di Dio, e l' Abbate Moscati dell' Ordine Virginiano, ed altri, che non mi sovvengono.

§. 326.
Servorum Dei consortio gaudebat.

Super 115. *Art. Proc. fol.* 1305. *ter. dixit* = Coll' occasione, che Io spesso praticava nel Palazzo Vescovile di questa Terra di Arienzo in tempo, che governava questa Diocesi il Ven. Servo di Dio, mi ricordo benissimo il tenor di vita, che egli menava, parte per averlo veduto, e parte per relazione de suoi Familiari. Egli svegliato la mattina si faceva la sua mezz' ora di orazione mentale, seguiva la recita dell' ore Canoniche, e quindi dava udienza per il disbrigo degli affari della Diocesi. Dopo celebrava la S. Messa seguita dal rendimento di grazie ascoltando un' altra Messa, che faceva celebrare avanti di se. Verso il mezzo giorno, ed anche dopo andava il Servo di Dio a desinare unitamente co' suoi familiari, e la mensa era accompagnata dalla lettura di qualche libro spirituale. Il dopo pranzo si tratteneva alquanto il Servo di Dio a discorrere col suo Vicario Generale degli affari appartenenti alla sua Diocesi. Dopo breve riposo seguiva una lezzione spirituale colla recita del Vespero, e Compieta, ed indi ripigliava le sue occupazioni, o in leggere, o in dettare, o in dare udienza. Verso l' ora tardi usciva per breve tempo in carrozza, ed indi calava vicino la Chiesa Arcipretale di S. Andrea Apostolo, dove entrava per assistere alla visita del Santissimo Sagramento assieme col Popolo.

§. 327.
Sancta quotidiana vitæ ratio in Episcopatu.

Super 117. *Art. Proc. fol.* 1306. *dixit* = Per la medesima causa di scienza di sopra accennata mi costa, che il Ven. Servo di Dio ritirato in Palazzo dopo la visita del Santissimo, ripigliava le sue solite applicazioni, e nell'ora stabilita dovevasi recitare il Rosario unitamente co' suoi familiari, ed anche dagli Ospiti, che a caso dimoravano nel suo Palazzo. Al Rosario seguivano molte altre preci cogl'atti Cristiani. La Cena era similmente accompagnata dalla lezzione spirituale come il pranzo = *Idem contestatur de visu, propriaque ex-*

perientia Test. XXVI. V. S. D. Pro-Cancellarius *cit. Proc. Aport. S. Agathæ fol.* 1379. *ter.*, *& seq.*

XVI. Testis *Ad. R. D. Sabathinus Cristi Canonicus Collegiatæ Argentii, ac olim Pro-Cancellarius V. S. D. juxta* 24. *Inter. Proc. fol.* 1365. *respondit* = Se vogliam parlare della Carità verso Dio, costa a me di averlo sempre osservato raccolto internamente, anche nell' atto, che dava udienza da Vescovo, vedendolo tutto assorto, e colla mente elevata in Dio, troncando tutti i discorsi impertinenti, ed inutili, facendo tutta la sua conversazione nelle cose attinenti alla spirito = *Et fol.* 1366. = In quanto all' orazione, e meditazione fu sempre il Servo di Dio applicato a meditare anche nell' atto di deambulare, oppure quando usciva in carrozza, dentro della quale sempre si faceva leggere qualche libro divoto, come più volte da me, che l' accompagnavo,

§. 328.
In ipsis externis actionibus in Deo semper absortus videbatur.

§. 329.
Inutiles aliorum sermones in asceticos convertebat,

§. 330.
Vel cibum sumens, vel curru vectus cælestia meditabatur,

XXI. Testis *Adm. R. P. D. Vincentius Magaldi Congr. SS. Redemptoris, & postremus CONFESSARIUS V. S. D. annor.* 48, *Super* 104. *Art. Proc. fol.* 1587. *ter. dixit* = Quanto fosse stata grande, ed eroica anche la sua Carità verso Dio, lo conobbi specialmente un giorno, quando essendo venuto a visitarlo il quondam Monsignor Sanseverini Arcivescovo di Palermo, e tenendolo per la mano li disse, che li desiderava un amore sommo verso Dio, e il vero spirito di Gesù Cristo, e lo disse con tanta accensione di spirito, e con un cuore così infuocato, che lo fece piangere per tenerezza, come Io ben osservai, perchè questo fatto seguì stando Io presente a tutto. Dippiù lo conobbi dal continuo alzar gli occhi, che faceva verso del Crocifisso, che gli stava di prospetto in faccia del muro, si dilettava tanto dell' amore di Dio, che faceva voto di non perder mai tempo; occupandolo, ed impiegandolo sempre in cose utili, ed a gloria di Dio, come ho saputo dagli altri Padri della Congregazione.

§. 331.
Panormi Antistiti Dei amorem augurans teneritimas amoris lacrymas ex ejus oculis expressit,

De visu.

§. 332.
Identidem ad Crucifixi imaginem oculos mentemque figebat.

§. 333.
Nonnisi ad Dei gloriam omnes actiones dirigebat,

Super 118. *Art. Proc. fol. cit. ter. dixit* = Come Io l' ho conosciuto, e trattato due anni prima della sua morte, così altro non posso attestare su di ciò, se non che udivasi con tutta divozione, ed attenzione la S. Messa, in mezzo della quale communicavasi, si faceva leggere da me, o da altri le glorie di Maria, come dissi di sopra, e recitava spesso il Rosario.

§. 334.
In ultima senectute ad Sacrum faciendum impar Christi corpore refocillabatur.

Super 119. *Art. Proc. fol. cit. dixit* = Mi ricordo, che dopo essere uscito un poco in carrozza, e poi ritornato, prima di salire alla stanza, voleva in ogni conto visitar prima il Santissimo Sagramento.

§. 335.
Domum regressus Sacramentum cius visitabat.

Super 121. *Art. Proc. fol.* 1589. *dixit* Che una volta fu trovato estatico, e fuor di se cogli occhi rivolti al Crocifisso, e col volto tutto infuocato, cosichè dovettesi scuotere più volte per farlo ritornare in se stesso. Era poi tanto caloroso sino alla morte, che non solo non accostavasi mai al fuoco nel più rigido inverno, ma nelle altre staggioni andava sempre colla testa scoperta, che da tutti era considerato, come effetto di quell' amore di Dio, che gli ardeva nel cuore.

§. 336.
In Crucifixi conspectu exstaticus, vultuque rubens nonnisi per vim ad sensus revertus est.

§. 337.
Quo intus ardebat igne foris æstuabat.

De visu propriaque experientia.

XXV. Testis *Dominus Dominicus Antonius Januella olim V. S. D. Famulus annor.* 64. *circ. super* 36. *art. Proc. fol.* 1720. *dixit* = Mi costa, e sò di certa scienza per aver accompagnato da Servidore il Venerabile Servo di Dio nel viaggio fece in Roma per consagrarsi Vescovo nell' anno mille settecento sessantadue, e perchè non si trovò il Papa, risedente in Roma, ma in Castel Gandolfo, volle visitare

la

la santa Casa di Loreto in unione del Padre Villani suo compagno in questi viaggi, per strada così nell' andare in Roma, come a Loreto, vidi il Servo di Dio, sempre occupato o nell' orazione mentale, o nella recita del santissimo Rosario, o nella lettura de libri spirituali, nel viaggio calando da Cielesse si metteva a raccoglier fiori, e questi poneva adosso al suo Crocifisso aveva al petto &c. *Et fol. cit. ter.* Arrivato in Loreto, ogni mattina con una gran divozione visitò la Vergine Santissima in quella Santa Casa, ove vi celebrò la Santa Messa, terminata la quale vi si tratteneva lungo tempo ad orare. Tutto ciò accadde dopo la Pasqua di Resurrezione, ma non mi sovviene il mese, dopo molti giorni di dimora in Loreto, ritornammo in Roma per la Consagrazione.

§. 338.
In Romano, & Lauretano itinere vocali mentalique orationi, ac sacræ lectioni semper incubuit.

§. 339.
Quotidie re divina in Æde Lauretana peracta, din in oratione manebat.

Super 61. *Art. Proc. fol.* 1721. *ter. dixit* = Sò che il Servo di Dio ebbe grandissimo orrore al peccato, ed averebbe voluto toglierlo in tutto, se avesse potuto, e quando sentiva, che commettevansi peccati si angustiava, si affligeva, ed averebbe voluto in tutti i modi impedirlo.

§. 340.
Divinas offen as vehementer dolens toto conatu impedire satagebat.

Super 104. *Art. Proc. fol.* 1722. *ter. dixit* = Il grande amore verso Iddio ebbe il Servo di Dio, lo potei comprendere nel tempo stiedi al suo servizio, dal vederlo sempre raccolto in orazione, e dall' aver sempre fra le labra il nome di Dio &c. Oltre ai continui aospiri, e giaculatorie, che quasi in tutta la giornata proferiva.

§. 341.
Deum idemidem quærebat, cogitabat, invocabat, suspirabat.

XXXIV. Testis ex officio *Adm. R. D. Parthalis Mauro Archipresbyter Terræ Durationi, ac olim Vicarius Foraneus V. S. D. Dixit. S. Agathæ ann.* 64. *juxta* 24. *inter. Proc. fol.* 1884. *respondit* = Accoppiò il Ven. Servo di Dio un' Amore perfettissimo, ed in grado eminente verso Dio benedetto: e mi costa di veduta sempre che andavo a visitarlo in Arienzo, lo trovavo a fare orazione mentale la mattina per tempo, e dopo l' orazione celebrava la santa Messa, indi ne ascoltava un' altra, e qualche tempo dopo incominciava a dare udienza, e parlando con me lo vedeva quasi assorto in Dio, nè voleva udire discorsi inutili, e superflui, ma il puro necessario, che conduceva al profitto spirituale delle anime, e se si volev' allungare qualche discorso, egli il Servo di Dio con buone maniere lo interrompeva. All'incontro nell' udire, che un' anima era infervorata nell' amore di Dio, si vedeva tutto allegro. Egl' il santo Prelato stava sempre applicato, oè mai lo vidi in ozio, perchè o applicato all' orazione mentale, o vocale, o alla lettura de' libri sagri, o a dettare. Più, nell' uscire in carrozza, per ordine de Medici di vedata posso attestare, che si faceva leggere dal suo Segretario qualche libro spirituale, e per averlo inteso da più persone, il Servo di Dio aveva voto di non perdere mai tempo, e di fatti lo ravvisai sempre applicato in quelle volte, che mi portai da esso, o per affari della mia Parrocchia, o per affari del mio impiego di Vicario Foraneo, mi persuasi perciò molto bene, che grand' era il suo Amore verso Dio, e non minore lo dimostrò nella tenera divozione aveva verso Maria SS., Ma, come poco anzi ho deposto, ed aggiungo, che in ogni sera si recitava dal Servo di Dio in unione di tutt' suoi Famigliari il santo Rosario a Maria SS., e l' *Angelus Domini* triplicatamente suonando il campanello esso Servo di Dio, il quale stava inginocchiato anche vecchio, come lo ravvisai in una sera, che mi trattenni con Lui in Arienzo.

De visu propriaque experientia.

§. 342.
Testis quoties V. Antistitem adibat, toties orantem inveniebat.

§. 343.
Nonnisi de divina gloria loquens externos sermones dirimebat.

§. 344.
Deum diligentissime gaudebat.

§. 345.
Meditationi jussu curæ vestras asceticæ lectioni vacabat.

§. 346.
Quotidie cum familiaribus vocales preces fundebat.

Super 115. *Art. Proc. fol.* 1900. *ter. dixit* = Per ragione del mio im-

piego di Vicario Foraneo, e di Parroco allora di Cuzzano, ebbi frequenti le occasioni di portarmi in Arienzo a conferire col Ven. Servo di Dio, e perchè mi trovavo ivi di buon mattino, e talvolta ivi dormiva, vedevo, ed osservavo, che nella prima ora faceva l'orazione mentale col Fratello Francesco Antonio Romito, dipoi recitava col suo Segretario le ore canoniche; sbrigate queste cose, incominciava a dare udienza, e prima di tutti scriva i Parrochi della Diocesi per riparare a qualche sconcerto, accaduto nelle respettive Parrochie. Dopo data a tutti udienza, si faceva il suo apparecchio per la celebrazione della Messa, celebrata la quale, ne ascoltava un' altra con fare il rendimento di grazie. E dopo tale rendimento di grazie si applicava allo studio, alla lettura de libri, ed anche a dare ulteriore udienza a chi domandava. E la sera mi ricordo, che per un' ora, e più durava la recita del Rosario, e di altre molte preci. Dopo le quali Io, e la sua Corte cenavamo; ed il Servo di Dio, che non cenava, si faceva fare una lunga lettura spirituale, quale Io scrivo con sommo mio stupore, e maraviglia, perchè coricato lo sul letto nella stanza vicina, udiva a voce forte una tale lettura, che si faceva parte dal suo Segretario, e parte dal Fratello Francesco Antonio.

§. 347. *Matutinis horis cum famulo de cœlestibus commentabatur.*

§. 348. *Assiduum, & quotidianum orationis, divinæque gloriæ studium.*

§. 349. *Cœnam corpori subtrahens spiritum devota lectione reficiebat.*

XXXVI. Testis ex officio *Rmus D. Dominicus Russo olim Parochus Cath. S. Agathæ, modo Canonicus ejusdem Ecclesiæ annor. 67. juxta 24. inter. Proc. fol. 1963. ter. respondit* = Non meno grande, ed ardente fu il suo Amore verso Dio, mentre si osservava da me, e da tutti, che da lui non si ascoltava cos' alcuna di questo Mondo; tutte le sue azzioni erano indirizzate alla maggior gloria di Dio; nè altro desiderava, nè di altro discorreva, che di vedere distrutto il peccato, e di vedere amato il suo Dio. Non altro ci mostrano le sue opere ascetiche, soprattutto il suo libro della visita del Santissimo Sagramento, ove si leggono quelle divote aspirazioni a Gesù Sagramentato, e quelle belle meditazioni della Passione di Gesù Cristo, che desiderava vedere da tutti amato. Egli aveva bandito da se l' ozio; Io lo vedevo sempre applicato, e per averlo udito, sò, che aveva fatto voto di non perdere mai tempo, impiegando lo sempre a gloria di Dio, o collo scrivere, o col dettare, o col predicare, o col disimpegnare altri pastorali suoi doveri.

§. 350. *Mundana spernens Dei amorem zelabat.*

§. 351. *Peccati destructionem Deique amorem zelabat.*

§. 352. *In arcesiti, suis libris divinum ignem per orbem ubique sparsit.*

§. 353. *Agens aut loquens omnia ad Dei gloriam referebat.*

Ex Processu Ordinario Nuceriæ Paganorum

De visu diuturnaque directione V.S.D. per anc. 50.

I. Testis *Rmus P. D. Andreas Villani Rector Major Congregationis SS. Redemptoris Socius, DIRECTOR, & CONFESSARIUS V. S. D. ann. 83. circ. Super 54. Art. Proc. fol. 243. ter. & seqq. dixit* = E' verissimo, che dalla Fede viva, e ferma Speranza del nostro Servo di Dio Alfonso Maria di Liguori, si produsse in Lui un amore eroico, ed eccellente verso Dio. Perciò Io dacchè lo conobbi, e lo pratticai per tanto lungo tempo di anni cinquanta incirca, della maniera accennata sino alla benedetta sua morte, ho veduto, e sò, che viddero gli altri, che tutte le sue fatighe, tutti li suoi desiderj, e sante operazioni, non ebbero altro fine, che la pura, e sola gloria di Dio. Chiaramente conobbi, e sò da tanti testimonj di veduta specialmente Preti della detta mia Congregazione defonti, e viventi, e precisamente per essere stato suo Direttore alle volte, e che anche qualche volta l' ho confessato, ch' Egli ami mirabilmente all' Amore, il santo timor di Dio, non già servile, ma sibbene filiale,

§. 354. *V.S.D. labores, desiderio, actionesque unam Dei gloriam respiciebant.*

§. 355. *Cum filiali Dei timore mistum amorem.*

per

per il quale osservai io, e gli altri, ch' Egli era della divina carità tutto infiammato, ed acceso, non solo perchè si vedeva nel di Lui volto un' aria di Paradiso, ma ancora perchè dentro dell' anima mia per le sue sante parole, ed espressioni divote, ch' egli faceva dell' amor di Dio, mi sentivo una mossa, che non era da cagione naturale, ma dallo spirito del Signore soavemente originata, e fatta. Dippiù ho inteso commumemente dire, che tal mossa provavano gli altri, che con lui praticavano; onde stando distante da lui, allorchè predicava, senza poter sentire le sue parole, restavano intenerriti al solo vederlo. Onde pareva, ch' Egli avesse un dono speciale del Signore su questo punto; ed ancora con poche parole, che diceva, dissinvolte, positive, e senza esagerazione, come fà chi discorre senza impegno, pure capacitava, illuminava, istruiva, ammolliva, e faceva risolvere volentieri ciò, ch'era necessario per ritribuire a Dio quell' amore, quella fedeltà, e quell' osservanza esatta della santa Legge, a cui ognuno è obligato. Sò ancora, che l'Amore verso Dio del nostro Fondatore Monsignor di Liguori fu pura, infiammata, e gelosa, avendo Egli usata sempre una somma cautela, ed una singolare circospezzione verso di tutti senza mai attaccarsi a veruno affin di solamente a Dio sagrificare il suo cuore. Fu sempre stimata gran meraviglia, che un Uomo sì soave, e mansueto, così lieto, e gentile, non si fosse mai attaccato con affetto particolare a verona persona, o a lui si fosse mai veruna persona disordinatamente attaccata; onde si ammirò come cosa sommamente maravigliosa per cagion, che gli altri, ed io l'avessimo veduto attaccato più ad uno, che ad un'altro, perchè era Egli tutto con tutti, per tutti tirare a questo santo amore; tanto che in presenza di Lui rispetto a Lui tutti eravamo caritativi trà di noi, ci ben trattavamo, ci ajutavamo, ci davamo luogo, e non c' impedivamo l' uno l' altro le croci, che per nostro bene ci mandava il Signore; per questi motivi, e da tutte le sue parole, ed opere si accertò ognun di noi, ch' Egli tanto di giorno, quanto di notte la passava in atti di amore di Dio.

Super 55. *Art. Proc. fol.* 245. *& ter. dixit* = Per la stessa causa di scienza di udito, e veduta deponga, che il detto nostro Servo di Dio indirizzava alla gloria di Dio tutte le sue parole, ed opere, e tutto ciò, che intraprese a detta divina indrizzava; come si vede da tante ragioni da me deposte nel corso di questa mia deposizione.

Super 56. *Art. Proc. fol.* 245. *ter. dixit* = Anche da fatti doposti, e veduti, ed intesi da me si rileva, che al detto nostro Servo di Dio tenesse il suo cuore unito con Dio; onde la sua vita fu un quasi continuo raccoglimento, ed unione con Dio; anche nelle temporali occupazioni, e cose indifferenti aveva sempre presente Dio, conoscendosi, che mai si dipartiva dalla divina presenza. Onde si conosceva avere familiarissimo questo santo esercizio della divina presenza, e che Dio sta continuamente dentro, e fuori di noi, come dalle spesse occhiate divote verso il Cielo, verso il Crocefisso, e l' Immagine di Maria Santissima faceva, ognun di noi confermava, che stass' Egli sempre unito con Dio.

Super 57. *Art. Proc. fol.* 246. *dixit* = Mi accerto io, e sò, che gli altri ancora si accertarono, ch'Egli aveva sommo contento di parlare di Dio, della sua bontà, carità, e di tutti li divini attributi: sù di ciò sono tante lingue, che hanno sempre parlato, e perpetuamente

§. 356.
Divinæ Charitatis igne Ejus facies splendescere videbatur.

§. 357.
De amore Dei loquens, eodem Charitatis igne Testem audientesque inflammabat.

§. 358.
Simplici sermone cultos quentes ad Dei amorem trahebat.

§. 359.
In puritate cordis sui Deum diligebat.

§. 360.
Suavis licet affabilisque cum omnibus humano numquam amore capi potuit.

§. 361.
Omnibus omnia factus ut omnes ad Dei amorem adduceret.

§. 362.
Deum nullunque quærebat, quem diligebat anima ejus.

§. 363.
Omnia ad Dei gloriam pertrahebat.

§. 364.
Cum dilecto suo semper uniri studebat.

§. 365.
A divina præsentia, numquam mente discedebat.

§. 366.
De Deo loqui in deliciis habebat.

§. 367. *Eodem Charitatis igne inflammabantur qui de Dei amore cum loquentem audiebant.*

§. 368. *Nisi in Deo, & in V. C. Cruce gloriabatur.*

§. 369. *Ipsi mundus crucifixus erat, & ipse mundo.*

§. 370. *A fidelibus Deum diligi gaudebat.*

§. 371. *Pra divina offensa dolore languebat adeo, ut mori videretur.*

§. 372. *Ut peccatum impediret multa talis fecitque.*

§. 373. *Per diem noctemque cum Deo alta contemplatione miscebatur.*

§. 374. *Peracta Missa in gratiarum actione manebat immobilis.*

§. 375. *Passionis mysteria devote recolebat.*

§. 376. *Ad Templum petendum impar in cubiculo diuturna orationi vacabat.*

§. 377. *Nec ipsa corporis immobilitas Eum Via Crucis exercitia retardavit.*

mente parleranno, tante opere sù di questo particolare da Lui date alle stampa. Il che faceva ancora nelli discorsi familiari aveva con noi individui di nostra Congregazione da lui fondata; onde ci eccitava mirabilmente ad amare Dio, e' intenerivа, e e' infiammava.

Super 58. *Art. Proc. fol.* 246. *& ter. dixit* = Anche tutto ciò, che ho deposto di veduta, e di udito, dà chiaro a conoscere, che il puro amore di Dio riempisse talmente l'anima di Monsignore di Liguori, che di altro non seppe gloriarsi, e dilettarsi, che di Dio, e di Gesù Cristo Crocefisso. Già da fatti deposti si rileva, ch' Egli mai ebbe gusto, oè si dilettò di cose mondane, ed odiò tutte le grandezze, le bellezze, e li contenti della Terra, ma amò sempre le celesti, e divine, nè volle mai nè in Congregazione, nè da Vescovo prendersi divertimento di sorte alcuna.

Super 59. *Art. Proc. fol.* 246. *ter., & seq. dixit* = Dimostrò anche della Carità verso Dio nella somma contezza, e giubilo, che dimostrava nel vedere, che gli fedeli si accendevano di amor di Dio. Onde tutte le sue fatighe furono addette a procurare, che ognuno amasse Dio, com' Egli merita di essere amato. Al contratto oel sentire che Dio si offendeva da tanti, e tanti, pareva, che volesse morire di afflizzione; onde quanto fece, ed operò della maniera spiegata di sopra, tutto era a questo fine diretto, ed a procurare d' impedire a tutto suo potere le offese di Dio; lo depongo di udito, e veduta.

Super 60. *Art. Proc. fol.* 247. *& seqq. dixit* = Questa divina sua Carità li produsse uo' amore grande all'esercizio dell'orazione così mentale, che vocale. Non solamente ogni mattina faceva Egli l'orazione mentale stabilita in commune coo noi individui per mezz' ora inginocchiato, ma ancora molto altro tempo spendeva tanto di notte, quanto di giorno in questo santo esercizio. Dopo avere celebrata la Messa con quel fervore, e devozione accompagnata da me di sopra, udiva uo' altra Messa inginocchiato, immobile, e tutto unito con Dio. Recitava il Rosario, ed altri divoti preghi. Contemplava i Misteri della Passione di Nostro Signore coll'esercizio della Via Crucis, come altrove ho deposto. Mai non mancava, a riserba di quando doveva stare necessariamente applicato al bene del Prossimo, a tutti gli esercizj divoti, che da Lui furono stabiliti per Regola. Cose da me vedute quando stè trà noi nelle Case di nostra Congregazione, ed ho inteso, che lo stesso fece da Vescovo per quei trediei anni, che governò la Diocesi, e dopo rinunciato il Vescovato, fino a che si potè reggere, tutto puntualmente eseguì a tenore di detta Regola. Quando poi si rese inabile per la sua decrepitezza, debolezza, ed acciacchi, che non più non si reggeva in piedi, osservava nella sua camera dette pratiche divote, ed orazioni mentale, e vocale. Si faceva condurre a fare la Via Crucis nel corridojo al piano delle due stanze, in cui abitava, una dove dormiva, l'altra dove sentiva la Messa, e si comunicava. onde seduto nella sedia, che si girava colle piccole ruote attendeva a girare recitando le orazioni, e facendo le meditazioni da Lui date alle stampe avanti quattordici quadri in detto corridojo piantati per la Via Crucis, tutto facendo con il solito suo raccoglimento, divozione, e fervore. Ma quando poi non potè più leggere, ma potendo udire, se le faceva leggere o da un Sacerdote di nostra Congregazione, o dal suo compagno Fratello Fran-

Francesco Antonio Romito, Ma teso poi totalmente inabile a sentire, si faceva detta Via Crucis con recitare orazioni vocali.

Super 62. Art. Proc. fol. 248., *& ter. dixit* = E' veriasimo, ch'Egli il nostro Fondatore ardeva sempre del divino amore, e non potendolo nascondere, non ostante che procurava di farlo con ogni sforzo per nascondere agli occhi degl' Uomini la fiamma, che nel suo petto ardeva, si vedeva talvolta comparirli i segni al di fuori, avendo veduto lo o nel tempo dell' orazione io commune, o nel rendimento di grazie dopo la Messa mandare il corpo alcuni scuotimenti, e salti, col volto arrosito come un carbone acceso, che m' intenerivà, ed eccitava all' amore di Dio, ed imitarlo nell' esercizio delle virtù. Ho inteso poi dire, che fu talvolta veduto anche in estasi, e sollevato più palmi da terra.

§.378.
Divini amoris igne foris urebat, quo intus accendebatur.

§.379.
Aut orans, aut Sacro facto facies Ejus splendebat ut ignis.

§.380.
Plerumque ecstaticus rapiebatur in aerem.

II. Testis *Adm. R. P. D. Joannes Mazzini Consultor Generalis Congregationis SS. Redemptoris Socius DIRECTOR, & CONFESSARIUS V. S. D. annor.* 83. *sanctitatis fama commendatus. Juxta* 14. *Inter. Proc. fol.* 358. *ter., & seq. respondit* = Egli perfettamente adempì il divino precetto di amar Dio con tutto il cuore, con tutta l' anima, con tutte le forze sopra tutte le cose, come ognuno lo vidde, e più di ogni altro lo conobbi In con la più risplendente luce in tanti lunghi anni già descritti; onde tanto di notte, quanto di giorno facev' atti di tutte le virtù, specialmente di amor di Dio, e fra l' altro si conosceva dalle sue orazioni, dal suo divoto parlare di Dio, dal suo raccoglimento, dalla sua estatica positura avant'il Santissimo Sagramento, e da tanti altri fatti da me deposti, colli quali anche si rileva, ch' Egli sempre alla gloria, e servizio di Dio indrizzò tutti li suoi pensieri, parole, ed opere, e che la divina presenza era per Lui un continuato esercizio, e se li conosceva dalli segni spiegati come sopra, e si udiva specialmente, quand' orava, mandar fuori ardenti sospiri, e prorompere in celesti espressioni, credendo di star solo, e di non essere inteso da alcuno, giacchè sempre colla maggior industria possibile procurò di nascondere se stesso agli occhi degl' Uomini, e perciò ognuno, ed io lo ravvisammo un santo nascosto tutto interiato in se, e tutto avvilimento di se medesimo, che di altro non voleva godere, se non di Dio solamente, e di Gesù Cristo. Da quanto ho deposto si rileva ancora, e tutto l'ho veduto, ch' Egli non dilettavasi di altro, che di parlare di Dio in ogni tempo, ed in ogni luogo anche nel tempo della ricreazione dopo la tavola, e lo faceva con tal dolcezza, enfasi, e spirito, ch' eccitava tutti all' amor di Dio; ed io l'ho sperimentato sin da che lo conobbi, e prima di fondare detta mia Congregazione, e dopo fondata in tutto il tempo, che ci ho conversato, con avere altresì osservato sempre il suo gusto, e consolazione, quando vedeva, e quando udiva i rapporti di fatti di persone, che si segnalavano in esercitarsi nella Carità verso Dio; quando al contrario si vedeva tutto mesto, ed afflitto, quando udiva rapporti di fatti pubblici, colli quali era stato gravemente offeso Dio. Era così sterminato il suo amore verso Dio, che temeva di ogni minuzia colli tanti scrupoli, che li venivano, onde li pareva di aver dato disgusto al Sommo Bene, e pur così non lo era, come ho parimenti deposto, che le sue santissime operazioni furono sempre ripiene di chiarissime prove di Carità verso Dio, e verso il Prossimo, e le sue esortazioni altro non erano a chiuo-

De diuturna experientia, contubernio, ac directione.

§.381.
Heroici amoris actus fervide, ac diu noctuque eliciebat.

§.382.
Ecstatica corporis compositio in oratione divini amoris argumentum.

§.383.
In oratione suspiriis ignitisque aspirationibus ferebatur in Deum.

§.384.
Ab humano refugiens Divino consortio delectabatur.

§.385.
De Deo tanta spiritus dulcedine loquebatur, ut ad ejus amorem audientes alliceret.

§.386.
Deum amari gaudebat hilaris, offendi vehementer tristabatur.

§.387.
Pre amoris vehementia culpam timebat ubi non erat.

§.388.
Omnes ad Deum adducere satagebat.

chiunque a lui veniva, che quelle di farsi santo, e divenire amante appassionato di Gesù Cristo, e divoto di Maria Santissima di Lui Madre, nè per qualsivoglia rispetto umano desisteva di fare le paterne correzioni, le quali però faceva con dolcezza, e carità.

De visu propriaque experientia.

XI. Testis *Admodum Rev.D.Bernardus Tortora Parrochus S. Felicis Civit. Nucceriæ ann.69. circiter super* 54. *Art.Proc. fol.937. dixit* = Per tutto il tempo, che Io lo conobbi, e lo conversai, sò di certa scienza, e di udito per il rimanente di sua vita, che il Servo di Dio amò il sommo bene con tutta l'anima, con tutto il cuore sopra ogni cosa, siccome dall'esterne sue azzioni, e parole sempre di Dio si rilevava la sua unione con Dio, ed il suo continuo raccoglimento in Lui; sicchè si conosceva, che Egli di notte, e di giorno se la passava in fervorosi atti di amore verso il sommo bene.

§.389.
Ex Ejus actionum frustibus divina charitas noscebatur.

Super 55. *Artic. Proc. fol.937. ter. dixit* = Per la stessa causa di scienza sò, che il Servo di Dio era assorto nell'amore, e gloria del Signore, e tutte le sue parole, ed operazioni unicamente tendevano a questo medesimo fine.

Super 57. *Art. Proc. fol. 937. ter., & seq. dixit* = Colla detta occasione di sopra espressa ho osservato, che il Servo di Dio aveva un gran piacere di ragionare di Dio, della sua bontà, ed amore, e ne parlava quasi in ogni occasione, in discorsi familiari, e nelle cose istesse indifferenti, e qualche volta in ricreazione si metteva a suonare il cembalo, e cantava canzoncine spirituali, nel qual tempo si vedeva cogli occhi rivolti al cielo col volto infiammato, e quasi assorto, che induceva me, e tutti gli ascoltanti a divozione, ed ammirazione, e questo, per quanto ho inteso dire, fu ancora per tutto l'altro tempo di sua vita.

§. 390.
De Deo loqui delectabatur

§.391.
Animum relaxandi causa cymbalum tinniens divinas concinebat laudes ignito amore flagrantes.

Super 58. *Art. Proc. fol.938. dixit* = Che per tutto il tempo, che l'ho conosciuto, e l'ho praticato respettivamente, non l'ho veduto, ne ho inteso dire, che abbia perduto picciolo tempo, o che si abbia preso alcun divertimento, o pure abbia respirato un poco di aria, ma sempre l'ho veduto, ed ho inteso dire anche dagli altri, applicatissimo all'orazione, azzioni spirituali, allo studio, ed a comporre le tante sue opere mandate alle stampe, solo perchè il suo cuore stava ripieno del santo, e divino amore.

§.392.
Omnes actiones sua ex amanti corde prodibant.

Super 59. *Art. Proc. fol. cit. ter. dixit* = Colla stessa occasione di veduta, e per averci praticato sò, che il Servo di Dio dimostrava un sommo piacere nel vedere, o sentire, che l'anime si accendevano del santo amore di Dio. Procurava ancora infervorare di questo stesso divino amore tutti li cuori del fedeli col suo buono esempio, ed istruzzioni; quando sentiva poi qualche offesa del Signore, ne mostrava dolore, e dispiacere; onde cercava tutti li mezzi, e non lasciava di operare, dire, e fare, quanto poteva per impedire le dette offese di Dio.

§.393.
Animus sancto accendi amore latabatur.

§.§94.
De divinis offensis intime dolebat.

Super 60. *Art. Proc. fol. 938. ter., & seq. dixit* = Sò per averlo veduto, che osservava con tutta esattezza gli esercizi spirituali prescritti dalle Regole della Congregazione. Onde intervenia sempre all'orazione mentale della mattina in commune nel coro inginocchioni, recitava nel coro il divin'Officio divotamente, celebrava la Messa con gran fervore, faceva il ringraziamento col sentirsi un'altra Messa, stav' applicato allo studio, si faceva la lettura spirituale, esercitava gli atti communi del giorno, secondo prescrive la Regola, onde

§.395.
A mane usque ad vesperum orationi Dei gloriæ incumbebat.

onde tutto il giorno sino alla sera stava applicato alle sante operazioni, di maniera che la sua vita era una continua applicazione divota.

§.396.
Inter celebrandum valde rubebat.

Super 62. Artic. Proc. fol.939. dixit = L'ho vedoto più volte io nel celebrare la santa Messa, e nel fare l'orazione tutto assorto in Dio, e col volto acceso di amore verso Dio.

§.397.
Ne levi quidem culpa se unquam maculavit.

Super 63. Art. Proc. fol. cit. dixit = Quello, che posso attestare di vedota, e di esperienza, sò, che per tutto il tempo, che io ho praticato, e conosciuto il Servo di Dio sudetto, mai mi sono accorto, che avesse commesso colpa neppure leggiera.

Ex Processu Ordinar. S. Agathæ,

XV. Testis *Admod. Rev. D. Antonius Romano Archipresbyter Insignis Collegiatæ S. Andreæ Argentii Diæc. S. Agathæ annor. 60, super 54. & seqq. Art. Proc. fol. 720. dixit* = Che il Servo di Dio amò il sommo Bene con tutto il suo cuore, con tutte le sue forze, sopra ogni cosa, anche sopra se medesimo. Faceva perciò fervorosi atti di amore verso Dio, come io tante volte hò inteso; quanto faceva, pensava, o parlava, lo dirriggeva ad onore, e gloria del suo Dio. Il suo cuore stava sempre assorto, ed unito con Dio; nelle sue più indifferenti azioni non perdeva Dio di vista, stava in un continuo raccoglimento del Sommo Bene. Pruova ancora di questo suo ardentissimo amore verso Dio fù il tenore santissimo della sua vita, ed il discorrere, che faceva spesso di Dio, e delle cose, che erano di gloria di Dio, in modo tale, che non sapeva in altre cose trovar piacere se non in Dio. Sò poi di odito, aver Egli fatto voto di non perdere mai tempo per stare solo occupato in cose utili, o necessarie per la divina gloria. Del qual voto ne depongo una prova incontrastabile, e si è l'averlo io, e l'averlo gli altri trovato sempre occupato, e non mai un momento in ozio; anche quando usciva in carrozza, per ordine de' Medici, o si faceva leggere, da chi l'accompagnava un libro divoto, o di storia ecclesiastica, o recitare con esso il Rosario. Tanto vero, che le cose tutte di questo mondo l'arrecavano fastidio, ne Egli si prese alcun sollievo in questo suo Vescovado.

De visu in Episcopatu.

§ 398.
Ad Deum identidem suspirans omnia ad ipsum referebat.

§.399.
Omnes Ejus actiones, sermonesque nonnisi Deum sapiebant.

§.400.
De divina gloria sollicitus ne momentum quidem temporis inutiliter terebat.

Super 59. Art. Proc. fol.720. ter. & seq. dixit = Mi costa di certa scienza, e di veduta per il tempo, che l'ho trattato, e di udito, per il resto di sua vita, che il Servo di Dio quanto giubilava, quando vedeva le anime convertite a Dio, ed innamorate di Gesù Cristo, altrettanta pena sentiva, quando sapeva essere offeso Dio. Non solo l'ho inteso dalla sua bocca, ma ne ho avuta ancora una costante esperienza per il tempo, che ha governata questa sua Diocesi. Appena sapeva qualche sconcerto, subito si metteva in agitazione, e parlando io di noi Parochi depongo, che non ci faceva resistere: subito mi mandava a chiamare per impedire, e riparare a detti disordini, in modo che stando io una volta in Piedarienzo, ebbi con tutta sollecitudine una chiamata dal Servo di Dio in tempo di està. Io obbedii, e giunto da Lui, quello di cui mostrava tanta sollecitudine, si era volere da me sapere un fatto di una persona, contro di cui aveva ricevuto una accusa.

§ 401.
In Episcopatu ab omni solatio abstinuit.

§. 402.
Per se perque Parochos divinas offensas sollicite impediebat.

§.403.
Probatur idem.

§.404.
In mentali vocalique oratione vitam vixit, & quomodo.

Super 60. & seq. Art. Proc. fol. 721. dixit = Che il Servo di Dio per tutto il tempo di sua vita se la passò, può dirsi, in una continua orazione, o mentale, o vocale. Poichè alzatosi la mattina facevasi l'orazione per mezz' ora mentale, come ho inteso da' suoi familiari. Mettevasi poi allo studio, ed a dare udienza con tutta affabilità, o a disimpegnare gli affari della sua Diocesi senza perdere però Dio di vista; celebrava indi col suo solito fervore la santa Messa, dopo la quale, ne ascoltava un'altra per ringraziamento di grazie, come tante volte ho veduto io nel mentre, che sono venuto a trovarlo. Dopo un breve riposo preso nel giorno dopo tavola, nella quale si faceva la lettura spirituale, quando lui mangiava con gli altri, non essendo costretto a stare in letto per le sue infermità, dopo detto riposo, dico, si faceva per un'altra mezz'ora la lettura spiritoale, e per un' altra l'orazione mentale, siccome mi veniva riferito. Inoltre, come ho detto facevasi la visita al Sagramento, ogni giorno; tutto il resto del giorno lo spendeva o nel dare udienze, o nello studio, o in altri affari della sua Diocesi. Recitava il divino officio con tutta attenzione, posatezza, e divozione, di che ne sono testimonio per aver inteso da lui detta recitazione. La sera poi si faceva per un'altra mezz'ora l'orazione mentale, conforme sentivo. Recitava con tutti quelli della sua Corte il Rosario a Maria Santissima, faceva con essi l'esame della coscienza cogl'atti cristiani, ed altre preci; stava attento, affinchè niuno mancasse. Voleva ancora, che di frequente si confessassero, e communicassero.

De visu in Episcopatu.

XXIII. Testis *Illmus, & Rmus Dominus Antonius Puoti Archiepiscopus Amalphitanus annor. 72. circiter, super 54., & seqq. Artic. Proc. fol. 980. & ter. dixit* = Per la stessa causa di scienza depongo, che il Servo di Dio Monsignor di Liguori amò il suo Dio con uno amore sommo, ardente, e perfetto. Per quel tempo, che ho contrattato con Lui, l'ho rilevato dal tenore santo della sua vita, perchè la Carità, quando è vera, non può stare oziosa, ma opera sempre gran cose per Dio. Per tutto l'altro resto di sua vita sino alla sua morte mi costa di udito da persone degne di fede; acceso perciò il Servo di Dio di questo divino amore, a Dio drizzava quanto Egli faceva. Io lo vedevo colla mente sempre assorto, ed unito con Dio, che non perdeva mai di vista nelle sue più distrattive occupazioni, siccome ne' suoi familiari discorsi con me alle volte tenuti io mi accorgevo. Altro piacere pereiò non trovava, se non parlare o di Dio, o delle cose, che conducono alla divina gloria, e le cose tutte di questo mondo, invece di arrecarli piacere, le teneva piuttosto a fastidio; perciò, siccome ho inteso, fec' Egli quel voto di non perdere mai tempo per stare solo occupato in cose, che erano di gloria di Dio. Quale suo voto fu dal Servo del Signore appuntino eseguito; poichè tanto da me, quanto da tutti gli altri si vedeva, e si trovava sempre occupato, e non mai in ozio; perciò si vedeva da tutti, mentre governò questa sua Diocesi, e risedè in questa terra, che anche quando usciva in carrozza, si faceva leggere un libro divoto, o d'Istoria ecclesiastica da chi lo accompagnava, o recitava con esso il Rosario. Testimonj poi degni di fede mi hanno assicurato di aver' Egli sempre così praticato costantemente sino alla santa sua morte.

§.405.
Divinus ignis in Ejus corde accensus tarda molimina nesciebat.

§.406.
Quidquid ageret Deum semper cogitabat, quærebat, amabat.

§.407.
Otium fugiens non agebat nisi quod cum divina gloria congruebat.

§. 407.
Nec ipsum spatiandi tempus sibi ægroto præscriptum ab oratione vacabat.

L. Testis *Per illustris, & Admod. Rev. D. Cæsar Mechella Canonicus Ecclesiæ Cathedralis S. Agathæ Gothorum V. S. D. CONFES-*

Sa-

SARIUS, & SECRETARIUS annor.48. circiter, super §4. Art. Proc. fol.1889. ter., & seq. dixit: Più volte ho inteso dalla bocca del Servo di Dio fervorosissimi, ed intensi atti di amore verso Dio, ch'era l'unico oggetto de' suoi affetti; ora diceva: *Dio mio ti amo, e ti voglio bene; Gesù Cristo mio ti amo; Dio mio te solo voglio, e niente più*, e simili; ora con solo da dette sue amorose giaculatorie, ma molto più dalla santissima sua vita sino alla morte mentata ho sempre con tutta certezza rilevato quanto ardente, sommo, e perfetto, ed anche tenero, e filiale fosse stato per tutta la sua vita l'amore del santo Prelato verso Dio. A Dio perciò dirriggeva quanto Egli diceva, e faceva, per cui una volta gli ho inteso dire; *Sia tutto a gloria di Dio*: Dio avea solo avanti gli occhi, stava Egli in una continua unione con Dio: gli affari moltiplici, e distrattivi, o dello studio, o della sua Diocesi non poteano distrarlo dalla sua unione con Dio. Erano prove di tutto questo non solo le amorose sue giaculatorie da me deposte, ma ancora i suoi infuocati sospiri, le amorose sue occhiate; che io vedeva dare spessissime volte ora al Crocefisso, ora all'immagine di Maria Santissima, ora al cielo. Potevasi perciò dire la sua vita una continua unione con Dio. Che meraviglia perciò se non trovava in altro diletto, se non se nel fare discorsi di Dio anche con me tante volte fatti. Per averlo poi confessato, sò di certa scienza aver'Egli fatto voto di non perder mai tempo, affine di star solo occupato in cose concernenti la divina gloria. Ed io fatti non ostanti le rimostranze mie, e degli altri per persuaderlo, o intermettere per no poco le sue continue, e divote applicazioni per timore, che non si abbreviasse la vita, non fu possibile capacitarlo; per cui ed io, ed i suoi famigliari dovevano stare di continuo anche occupati.

De propria experientia in Episcopatu.

§ 404.
Ignitis aspirationibus in Deum identidem ferebatur.

§.405.
Ad majorem Dei gloriam omnia dirigebat.

§.406.
Nullis externis actionibus a Deo distrahebatur.

§.407.
Oculos in Christi, & Mariæ imaginibus vibrant, vel cœlum suspiciens divino rapiebatur amore.

§.408.
Nonnisi in Deo delectabatur.

§. 409.
Nullis Testis, aliorumque studiis lædari tantisper animo passus est.

Coocordant *ex Proces. Apost. Nuc. V. Testis Proc. fol.* 387. *fol.* 450., *& seqq. Testis VI. Proc. fol.*598. *ter.*, *& fol.*622., *& seq.*, *IX. Test. fol.* 6705. *ter.*, *& fol.* 751. *X. Testis fol.* 843. *XII. Testis fol.*1026. *ter.*, *& fol.* 1038. *ter.*, *XIV. Testis fol.* 1107. *XXII. Teseis a fol.*1310. *ad* 1321. *FFV. Testis fol.*1448., *& seqq. XXVI. Testis fol.*1493. *ter.*, *XXVII. Testis fol.*1514. *XXIX. Testis fol.*1690 *ter.*, *& seq.*, *& fol.*1719. *XXX. Testis fol.*1774. *ter.*, *& seqq. XXXI. Testis fol.*1874. *XXXIV. Testis fol.*2155. *ter. XXXIV. Testis fol.*2186., *& seqq. XXXVI. Testis fol.*2344., *XXXIX. Testis fol.*2942. *XXXX. Testis fol.*2761. *ter.*, *XLII. Test. fol.*2844. *XLIII Testis fol.*2915., *& seq. XLIX. Testis fol.*3209., *LI. Testes ex Off. fol.*3265. *LII. Testis ex Off. fol.*3305.

Ex Proc. Apost. S. Agathæ *Testis I. Proc. fol.*488. *ad plur. seqq. III. Testis Proc. fol.*640., *& ter. fol.*744. *ter.*, *& seqq. VIII. Testis Proc. fol.*897., *& ter. IX. Testis Proc. fol.*928. *ter. XI. Testis Proc. fol.*1085. *ter. XI. Testis Proc. fol.*1102. *ter.*, *& seq. XII. Testis Proc. fol.*1201., *& ter. XIX. Testis Proc. fol.*1517. *& ter. XXXIV. Testis ex Off. Proc. fol.*1900. *XXXV. Testis ex Off. Proc. fol.*1926. *XXXVI. Testis ex Off. Proc. fol.*1980.

Ex Processu Ordin. Nucerinæ Paganor. *I. Testis Proc. fol.*225. *ter.*, *& seq. V. Testis Proc. fol.*575., *& ter. seq. VIII. Testis Proc. fol.*692. *& ter. IX. Testis Proc. fol.*810., *& seq. X. Testis Proc. fol.*882., *& seq. XI. Testis Proc. fol.*927., *& seq. XVI. Testis Proc. fol.*1369. *& seq. XXIII. Proc. fol.*1572. *ter. XXIV. Testis Proces. fol.*1693.

XXV. TestisProc. fol.1631. ter., & seq. XXVI. TestisProc. fol.1659. ter. XXVIII. Testis Proc. fol.1689. ter. XXIX. Testis Proc. fol.1760., & seq.

Ex Proc. Ord. S. Agathæ Gothorum *III. Testis Proc. fol. 279., & seq. IV. Testis Proc. fol.319. V. Testis Proc. fol.377., & seq. VI. Testis Proc. fol.420., & seq. IX. Testis Proces. fol.518., & seq. XI. Testis Proc. fol.580. ter., & seq. XII. Testis Proc. fol.599. ter., & sequ. XIV. Testis Proc. fol.660., & seq. XV. Testis Proc. fol.720., & seq. XIX. Testis Proc. fol.858., & seq. aliique.*

Num.17.

EADEM CHARITAS IN DEUM EX MIRA V. S. DEI INNOCENTIA PER TESTES CONFESSARIOS COMPROBATA,

Ex Process. Apostol. Nucerino,

De propria experientia

§. 1.
Testis in Ejus confessionibus ne levem quidem culpeculam invenit.

§. 2.
Baptismalem innocentiam candidam servavit.

XI. Testis *Adm.Rev.P.D. Joannes Baptista de Costanzo Consultor Generalis Congregationis SSmi Redemptoris, & V.S.D. CONFESSARIUS annor. 57. super 125. Art. Proc. fol.982. terg. dixit* = Sò di certa scienza, che il Venerabile Servo di Dio *in tutte le sue Confessioni, che a me si fece negli ultimi anni di sua vita*, non si accusò mai nè di peccato veniale volontario, oè di difetti, ma tutte le sue Confessioni erano di meri scrupuli, sò da che si fè l'ultima Confessione generale, che fù Vincenzo Magaldi allora Padre della nostra Congregazione, che il Ven. Servo di Dio non aveva perduta la battesimale innocenza, dicendomi, *sai, che ho fatto a Monsignore la Confessione generale, e l'ho trovato coll'innocenza battesimale.*

De propria experientia.

§. 3.
Innocentia stolam in Baptismate acceptam per omnes vitæ semitas vigilans custodivit.

§. 4.
Testis ex Ejus generali Confessione Baptismalem gratiam, & Virginitatis lilium servasse didicit.

XXXV. Testis *Adm. Rev. P.D. Petrus Volpicelli Missionarius Congr. SSmi Redemptoris, & V.S.D. CONFESSARIUS annor. 59. circiter juxta 26. Interrog. Proc. fol. 2241. & terg. respondit* = Relativamente a Dio, Egli in tutto il tempo di sua vita ebbe i pensieri della mente a Lui rivolti, e riconcentrati, dal che ne avvenne, che si nella Puerizia, nell'Adolescenza, e nello Stato Ecclesiastico di Missionario, e di Vescovo mepò sempre la sua vita morigeratissima conservando sempre la Battesimale innocenza.

Juxta idem Inter. Proc. fol.2247. respondit = Veoeodo alla virtù della Temperanza posso affermare senza esitazione, che il Ven. Servo di Dio vi si ci è esercitato più particolarmente, avendosi mantenuta nell'Anima quella grazia, che ricevè nel santo Battesimo; e questo lo sò di certa scienza *avendoli fatta la Confessione Generale*, ed avere trovato, che il Ven. Servo di Dio non aveva mai commessi peccati mortali, e nel corpo avendo sempre conservata la Santa Verginità.

De propria experientia;

§. 5.
Testis V. S. D. Confessarius ordinarius de servata ab Eo Baptismali innocentia sanctè deponit.

XXXVII. Testis *Adm. Rev. P. D. Dominicus Corsano Missionarius Congr. SSmi Redemptoris, & V.S.D. CONFESSARIUS Ordinarius annor. 82. circ. juxta 26. Interr. Proc. fol.2431. respondit* = Da questo amore, che portava al suo Dio oe venne quella sua innocenza, per cui, come io lo sò per causa di scienza *per le Confessioni sue da me per tanti anni udite*, di non aver mai il Servo di Dio macchiata la sua stola Battesimale non solo coo peccato grave, ma ancora con qualche peccato veniale deliberato, e volontario, come

anche

anche lo possono deporre il nostro P. D. Pietro Volpicelli; ed il Rev. D. Vincenzo Magaldo allora Individuo della nostra Congregazione, che lo confessarono sino alla morte, allorchè io per pochi mesi prima della sua morte non potei per varj motivi assistere alle sue Confessioni; E mi ricordo sopratutto, che in quell' ultima cadente età dandoli per penitenza cinque sole *Ave Maria*, perchè non trovai mai nella sua coscienza materia veniale volontaria, il Servo di Dio mi diceva: *Padre questa penitenza è poco, datemela maggiore*. E come che le sue Confessioni erano quasi pubbliche alzando la voce nel confessarsi nell' ultima sua cadente già angostiato da scrupoli, benchè da me insinuato a bassare la voce, pure egli seguitava ad alzarla, per cui tutti coloro che stavano nelle stanze contigue udivano, che i sooi scrupoli non arrivavano mai al peccato veniale. Sicchè io depongo per causa scientiæ, che *dalle tue Confessioni tanto particolari, quanto generali a me fatte* di non avere mai offeso Dio gravemente, nè venialmente volontario in tutto il tempo della vita sua sino alla sua preziosa morte.

§. 6.
Nonnisi paucis ante V. S. D. obitum annis Testis ab Ejus audiendis Confessionibus cessavit.

XLIV. Testis *Adm. Rev. D. Foelix Verzella Canonicus Collegiatæ Montellæ Dioecesis Nuscì V. S. D. SECRETARIUS, ET CONFESSARIUS annor. 68. circ. super 62. Art. Proc. fol. 2983. dixit* = Mi costa per causa di propria scienza, e come *ho ascoltato le Confessioni del Ven. Servo di Dio per tutto quello spazio, che lo servii da Segretario ogni Sabato*, che Egli animato dalla sua viva, ed eroica Fede, ebbe sempre un grande orrore al peccato, a tale, e tanto, che al solo sentirlo nominare si raccapricciava, e ne temeva anche l'ombra, avendo in Lui scorto sempre una perfettissima innocenza.

§. 7.
V. Ligorium non modo a lethali, sed item a venialibus culpa voluntaria abstinuisse Testis affirmat.

De propriaque experientia in Episcopatu.

Super 125. Art. Process. fol. 2995. dixit = Che per lo spazio *di anni undici, che ho inteso le Confessioni* del Ven. Servo di Dio nel tempo del soo Vescovato, mai in esse ho trovato una materia grave nella sua Coscienza per l'assoluzione,

§. 8.
Peccati umbram horrens innocenter semper vixit.

§. 9.
In V. S. D. Confessionibus per an. 55. exceptis nullam culpam Testis invenit.

Ex Process. Apostol. S. Agathæ,

I. Testis *Adm. Rev. P. D. Antonius Maria Tannoja Consultor Generalis Congr. SSmi Redemptoris annor. 70. circ. super 125. Art. Process. fol. 498. terg. dixit* = Costantemente ho inteso asserire spontaneamente, e senza esitazione da tanti, e tanti de' nostri stati Confessori del Servo di Dio, che sia Egli vissuto, e morto immune da colpa grave, e che abbia conservato sino alla morte l'innocenza battesimale. Attesto anche io, che circa quarantadoe anni, che l'ho praticato, non ho mai osservato io esso non dico colpa grave, ma qualunque colpa leggiera, avendolo sempre osservato avere in orrore qualunque ombra di peccato. = *Contestes sunt etiam* de auditu immediato a Confessariis *in Process. Apost. Nucerino* Testis V. *fol. 338.* Testis IX. *cit. Proc. fol. 797. ter. & seq.* Test. XXXVI. *fol. 2345. terg.*

De auditu immediato a V. S. D. Confessariis.

§. 10.
V. S. D. stolam in Baptismate acceptam Creatori candidam reddidisse Testis ab Ejus Confessariis accepit.

Ex Proc. Ord. Nucerìæ Paganorum,

II. Testis *Adm. Rev. P. D. Joannes Mazzini Consultor Generalis Congregationis SSmi Redemptoris Socius, DIRECTOR, ET CONFES-*

De propria experientia §. 11.
Testis V.S.D. Director & Confessarius V. S. D. innocentem vitaque purum fatetur.

FESSARIUS V. S. D. ann. 83. (Sanctitatis fama commendatus) juxta 8. Interrog. Proc. fol. 319. respondit = Fui uno de' suoi Direttori, e mi ricordo ancora *d' essersi a me talvolta confessato*, giacchè attesa *la sua innocentissima vita*, poteva dirsi, che quasi tutti l' Individui della Congregazione erano suoi Confessori, e Direttori; mà il suo Confessore ordinario è stato il P. D. Domenico Corsano oggi ancora vivente, ed abitante in questa Casa, ai quali, siccome a me ancora sempre ubbidì, ed eseguì i loro ordini, come se fosse stato un Ragazzo di quattro, o cinque anni colla solita sua colombina innocenza.

De audito immediato a Confessariis.

VII. Testis *Adm. Rev. D. Vincentius Magaldi Congr. SSmi Redemptoris, & POSTREMUS CONFESSARIUS V.S.D. annor. 39. juxta 14. Interrog. Proc. fol. 678. respondit* = Questo stesso divino suo amore fece conoscerlo nell' *innocenza battesimale*. Io ho confessato alle volte il Servo di Dio, e l'ultima volta fu tre giorni prima della sua ultima infermità; *nè in tutte le volte, che intesi le sue confessioni, trovai materia di assoluzione.*

§ 12.
Testis postremus V.S.D. Confessarius Eum baptismalem non amisisse innocentiam aperte testatur.

§. 13.
Statim a V. S. D. obitu Ejus Baptismalem innocentiam publice Confessarii deprædicarunt.

XXII. Testis *Adm. Rev. P. D. Fabius Buonopane Missionarius Congregationis SSmi Redemptoris annor. 48. super 63. Art. Process. fol. 1531. dixit* = Per quanto dall' esterne operazioni del nostro Servo di Dio, e lo conobbero gli altri, e da quanto ho udito prima, e dopo la morte del medesimo, depongo, che sempre io cogli altri l'ho stimato, e stimo per innocente sino alla morte senza aver mai commessa colpa grave, e ne ho avuta ancora maggior sicurezza appena seguita la sua morte, *dalli Confessori, che ne udirono le sue confessioni; e per gloria di Dio publicarono la detta di lui battesimale innocenza*, e nel medesimo tempo coll' innocenza ha unita la penitenza corporale in grado eroico, come pur l' esercizio di tutte le altre virtù.

Ex Processu Ordin. S. Agathæ Gothorum.

De propria experientia in postremis Episcopatus annis.

§. 14.
Testis ex V.S.D. Confessionibus illibatam Ejus Baptismalem innocentiam admiratus est.

§. 15.
Idem in assiduis V. S. D. confessionibus absolutionis materiam non inveniebat.

L. Testis *Perillustris, & Adm. Rev. D. Cæsar Micbella Canonicus Ecclesiæ Cathedralis S. Agathæ Gothorum V. S. D. CONFESSARIUS, & Secretarius annor. 48. circ. super 63. Art. Process. fol. 1892. terg. dixit* = Per averlo io *più volte confessato*, mi costa di certa scienza avere il Servo di Dio conservata sempre pura, ed illibata la stola dell' innocenza sino a quel tempo da me praticato, siccome mi costa di udito, e per publica voce, e fama di aver' Egli anche per tutto il resto di sua vita dopo rinnoziata questa Chiesa mantenuta sino alla morte la detta battesimale innocenza. Io non trovava mai in esso materia neppure sufficiente di assoluzione, e pure voleva Egli, *confessandosi* secondo il suo solito *ogni otto giorni*, l' assoluzione.

Num. 18.

DE HEROICA V. S. D. CHARITATE ERGA PROXIMOS QUOAD SPIRITUALIA.

Ex Process. Apostol. Nucerino.

De visu propriaque experientia per an. 25.

V. Testis *Fr. Alexius Pollio Laicus Congr. SSmi Redemptoris, & V. S. D. FAMULUS PER POSTREMOS ANNOS XXV. annor.*

nor. 54. *circ. super* 142. *Art. Proc. fol.* 463. *dixit* = Mi costa di certa scienza, che il Ven. Servo di Dio non tralasciò mezzo alcuno per salvare qualunque Anima, nascendo questo suo amore verso il Prossimo, dalla sua Carità verso Dio, non avendo avuto mai riguardo a nobiltà, condizione, o sesso, nella considerazione essere le Anime l' Immagine di Dio, ed essere redente dal prezioso sangue di Gesù Cristo.

§. 1.
Ad convertendas animas omnem lapidem movit.

Super 148. *Art. Proc. fol.* 464. *dixit* = Sò di certa scienza, perchè Regola, e costumanza di nostra Congregazione stabilita, ed osservata dal Servo di Dio facendo le Missioni, si portava Egli nelle Missioni con suoi Compagni cavalcando un vile somaro; stando per arrivare al luogo della Missione unitamente con suoi Compagni per implorare le benedizioni del Cielo sopra quel Popolo recitava le Litanie a Maria SSma, ed altre divote preghiere; arrivato nel luogo dove doveva missionarsi, entrava in Chiesa, dove fatta una breve orazione al Sagramento apriva la Missione con invitare, ed animare il Popolo all' assistenza delle prediche. Nell' alzarsi la mattina dal letto, si faceva egli altri la mezz' ora di Orazione mentale, poi calava in Chiesa a dir Messa, e dopo il ringraziamento si metteva ad udire le confessioni per sette ore continue, e nel bisogno sino alle otto, e nove ore, dopo le quali si dava il segno del campanello per il pranso della mattina.

§. 2.
Ad id nullam personarum acceptionem pra oculis habuit.

§. 3.
Ad Missiones pergens vili jumento insidens super Populum cælestem benedictionem implorabat.

§. 4.
Pœnitentibus per continuas horas ostio, & novem sedulus aurem præbebat.

Super 149. *Art. Process. fol.* 464. *terg. dixit* = Finito il pranso della mattina colla lettura spirituale per turno, dopo breve riposo si metteva a confessare uomini nella Casa, ove stavano tutti i Missionarj, ed approssimatasi l'ora della predica grande della sera si poneva ginocchioni avanti il Crocifisso per prepararsi, o avanti il Sagramento, così faceva prima di fare gl' Esercizj a' Preti, ed a Galantuomini, terminata la predica della sera, se vi restava tempo, confessava uomini in Casa, poi si cenava, e poi si faceva l'esame di coscienza in comune.

§. 5.
Post prandium iterum Confessiones audiebat.

§. 6.
Ad habendam concionem se oratione præparabat.

§. 7.
Post concionem viris Pœnitentiæ Sacramentum administrabat.

Super 151. *Art. Proc. fol.* 465. *dixit* = Introdusse ancora il Ven. Servo di Dio nelle Missioni mattina, e sera la predica al Popolo, come è nostra Regola, il giorno il catechismo, il Rosario a Maria SSma, la Dottrina Cristiana, gli Esercizj a' Preti, e Galantuomini, ed anche a' Monasterj di Monache; nelle prediche del peccato, e dell' inferno faceva fare, come oggi si fà, dal Predicatore la disciplina sul pulpito, come praticò lui ancora da Vescovo nel far la predica grande in due Missioni fatte da Lui una nella sua Cattedrale, e l'altra nella Chiesa de' Padri Domenicani di S. Maria a Vico della Terra di Arienzo, e nella predica dello scandalo si disciplinavano in publica Chiesa i Missionarj avanti tutto il popolo. Nelle prime tre sere della Missione faceva uscire i Missionarj per il Paese, facendo sentimenti per incoraggir il Popolo a sentir le prediche, e confessarsi, nelle altre sere poi dopo la predica grande faceva restare (fatte uscire le donne) i soli uomini in Chiesa; animati questi con breve sentimenti a pentirsi de' proprj peccati, e far penitenze, pace, e riconciliazione con Nemici.

§. 8.
In Missionibus binas quotidie conciones, ac sacra exercitia ad Clerum; ad Moniales ad Civiles homines instituit.

§. 9.
Licet Episcopus Missiones habens se publice flagris plecteret.

Super 152. *Art. Proc. fol.* 465. *ter. dixit* = Per far riuscire fervorose le Comunioni generali, le faceva fare particolarmente, come oggi anche si pratica, cioè li Figlinoli, e Figliole, le Zitelle, Maritate, e Vedove, e li Uomini, con far precedere a queste un fervoroso collo-

§. 10.
Vespertinis horis per suos oppidum lustrantes Præcatores ad pœnitentiam inquirebat.

§. 11.
Nocte ad segregatos homines moralem sermonem habebat.

§. 12.
Per distinctos cœtus oppidanos ad S. Synaxim admittens fervido sermone disponebat.

§. 13.
Mentalis orationis exercitium Populos edocebat idque sua pro lege indixit

colloquio. Terminate le prediche per alcuni giorni faceva fare la vita divota, per imparare al Popolo la maniera pratica di far l'orazione mentale, ed altri divoti esercizj, per perseverare nella grazia di Dio; finita la quale colla predica dalla necessità di perseverare nella grazia di Dio, dava la benedizione. E questa è la regola, che si osserva da suoi Congregati nel far le Missioni, la regola, come ho detto, stabilita dal Servo di Dio.

§. 14.
Dissidentes ad concordiam revocabat, lites dirimebat, odia extinguebat.

Super 153. *Art. Proc. fol.* 466. *dixit* = Per il desiderio, che aveva il Ven. Servo di Dio di trarre tutto il profitto dalle Missioni era tutto sollecito in estirpare i scandali, far riconciliare i nemici, a comporli; e togliere qualunque disordine, che vi era nel luogo, ove si missionava, destinando de Padri più capaci a far Pacieri, e per dare altre opportune psovidenze, secondo oggi si prattica.

§. 15.
Ad animarum salutem Alumnos suos optimos effingebat Operarios.

§. 16.
Episcopus Evangelicis concionatoribus apostolicam simplicitatem jubebat

Super 154. *Art. Proc. fol. cit. & seq. dixit* = Sò di certa scienza, che il Ven. Servo di Dio di persona istruiva i suoi Congregati nel modo di far le Missioni, e di predicare, incaricandoli sempre il predicare all' Apostolica, acciò i Popoli ne avessero ritratto il desiderato profitto, e mi ricordo benissimo, che nel tempo del suo Vescovado, oltre di andar Lui a sentire le prediche, che si facevano nella sua Diocesi, per vedere se predicavano all' Apostolica, o pure stile, non dava mai permesso a Predicatori, o in tempo di Quaresima, o in altro tempo, se non predicavano colla semplicità evangelica, ne dava patente a Quaresimalisti, se non si obligavano a dare almeno per otto giorni nella settimana di Passione gli esercizj spirituali al popolo, dicendo sempre, che tanto valevano otto giorni di esercizj spirituali, che tutte le prediche quaresimali, e trovandosi in Arienzo, o in S. Agata, s'informava segretamente, se negli altri luoghi di sua Diocesi in detti giorni di settimana di Passione si facevano, o nò gli esercizj al popolo di sopra accennati, e sentendo, che si eseguivano i suoi ordini, ne restava consolato, tanto del concorso del popolo, quanto dello stile Apostolico per aderire al zelo, e vigilanza del Ven. Servo di Dio, e suoi ordini: tanto vero, che per fare, che questi predicassero nella Terra di Arienzo in tempo di quaresima, fece tenere parlamento a posta, acciò le prediche della quaresima non si fossero date agl' esteri, con assegnar la ragione, che questi predicavano chiara la parola di Dio, e all' Apostolica con gran profitto della popolazione, ed assistevano a moribondi, onde la giustizia richiedeva, che essendovi qualche lucro nelle Diocesi si dovesse dare a questi per raggione di vitto, come l'ottenne, e mi ricordo ancora, che ogni quaresimalista non aveva la facoltà dal Ven. Servo di Dio di confessare nella sua Diocesi, se non si esponeva all' esame.

§. 17.
In Passionis hebdomadam sacra Exercitia publice per Dioecesim haberi sanxit.

§. 18.
Apostolicos viros simplicitatem sectantes ad Concionandum eloquentibus praeferebat.

§. 19.
Nemini ante scientiae periculum excipiendi Confessiones potestatem impertiebatur.

Super 172. *Art. Proc. fol.* 472. *ter. dixit*. Sò di certa scienza, che per trovarsi fin da principio, che il Ven. Servo di Dio prese il possesso della Cattedra Vescovile di S. Agata, la sua Diocesi rilasciata nel mal costume, si di molti tra gli Ecclesiastici, che Secolari, si posse in pensiero Egli di porvi il buon ordine, e riformarli, quindi cominciò nel principio a richiamare colla predicazione il suo gregge nel proprio dovere, dando nel mese di Agosto la Missione nella sua Cattedrale, con fare Egli stesso la predica grande, ma con tanto zelo, e fervore di spirito, che vi fu un profitto universale di tutta la popolazione.

§. 20.
Suscepto Ecclesiae regimine reformandos mores, ac disciplinam restituendam sibi proposuit.

§. 21.
Primo Episcopatus mense per sete Missionem instituit.

Super 173. *Art. Proc. fol.* 473. *dixit* = Sò di certa scienza, che il Ven. Ser-

Servo di Dio in questa prima missione, per sodisfare alla sua brama di riformare la sua Diocesi, fece da un'altro Padre della sua Congregazione fare il catechismo, facendo venire molti buoni Confessori, specialmente i Parrochi di altri luoghi della sua Diocesi a sentire le confessioni nella Cattedrale di S. Agata, facendo in questo tempo cessare di confessare altri Confessori della Città stessa, per ovviare a qualche sagrilegio, e terminata questa missione con profitto universale; diede poi Egli ancora di persona gli Esercizj spirituali a tutto il corpo Ecclesiastico, Canonici, Parrochi, Cappellani, e semplici Sacerdoti.

§. 22.
Parochis, suisque Alumnis in sollicitudinis partem adscitis gregem immutavit.

§. 23.
Post Missiones Sacra Exercitia Clero tradidit.

Super 174. *Art. Proc. fol.* 473. *ter. dixit* = Sò di certa scienza, perchè testimonio di veduta, che in questa prima missione vi concorse a'erminato numero di popolo si della Città, che de Casali, e Paesi conviciui, e non ostante la grandezza di quella Cattedrale, la maggior parte del popolo era costretto a star fuori della Chiesa, tanto che nel giorno della benedizione si situò il pulpito avanti la porta maggiore della Chiesa, sodisfacendosi così l'immensa quantità di gente,

§. 24.
Ad Paſtoris audiendam vocem Cives exteriique undequaque concurrerunt.

Super 175. *Art. Proc. fol. cit. dixit* = Sò per l'istessa causa di scienza, che in questa prima missione fatta dal Ven. Servo di Dio nella Chiesa Cattedrale di S. Agata, fu tanto il profitto spirituale, che ne cavò, che si fecero delle grandi restituzioni, riconciliazioni co' nemici, si tolsero le male prattiche, contraendosi matrimonio legittimo tra persone libere, ma concubinarie, cessò il maledetto costume di amoreggiare, le Famiglie discordi si unirono in uno, tutto il popolo compunto si confessò con lagrime di vera contrizione, cosiche quelli della Città, che altri di Paesi circonvicini accorsi a sentir la missione, si viddero riformati, e compunti.

§. 25.
Per V.S.D. Missionem universi Gregis immutati moret.

Super 176. *Art. Proc. fol.* 474. *dixit* = Sò di certa scienza, che il Ven. Servo di Dio per mantenere il frutto ricavato da quella sua prima missione fatta nella sua Cattedrale, oltre le altre Congregazioni, che ritrovò nella suderta Città di Sant'Agata, ve ne stabilì due altre, cioè una de Galantuomini nella Chiesa del Carmine, un'altra di Zitelle nella Chiesa di Monte Vergine, andandovi sol principio a predicarvi di persona ogni Domenica, cioè nella mattina a galantuomini, e nel giorno alle Zitelle, destinandoci di poi altri Sacerdoti fervorosi per predicarci ne sudetti giorni, così che con queste sue sollecitudini impedì molti scandali, specialmente non si fece una commedia concertata tra galantuomini della Città prima dell'arrivo del Servo di Dio in Diocesi, dovendosi questa rappresentare nel tempo carnevalesco; e mi ricordo, che trovandosi in Arienzo il Ven. Servo di Dio, venuti colà alcuni comedianti per rappresentar comedie, saputolo il Ven. Servo di Dio, se li mandò a chiamare, ordinandoli di partirsi dalla sua Diocesi, e di non aver l'ardire di far comedie, ed avendoli questi risposto di tener Regal permesso a poterle fare in qualunque luogo volessero, il Servo di Dio li rispose pieno di santo zelo, e bene mi porterò io da sua Maestà, e vedrò, se potete, o nò; a qual risposta intimoriti, per avere ancora inteso da altri galantuomini la santità del Servo di Dio, e la stima, che ne faceva il Sovrano, dissero al Servo di Dio, che quella era la loro professione, e così campavano. A questo soggiunse il Servo di Dio = *E bene volete l'elemosina, ve la darò, ma partitevi dalla mia Diocesi,*

§. 26.
Ad perennem Missionum fructum in Santagathensi Urbe *virorum sodalitium, alterumque instituit.*

§. 27.
Ad utrumque coetum per se perque alios pios sermones habebat.

§. 28.
Præmeditatum comediæ consilium Paſtoris vox uno nutu dirimit.

§. 29.
Argentii *histrionibus* theatrale *spectaculum sancto zelo prohibuit.*

§. 30.
Eosdem, de suo data stype, a Diœcesi exulavit.

ordinando in seguito ad un suo Familiare di dare a questi una somma di denaro, siccome segul colla partenza di questi. A questo medesimo effetto calava Egli in Chiesa a far la visita al Sagramento, e di Maria SSma al popolo, con infervorarlo alla divozione di questi, e sempre che non era impedito calava in Chiesa a far la Dottrina Cristiana a Fanciulli, istillandoli nel coore il santo timore di Dio, e la divozione verso Maria SSma, insegnandoli ancora la maniera prattica di ben confessarsi, e commnnicarsi con varj ricordi adattati alla loro capacità, con animarli alla frequenza della Dottrina Cristiana con dispensarli de torniselli.

§.31. *Quotidie Populum ad devotionem excitabat, tenellosque pueros timorem Domini edocebat.*

Super 177. *Art. Proc. fol.*475. *ter. dixit* = Sò per averlo inteso dalla bocca del Ven. Servo di Dio, che nella settimana di Passione, volendo, che si facessero gli esercizj in tutta la soa Diocesi, diceva al soo segretario D. Felice Verzella = *son contento, che in questa settimana di Passione si faccia la Missione in tutta la mia Diocesi*, oltre di che in ogni anno chiamava a missionare nella sua Diocesi, ora l' Iodividoi di sua Congregazione, ora i Padri Pii operarj, ora quelli delle Congregazioni di Napoli, o di Propaganda Fide, o della Conferenza, o Padri Domenicani della sanità di Napoli, non mancando di provedere tutta la sua Diocesi di buoni Operarj, che faticassero nella predicazione con istituire alcune Congregazioni di Missionarj compoati di Sacerdoti Secolari della stessa sua Diocesi, facendo a questi novelli operarj andare in Compagnia con i Padri della sua Congregazione missionando, per imparsi la maniera prattica di far le Missioni, col mandarli poi istruiti ora in un luogo, ora in un'altro della sua Diocesi con gran profitto spirituale del suo gregge, tanto che posso attestare sicuramente, che in tutto il tempo, che resse il Vescovado, la vita totalmente del Ven. Servo di Dio fu consagrata alla cura Pastorale, ed alla spirituale salvezza de Popoli affidati alla sua cura.

§.33. *In Passionis hebdomadam per totam Diœcesim Sacra Exercitia haberi intime gaudebat.*

§.33. *E Religiosis Ordinibus ad habendas Missiones Operarios evocabat.*

§.34. *Presbyteros per institutum Cœtum ad Missiones informabat.*

§.35. *In procuranda Gregis salute indefessus.*

Super 178. *Art. Proc. fol.* 476. *dixit* = Che il Ven. Servo di Dio non mancò mai nel tempo della sua residenza, di predicare, qualora non era impedito da infermità, o da altro premuroso affare della sua Diocesi, ne giorni di Sabaro, ed anche nelle Domeoiche; quando si trovava in Arienzo, nel Sabaro predicava nella Chiesa della SSma Annunziata, nel giorno di Domenica, or io un Casale, ed ora in un'altro nelle rispettive Parocchie; visitando poi la sua Diocesi, oltre la Novena, che faceva a Maria SSma coll'esposizione del Veoerabile, quando vedeva, che no luogo della sua Diocesi era composto di più Casali, nel giorno di Domeoica la mattina predicava in un luogo, ed il giorno in un'altro. Io un giorno di Domenica nel tempo di quaresima, noo ricordaodomi l'anno per la lunghezza del tempo, si portò il Ven. Servo di Dio a predicare nella Chiesa del Conservatorio di Monache sotto il titolo di S. Filippo Neri in Arienzo, noo ostante la rigidezza della stagione, e tempo piovoso, e nevoso, per cui ne cadde infermo, tenendo costume di anticiparne notizia al Parroco di quella Parrochia, in cui il giorno voleva andarvi a predicare, acciò l'avesse passato a notizia de suoi figliani per intervenire alla predica, facendolo anche Lui stesso per strada chiunque trovava, con iodividuarli la Parrocchia, dove Egli si portava a predicare.

§. 36. *Propria voce gregem pascebat.*

§. 37. Argenti *commorans die Sabathi in Urbana Ecclesia, die Dominica in ruralibus prædicabat.*

§.38. *Nec sæva hyems, nec gelida nix Ejus charitatem extinguere potuit.*

§. 39. *Ex habita concione morbum contraxit.*

*Super eumdem Art. Proc. fol.*479. *ter. dixit* = Nè predicò soltanto nelle Par-

Parrocchie, ma sapendo il Ven. Servo di Dio, che in qualche Chiesa o rurale, o regolare ri faceva qualche festa con concorso di Popolo, Egli vi si portava per predicare premettendo sempre alle sue prediche, o la litania alla Vergine, o una canzoncina spirituale, ricavando per l'unzione, e fervore delle sue prediche quel bene, che Lui ardentemente bramava.

§. 40.
Ubi major Populi concursus, eo citus ad concionandum se contulebat.

Super 179. *Art. Proc. fol.* 480. *dixit* = Che il Ven. Servo di Dio ebbe sommo impegno, e singolar premura far fiorire in dottrina, e morigeratezza di costumi il Clero suo, istituì per l'esatto ministero della confessione oltre la Congregazione de casi morali, che si facevano nella sua Cattedrale, e nella terra di Arienzo nel suo Palazzo, un' accademia morale da farsi avanti di Lui, in dove si discifravano i casi più difficili in materia morale, con affiggersi anticipatamente in scritto nella Sagristia; questa accademia arrecava gran consolazione al Servo di Dio, scieglendo per lo più per Parrochi della sua Diocesi i migliori tra questi accademici, o li premiava con altri benefici, vi presiedeva Egli di persona, e quando non poteva per qualche affare di sua Diocesi vi faceva presiedere un Padre della sua Congregazione; quelli, che dovevano ascendere o a sagri Ordini, o volevano la facoltà di udire le confessioni, dovevano sottomettersi al rispettivo esame, misto di rigore, e dolcezza; era destinata per gl' ordinandi la materia, ed i trattati di morale, su de quali dovevanri esaminare, in manierache uno, che stava per ascendere al Sacerdozio doveva dar conto di tutta la materia morale, durando per più giorni l'esame di questo, e se restava approvato, dopo l'ordinazione, li veniva accordata la facoltà di udire le confessioni de soli uomini, a solo oggetto di moltiplicare la scarsezza degli operarj spirituali necessarj per l'ajuto delle anime della sua Diocesi.

§. 41.
Ad promovendam in Clero scientiam praeter moralis suus aliam academiam instituit.

§. 42.
Ex dotis Presbyteris dotiores ad Paraecias, & Beneficia promovebat.

§. 43.
Nisi scientiae periculo facto nemini manus imposuit, neminem Confessarium constituit.

§. 44.
Tutius Moralis Theologiae scientiam a Praesbyteris exigebat.

Super 180. *Art. Proc. fol.* 481. *ter. dixit* = Sò di certa scienza, che il Ven. Servo di Dio oltre de buoni Maestri, de quali ne aveva provveduto il suo Seminario di S. Agata, mentre dimorò in detta Città per far prova, se i seminaristi si avanzavano o no nelle scienze, prima di far passaggio da una in un' altra scuola, li faceva esaminare alla sua presenza, e per animarli allo studio, interveniva Egli nel Seminario ne giorni di Mercoldì per sentirli conferire, e nel Sabato li faceva un discorso divoto, li faceva ancora esercitare nell' esercizio delle Missioni, in far conclusioni, ed accademe. Passato poi per le sue indisposizioni ad abitare in Arienzo, come che tutti i seminaristi, che chierici fuori del seminario dovevano sempre essere esaminati da Lui nell'ordinazioni, trovandosi, come ho detto in Arienzo, trattandosi degli ordini minori commetteva per i seminaristi soltanto l'esame al Rettore, e Maestri del seminario, non omettendo mai negli ordini maggiori di questi l'esame alla sua presenza; Dippiù se vi erano giovani, che per ragione di pochi beni di fortuna non potevano entrare nel seminario, Lui il Ven. Servo di Dio a questi dimminiva la paga, cosicchè molti vedendosi facilitata la strada, si ritiravano in seminario con molto loro profitto.

§. 45.
Seminarii Alumnos optimis Praeceptoribus provisit eorumque scientiam per sese tentabat.

§. 46.
Eosdem ad missiones informabat.

Super 182. *Art. Proc. fol.* 483. *ter. dixit* = Sò di certa scienza, che il Ven. Servo di Dio per la povertà di quei chierici, che non potevano per questo vivere in seminario, ma che dimostravano per la probità di costumi, e talento di far ottima riuscita, per aggiuto di questi, istituì le Congregazioni de chierici con alcune regole, a queste

§. 47.
Egenis Clericis locationis censum imminuens aditum in Seminarium facilem reddebat.

§. 48.
Quo Clericis absolute egenis ad Ordines pateret aditus, novam Congregationem invexit.

dovevano intervenire ogni mercoldì sotto la scorta di un' ottimo Sacerdote, e nel tempo poi, che questi dovevano ascendere agli ordini minori, o maggiori, non si ammettevano all' ordinazione, se non portavano la fede ginrata del Prefetto della Congregazione, oltre di quella de respettivi Parrochi rignardante la morigeratezza de costumi, e l'esemplarità della vita, e di non avere ommeasi nel tempo proprio d'intervenire alla Congregazione con averne osservate le Regole.

§. 49. *In extirpandis scandalis sedulus & vigilans,*

Super 185. *Art. Proc. fol.* 484. *ter. dixit* = Sò di certa scienza, che il Ven. Servo di Dio non perdonò a fatiga, incompodo, e denaro, per togliere da tutta la sua Diocesi le male pratriche, ed i scandali publici; appena li veniva a notizia qualche mala donna, che con carità veramente paterna se la faceva venire nel Palazzo Vescovile per corriggerla alla presenza de sooi familiari, mettendo in uso quanti mezzi poteva per convertirla a Dio, e se li riusciva colle sue forti insinuazioni toglierla dal peccato, non lasciava, essendo povera, di soccorrerla col proprio danaro, o se non era maritata le dava marito con assegnarle parte della dote, e rilasciarli i diritti della sua Curia, mettendo alle volte a quest'effetto in contribuzione i Luoghi Pii della sua Diocesi, che erano addetti a far le limosine, e così sortirono varj matrimonj di tali Donne di mal odore; e mi ricordo di una &c. che dopo averla il Ven. Servo di Dio per molti anni tenuta in un ritiro di Napoli a sue spese, allorchè la vidde ravveduta, la maritò, con dotarla; così un' altra chiamata Maria non ricordandomi il cognome della terra di Arienzo, che la maritò, avendola anche dotata; e questa fece tal mutazione di vita, che fu lo specchio di edificazione di tutto il Paese, frequentando continuamente i Sagramenti: tralasciando tutte le altre male donne, che furono collocate in matrimonio con contribuzione di tutta, o parte di dote dal Ven. Servo di Dio.

§. 50. *Prostitutas feminas ad castum Christi amorem paterna correctione adducebat.*

§. 51. *Easdem, ne ad vomitum redirent, vel de suo alebat, vel matrimonio jungebat.*

§. 52. *Mulieres per V. S. D. a mundi illecebris ad Deum conversa.*

Super 138. *Art. Proc. fol.* 485. *ter. Dixit* = Sò di certa scienza, che il Ven. Servo di Dio trattandosi di offesa di Dio non riposava, volendo a qualunque costo darvi riparo, siccome accadde con una donna publica della Terra d'Arpaja luogo della sua Diocesi, non ostante d' essersi il Ven. Servo di Dio impiegato a convertirla, e riuscite vane le sue fatiche, la fece esiliare dalla sua Diocesi, ma per essere caduto infermo, e costretto per ordine de Medici a portarsi in questa Casa di S. Michele per mutazione d' aria, ritiratosi di nuovo in Arienzo, intese, che la donna non ostante lo sfratto, e l' obligo di non accostarsi in Diocesi sotto pena di carcerazione, vi era ritornata; li riuscì dopo altre paterne correzzioni ridurla a buon partito, e per mantenerla nell' avvenire lontana dal pericolo di nuove cadute, pensò situarla nel ritiro di S. Raffaele di Napoli detto delle Pentite; In fatti nel portarsi in Napoli, ne andò a pregare il Protettore del detto ritiro di S. Raffaele, che si avesse benignato di tenere in quel ritiro a sue spese la Donna, ma n' ebbe la negativa, che perciò si portò nel Palazzo Regale per impegnarne il Principe della Riccia, di cui quella donna era vassalla &c. ed il Principe inteso la venuta di Monsignor Ligouri uscì subito per ossequiarlo, abbracciandolo, e baciandole più volte la mano, portandolo nel suo quarto, in dove discorsero a lungo, e quando si licenziò, queste furono le parole dette al Servo di Dio = *Monsignore non vi dimenticate di me, raccomandatemi*

§. 53. *De Peccatorum salute unxius vovebat, donec conversionem procuraſſet.*

§. 54. *Conversam Mulierem ad vomitum redeam iterum Christo intrifecit, suoque are in Neapolitano gynaceo locavit.*

§. 55. *Ad Eamdem Mulierem tuto loco ponendam nulli pepercit labori Audiitque.*

temi a Dio nelle vostre orazioni. Si portò di nuovo, dopo essersi licenziato dal Principe, dal suddetto Protettore del ritiro per nome il Canonico D. Michele Lignola, il quale ammise la donna in detto ritiro, io dove menò questa una vita esemplare, e penitente.

Super 189. *Art. Proc. fol.* 486. *ter. dixit* = Sò di certa scienza, che il Ven. Servo di Dio vedendo, che non ostanti le sue paterne ammonizioni, e correzzioni, ed altri mezzi efficaci presi per convertire a Dio le donne di publico scandalo, riusciti vani, ed inutili, per togliere agl' altri ogni qualunque minima occasione di peccare, implorava lo braccio secolare, e che perciò coll' autorità de Supremi Magistrati o faceva sbandire le publiche donne non meno dalla Città, che da tutti i luoghi della sua Diocesi, perduranti nel vizio, o le faceva porre nelle carceri, mantenute ivi a spese del Ven. Servo di Dio, e coltivate nello spirito da respettivi Parrochi, e zelanti Ecclesiastici, e questi avevano ancora la cura di coltivarle nello spirito quando dati bastanti segni di emenda, erano liberate da prigionia tenendomi sempre esercitato in mandar viglietti al Governatore del luogo per la carcerazione, e per lo sfratto di queste.

§. 56. *Effrontes mulierculas post correptionem in libidinis proposito obfirmatas e Diœcesi exulabat.*

§. 57. *Earum alias impensa sua in carcerem trudebat donec per probos viros ad veram pœnitentiam revocarentur.*

De propria scientia.

Super 192. *Art. Proc. fol.* 487. *dixit* = Sò di certa scienza, che quando si trattava di togliere qualche publico scandalo, non vi era nel Servo di Dio rispetto umano, bastava, che una persona o Secolare, o Ecclesiastica, o Regolare era di scandalo, senza aver riguardo a nascita prepotenza, o ricchezze, riusciti, che erano vani tutti i mezzi da Lui adoperati per convertirli, e le replicate paterne correzzioni, vi adoperava altri mezzi più idonei accordateli dalla Chiesa = *& fol.* 488. = Dippiù quando sapeva, che vi era qualche Soldato nella partita, che si trovava in Arienzo, che aveva commercio con donne, subito adoperava tutti i mezzi per farle mutare luogo, con farsi chiamare da me il Comandante di quella partita; praticando lo stesso con i Birri del Tribunale di Campagna, non mancando si di scrivere al Commissario di Campagna, che di mandarsi continuamente a chiamare il Caporale de' Birri per la vigilanza sù de Soldati suoi compagni.

§. 58. *Ad extirpanda scandala nullam potentum personarum acceptionem habebat.*

§. 59. *Libidinosos Milites statione mutari satagebat.*

§. 60. *In Satellitum mores maxime vigilabat.*

Super 198. *Art. Proc. fol.* 491. *ter. dixit* = Mi costa di certa scienza, che riparò il Ven. Servo di Dio agl' inconvenienti de duelli, essendone io stato testimonio di veduta, che furono chiamati dal Servo di Dio due Giovanastri Galantuomini, che si erano disfidati a duello, il quale poi non sortì, dicendoli di aver commesso un peccato mortale per la sola disfida, ed accettazione, con apporvi que' ripari, e mezzi opportuni per non farli mai succedere, con ricorrere a legittimi Superiori.

§. 61. *Perduellia impedivit.*

Super 200. *Art. Proc. fol.* 492. *ter. dixit* = Che mentre egli il Servo di Dio si trovava in Arienzo inteso da me, che un Giovine del Casale di Capo di Conca ertico era desideroso di cresimarsi, mi ordinò, che avessi posto in ordine la carrozza, e l'avessi andato a prendere, ma inteso ciò dal suo Vicario, che era presente per nome D. Giovanni Nicola Robino, disse al Servo di Dio, che se faceva venir quello nella sua carrozza, Lui non più l' avrebbe fatto compagnia in casa, per lo che egli stesso il Ven. Servo di Dio vi si ci portò di persona, lo cresimò in mia presenza, e fra pochi giorni morì, e perchè Egli era esatto nell' amministrazione di questo Sagramento, temendo

§. 62. *Ad Ecticum adolescentem S. Chrysmate inungendum rusticam dissitamque casam perrexit.*

§. 63. *Ne egeni a Confirmationis Sacramento inopia arceretur candelæ donum remisit.*

do, che per la povertà, alcuni differissero di cresimarsi, faceva sentire a suoi Diocesani per mezzo de respettivi Parrochi, trovandosi in visita, che niuno di questi avesse portato candele, come fu nell' anno della penuria 1764.

Super 202. *Art. Proc. fol.* 493., *& seq. dixit* = Sò di certa scienza, che il Ven. Servo di Dio ebbe una somma premura, ed un eroico zelo per l' esatta osservanza delle regole, e disciplina, tanto delle Monache Claustrali, che di Conservatorio di sua Diocesi, animandole con discorsi familiari, che publici alla regolare osservanza, avendoli ben anche proibito di cantare in musica, per non distrarli; mi costa ancora, che riformò le regole del Monastero detto Regina Cæli delle Monache della Città di Airola di sua Diocesi, e nella Città di S. Agata introdusse le Monache del Santissimo Redentore, facendo venire tre Monache Coriste dalla Città di Scala, con una Conversa, con collocarle in un Conservatorio antico, vicino ad una Chiesa diruta, rendendolo atto ad abitarvi, con averlo fatto riedificare unitamente colla Chiesa, ed assegnate per il mantenimento delle nuove Religiose le rendite istesse, prima soddette a detto Conservatorio, ed amministrate da naturali di S. Agata, facendo concorrere ancora a questo mantenimento le Cappelle pingui della Città, ricordandomi benissimo della gran pompa, e solennità, che accompagnò questa opera di Dio riuscendo di ammirazione, ed edificazione del publico, perchè le suddette Monache venute da Scala, furono nella sua Chiesa Cattedrale ricevute dal Ven. Servo di Dio, e benedette avanti la porta della Chiesa, con aver dato un Crocifisso nelle mani della Superiora, di poi condottele unitamente alla visita del Sagramento, finita la quale fattele sedere, si vestì Egli cogl' abiti Pontificali sotto il Trono, e si ordinò la Processione, dove intervennero li Religiosi Minori Conventuali, i Cappellani della Chiesa dell' Annunciata, indi il Capitolo, e di poi le quattro Religiose in compagnia di due delle principali Gentildonne della Città, terminando la processione Pontificalmente il Ven. Servo di Dio: giunte alla Chiesa del Monistero tra lo sparo, e pompa di tutta la Città, e Casali, essendosi nella mattina antecedentemente benedetta con esservi posto il Sagramento fatta prima una breve, e fervorosa visita, e data la benedizione, condotte dentro il Monastero, si fe chiudere dal Ven. Servo di Dio la porta. Questo Conservatorio avendone anticipatamente ottenuto il Ven. Servo di Dio la facoltà da Roma, lo ridusse a clausura sotto l' antico Titolo di S. Maria di Costantinopoli, passati tre giorni, impiegati per l' esecuzione, verificazione di dette facoltà, questo Monistero si avanzò poi nel numero circa 33. Coriste, Converse, ed Educande, costandomi per averci tenuta una figlia, la quale ora è professa, non mancando il Ven. Servo di Dio di andarci più volte a predicare, e darci gli esercizj spirituali, soccorrendole nel principio, attesa la strettezza di detto Monistero di suo proprio danaro, soccorrendole ancora ne loro posteriori bisogni.

Super 204. *Art. Proc. fol.* 494. *ter. dixit* = Sò di certa scienza, che nel tempo della dimora in Arienzo del Ven. Servo di Dio, avendo N. N. Galantuomo di quel Paese dato una mortal ferita ad un certo Giovine, di cui poco mi ricordo il nome, saputosi questo fatto dal Ven. Servo di Dio immantinenti mandò a visitarlo, cooperandosi, in maniere

§. 64.
Moniales ad Regularem observantiam fervidis sermonibus excitabat.

§. 65.
Mollem tantum ab Asceteriis eliminavit.

§. 66.
Airola Monasterii Regulas reformavit.

§. 67.
S. Agatha in perpetuum Gymnaeum consulto restauratum Schalenses Moniales SS. Redemptoris traduxit.

§. 68.
Nova Moniales solemni ritu duabaque longo ordine pompa Asceterium ingrediuntur.

§. 69.
Novo Asceterio post triduum appositi claustra.

§. 70.
V. S. D. ex nova Fundatione uberrimum illico spirituale fructuum subsecutus est.

§. 71.
Proprio ere Monialium necessitati occurrebat.

§. 72.
Vulneratum in vita juvenem, ejusque Matrem ad donandam offensori veniam adduxit.

niera, che indusse si il Giovine ferito, che la Madre a perdonar l'offensore, ed a fargli la remissione, di poi lo vistò di continuo con assisterlo sintanto che visse, con mandarli di che vivere alla sua Famiglia, e seguita la di costui morte, assegnò un sussidio mensuale alla sua Madre. Così sorti nell' essere stato ferito mortalmente da un Soldato di Reggimento commorante in Arienzo, un certo Andrea Martone, per cui se ne morì, intercedendosi il Ven. Servo di Dio presso il Fratello, e la Madre di costui, oltre il perdono, la remissione per questo.

§.73. *Et quamdiu vixit, ac superstiti inde matri mensruam stypem perpetuo assignavit.*

§.74. *Ab occisi Viri parentibus pro occisore veniam, & remissionem interc essit.*

Super 206. *Art. Proc. fol.* 496. *dixit* = Sò di certa scienza, che il Ven. Servo di Dio fu divotissimo delle Anime porganti, oltre di suffragarle continuamente, ed animare gl'altri a far lo stesso, offeriva ancora a Dio incessanti preghiere, e penitenze per loro sollievo, e compose ancora una novena, da praticarsi ne nove gioroi precedenti alla commemorazione de morti, con consigliarla di farla divotamente ne sudderti giorni in tutta la sua Diocesi, non mancando Egli ancora in ogni prima ora della notte recitare il *De profundis* coll' orazione, e nella morte di qualcheduno, o nel passare avanti a qualche cimiterio faceva lo stesso, ed Egli era divenuto così costante in questa pratica di carità, che perduto quasi l'udito, onde non poteva sentir sonare la campana, che dava il segno della prima ora della notte, mi ordinò, che io detto sogno oe l' avessi avvisato per potere suffragare l' Anime del Purgatorio.

§.75. *Animas expiante igne detentas suis aliorumque precibus juvit.*

§. 76. *In eorum suffragium Novendium vulgavit perque Diœcesim instituit.*

§. 77. *Quoqua vespere statâ prece eas suffragabat.*

Super 210. *Art. Proc. fol.* 498. *in fin.*, *& ter. dixit* = Che il Ven. Servo di Dio fu sempre il sollievo, e consolatore degl'i afflitti, si trovava sempre pronto in dare udienza a quei, che ricorrevano a Lui per consiglio, e sollievo senza eccezioone di persone, ascoltava tutti con summa carità, non permettendo mai, che si partisse alcuno da lui sconsolato, e questa sua ardente carità la dimostrò si da Congregato, che da Vescovo sino all' ultimo di sua vita.

§.78. *Omnibus omnia factus absque personarum acceptione singulos ad se venientes excipiebat, solabatur.*

Super 211. *Art. Proc. fol.* 500. *ter. dixit* = Mi cosra per esserne stato testimonio di veduta, che vivendo afflittissimi i Padri Camaldolesi per non sò qual denuncia fatta al Sovrano da un mal contento Individuo dello stesso loro Istituto, il travaglio era grande, e sommo il timore, che se oe concepiva da questi, si portarono afflitti dal Ven. Servo di Dio il P. D. Celestino Recubito, Superiore Maggiore con altri tre Padri graduati dell'istesso Ordine, accolti benignamente dal Ven. Servo di Dio, che allora stava di residenza in Arienzo, e manifestatali la cagione delle loro afflizioni, prontamente le disse = *Statevi di buon animo, perchè il Signore vi consolerà*, questi si trattennero per più giorni in Casa del Servo di Dio, nel qual tempo ordinò Egli l' esposizione del Sagramento in molte Chiese, con insinuare, che si fossero fatte preghiere, secondo l' intenzioone del Servo di Dio, adoperandosi intanto i Padri coo i Ministri del Re per dileguar la calunnia del mal contento Individuo, la quale fu dileguata felicemente, e si verificò il detto del Servo di Dio di star di buon' animo, che il Signore li averebbe consolati.

§.79. Camaldulenses *Monachi gratis persecuti a V. S. D. hospitium, apem, & tranquillitatem consecuti sunt.*

XXII. Testis *Adm. R. P. D. Gaspar Cajone Consultor Generalis Congreg. SS. Redemptoris annor. 76. circ. super* 152. *Art. Proc. fol.* 1323. *ter. dixit* = Dippiù introdusse il Ven. Servo di Dio di farsi ripartitamente le Comunioni generali, cioè di figliuoli, e figliuole, di Zitelle

De visu propriaque experientia.

§. 80.
In Missionibus oppidanos per divisos cœtus ad S. Synaxim fervido sermone præparabat.

§. 81.
Populis orationem mentalem, & Sacramentorum frequentiam commendabat.

§. 82.
Civium discordias componebat.

§. 83.
Ad animarum salutem Congregationis domos fundavit.

§. 84.
Verbum Dei in Evangelica simplicitate ab Alumnis suis exponi volebat.

§. 85.
Idiotarum captui concionum stylum accommodari jubebat.

§. 86.
Duo Apostolicas Viros effigeret Rethoricam composuit.

§. 87.
Salernitanus *Populus Ejus vocem ob Templi vastitatem audire non valens, una ipsius præsentia intuituque ad doloris lacrymas commovebatur.*

§. 88.
Salerni *V. S. D. zelo, scandala & odia ablata, secuta restitutiones.*

§. 89.
Idem quoque Beneventi *accidit.*

§. 90.
In excipiendis Confessionibus tanta Charitate utebatur, ut peccatores ad veram pœnitentiam perduceret.

le, maritate, e vedove, e finalmente degli Uomini con premettere a ciascuna di queste un fervoroso colloquio prima della predica della benedizione faceva fare per tre giorni la vita divota, nella quale insegnava al Popolo la maniera prattica di far l'orazione mentale, di frequentare i Sagramenti della Penitenza, ed Eucaristia, e dopo si faceva la predica della benedizione.

Super 153. *Art. Proc. fol.* 1324. *dixit* = Fu egli il Ven. Servo di Dio tutto impegnato in tempo delle Missioni di riparare a qualunque disordine vi fosse nel luogo, dove si missionava, e destinava per ciò i Padri più idonei a far da pacieri, a comporre liti, o ad estirpar scandali.

Super 154. *Art. Proc. fol. cit. Dixit* = Il fine, che ebbe il Ven. Servo di Dio nel fondare in varie Diocesi molte Case di sua Congregazione, oltre il zelo della salute delle Anime, si fu per allevare ottimi Operarj, che seguitassero a mantenere l'opera di Dio, non lasciando a tal effetto d' istruirli nell' esercizio delle Missioni, con incaricarci sempre la semplicità Evangelica, e di non adulterare la parola di Dio.

Super 158. *Art. Proc. fol.* 1325. *ter. dixit* = Mi costa per propria scienza, che il Ven. Servo di Dio predicò sempre all' Apostolica esigendo sempre l'istesso metodo da Noi suoi Congregati, e mi ricordo, che un giorno avanti di me disse queste precise parole = *Io intendo benedire tutti quelli, che predicano, e predicheranno come me, e non già gli altri*, volendo sempre, che si predicasse Gesù Crocifisso, e non noi stessi, volendo a tale oggetto, che i periodi delle prediche fossero stati brevi, e non concatenati a portata della gente bassa, mortificando un Padre di nostra Congregazione per avere un giorno predicato con stile elevato, che perciò compose la sua Rettorica Ecclesiastica per li Giovani di sua Congregazione, solendo prima di mandare i novelli Operarii a missionare, di leggere lui le prediche, inculcando a tutti noi suoi Individui l'istesso metodo, o con lettere circolari, o particolari conferenze.

Super 160. *Art. Proc. fol.* 1326. *dixit* = Sò per causa di scienza, che predicando una volta il nostro Servo di Dio nella Cattedrale di Salerno, ove io li fui compagno, quantunque il Popolo, che stava da lontano per la grandezza della Chiesa, non ne poteva sentire la voce, si compungeva, e convertiva al solo vederlo, cosichè terminata la predica grande da Lui fatta, compuntissimo si portava in nostra Casa per confessarsi, ed in questa occasione si levarono molte amicizie scandalose, giuochi, e fu tale la conversione, che fiorirono le inimicizie, e si fecero delle grandi restituzioni, l' istesso mi si dice da testimonj degni di fede, che accadde nella Città di Benevento, ove egli anche fece missionando la predica grande.

Super 164. *Art.*] *Proc. fol.* 1326. *ter.*, *& seq. Dixit* = Mi costa di certa scienza, non che da Persone degne di fede, che il Ven. Servo di Dio, oltre di accogliere, senza distinzione di persone, tutti egualmente nel Sagramento della Penitenza, aveva un tale spirito di unzione, che chiunque si portava a suoi piedi per confessarsi, lo compungeva in maniera, che lo convertiva da dovero a Dio, e mi raccontò il quondam D. Giovanni Olivero gentiluomo Napoletano, che essendo andato la prima volta da lui per farsi la confessione generale;

do-

dopo averla terminata disse al Ven. Servo di Dio con fronte serena non mi occorre altro, la risposta del Servo di Dio un occhiata amorosa fù questa = *Figlio mio più di quello, che hai fatto, volevi fare, più di quello, che hai offeso Gesù Cristo volevi offenderlo*, ma lo disse in maniera così tenera, che lo compunse, e tanto che bastò di farlo prorompere in dirottissimo pianto, e convertirlo, avendo questo Gentiluomo d'allora serbato no sommo orrore al peccato, e mantenutosi in grazia di Dio con menar la sua vita da vero Cristiano.

§.91.
Tenera commonitione paenitenti viro lacrymas, & culparum horrorem ingessit.

De auditu immediato a penitente.

§.92.
Idem in Dei gratia imposterum perseveravit.

Super 205. *Art. Proc. fol.* 1330. *ter., & seq. dixit* = Sò di propria scienza, che il nostro Ven. Servo di Dio amò con vera tenerezza di cuore i suoi nemici, che non solo offendevano la sua persona, ma la sua Congregazione, perciò egli ordinava a Rettori rispettivi delle Case, che erano bersagliate, che avessero trattati i loro Avversarj, con tutta la civiltà, amore, e carità, e li avessero guardati di buon occhio, anzi l' avessero con più profusione beneficati, come fece col nostro Padre Tannoja, colla Famiglia Maffei, che bersagliava la nostra Casa d' Ilicero, così col Rettore della Casa de Ciorani, e così ancora fece con me allora Superiore della Casa di Caposele, quale Casa era stata caricata dell' imposizione catastale sopra quella carità ci aveva assegnata la Maestà del Re Carlo Terzo allora nostro Signore, che appena ascendeva a circa grana quattro a Soggetto per cadauno giorno. Io procurai far convocare il publico Parlamento per poter far togliere quella tassa di circa annui ducati quaranta, poichè sopra l' elemosina, che ci dava il Sovrano, non ci cadeva tassa Catastale, ma nulla potei ottenere, anzi mi viddi contradetto da tutti con mia somma confusione, e cossore, quindi ne ragguagliai di tutto l'accaduto il Ven. Servo di Dio, ed egli mi rispose nei termini seguenti = *Come questa bella azione ci hanno fatta i Caposelesi? bisogna pensare a vendicarsi: ma in che maniera? Eccola: Allargate più la mano all' elemosina, che si fà alla porta della Casa, e con maggior liberalità: Assistete con maggior freguenza a Confessionarii: quando siete chiamati ad assistere agl' Infermi, correte senza dire di nò: non vi lamentate di questo torto, che vi hanno fatto, e questa sia la vostra vendetta.*

§.93.
Fraterno amore adversarios dilexit, eumdemque amorem alumnis commendabat.

De facto proprio.

§. 94.
Illatam suis alumnis injuriam temporalibus, & spiritualibus beneficiis, vindicta nomine, compensari mandavit.

XXIII. Testis *Rdus D. Felix Catanova Canonicus Metropolitanæ Amalphitanæ annor.* 71. *super* 151. *Art. Proc. fol.* 1371. *ter. dixit* = Sò di certa scienza, che il Ven. Servo di Dio nel tempo predicò in Amalfi, missionando introdusse la predica mattina, e sera al Popolo, la dottrina cristiana per li figliuoli, e figliuole, il Catechismo ogni giorno, gl' esercizj a Preti, a Galantuomini, ed a Monache, non che il Rosario a Maria Santissima, predicando lui in tempo, o del peccato, o dell' Inferno, compariva sul pulpito colla fune sul collo, e si disciplinava acremente, che anzi facendo la predica dello scandalo, non solo esso, ma i Padri suoi compagni publicamente si disciplinavano con esso; Nelle prime due sere si andava in giro per la Città, chiamando il Popolo, ed animandolo con brevi, e fervorosi sentimenti a sentire le prediche, ed a prepararsi ad una buona Confessione; Nelle sere poi sossegnati, finita la predica grande, e cacciate le Donne dalla Chiesa, restavano ivi i soli Uomini per essere animati dal Servo di Dio a detestare, e pentirsi de proprj peccati, ed a fare pace, o riconciliarsi col nemico, e questo con uno breve, e fervoroso sentimento, che li faceva.

De vita in Amalphitana Missione.

§.95.
In Amalphitana Missione singulos Civium coetus ad paenitentiam, & pietatem adducere satagebat.

§. 96.
Nocturnis sermonibus congregatos viros ad paenitentiam excitabat.

§. 97.
Separatim Viros ad Communionem admittens eorum corda fervido inflammabat.

Super 152. *Art. Proc. fol.* 1372. *dixit* = Sò, che il Servo di Dio missionando in Amalfi introdosse il costome di farsi distintamente più Comunioni generali, val quanto dire oo giorno figliuoli, e figliole, in on' altro le zitelle, maritate, e vedove, ed in un' altro gli Uomini, ed io tutte queste partite Comunioni vi faceva no addattato, e fervoroso colloqoio, terminate poi le Prediche, prima di dare la benedizione faceva fare l' esercizio della vita divota, imparando al Popolo la maniera di far l' orazione mentale, ed altre divote pratiche, acciò si mantenesse nella grazia di Dio, unendovi la predica della necessità della perseveranza, ed in questa li dava la benedizione.

§. 98.
In Amalphitana Missione dissidia composuit, odiaque extinxit.

Super 153. *Art. Proc. fol. cit. ter. dixit* = Sò per propria scienza, perchè Testimonio di veduta, che il Ven. Servo di Dio per togliere qualche publico scandalo, qualche ioimicizia, o altro disordine in Amalfi, allora che missionava colà, destinava a tal effetto due de suoi Compagni più capaci per far da Pacieri.

§. 99.
Apostolico spiritu fervens, ignari vulgi capiui conciones aptabat.

Super 158. *Art. Proc. fol. cit. dixit* = Sò di certa scienza, che lo stile del predicare del Servo di Dio era tutto Apostolico: predicava Egli con chiarezza, cosiche si capiva da tutti, anche da più rozzi, ed ignoranti.

§. 100.
Amalphitanas Mulieres ad modestiam composuit.

§. 101.
Egenas Mulieres ad velandum caput lineo propria impensa provisit.

§. 102.
Modestia per V. S. D. inducta etiam nunc perseverat.

§. 103.
Masica instrumenta ad prophanos modulandos cantus pulsari solita acervatim sibi oblata publice combussit.

Super 161. *Art. Proc. fol.* 1372. *ter. dixit* = Che essendovi allora il costume di andar le donne scoverte colla testa, il Servo di Dio si cooperò in maniera, che le ridusse ad andar coverte col capo, e quelle persone, che per ragione di povertà non potevano comprarsi il fazzoletto, e covritsi, ne le providde di suo proprio danaro il Ven. Servo di Dio, e d' allora sin oggi vanno le medesime coverte con somma modestia, che anzi tratti da una fervorosa insinuazione fatta dall'istesso Ven. Servo di Dio a tutto il Popolo, si vidde immantinente tutto l' atrio della Chiesa pieno di strumenti di suono, e darsi questi alle fiamme, e mi ricordo, che il fu Cavaliere Don Ciro d' Afflitto, che aveva due figliuole, e queste avevano due tamburrelli, s'indusse a toglierceli, e buttare nel fuoco.

§ 104.
Amalphi plurimas mulieres publice prostitutas ad honestæ vitæ sobrietatem convertit.

Super 162. *Art. Proc. fol.* 1373. *dixit* = Sò di propria scienza, che fra l' altre strepitose conversioni fatte dal Ven. Servo di Dio in Amalfi nel missionare, cooverti due vicoli intieri di essa Città ripieni di Donne publiche, chiamato uno S. Simone, e l' altro Vaglienola, e tra queste Donne una con specialità per nome Angiola Bonito, che faceva publica mercanzia del suo corpo, e si contradistingueva fra le altre; la conversione di questa fo tale, ed a tal grado di perfezzione arrivò, che si comunicava tre, o quattro volte la settimana per ordine del di lei Confessore. Altre Zitelle ancora infangate nel vizio della disonestà lasciarono la mala carriera, vestirono l' abito di Maria Addolorata, ed ora tra queste, due viventi seguitano a menare una vita divota, ed esemplare, e questo è tanto vero, che portatisi a missionare colà i Padri Pii Operarj dopo qualche tempo osservando la riforma nel Popolo dissero = *Noi abbiamo taminati molti Paesi del Regno, e non abbiamo ancora trovata una Città morigerata, come questa* =.

§. 105.
Earum altera quo scandalo celebrior, eo sanctior evasit.

§. 106.
Puellæ amatoriam vestiam cum spiritu habitumque pœnitenti commutarunt.

Juxta 26. *Inter. Proc. fol.* 1374. *ter. respondit* = Mi ricordo bene, come testimonio oculare, che tra le opere di zelo, che provenivano dal suo ardente amore verso Dio, si fu la pace procurata tra più Famiglie di galantuomini nella Città di Amalfi, che stavano da più anni in una fiera inimicizia, sino a vicendevolmente accusarsi criminal-

§. 107.
Multa post alii Missionarii Amalphim pervenit nobilem urbem bonis moribus et parem deprædicarunt.

men-

mente con molto scambievole dispendio, odio, mormorazioni, e scandalo, e questi erano Don Francesco Pisani, Don Giuseppe, Don Bartolomeo, e Don Nicola Amendola, il Dottore Fisico Don Domenico de Luca, e Don Andrea suo figlio contro Don Giuseppe, e Don Pasquale Torre, e Don Francesco Messori, e suo figlinolo Don Andrea. Cominciò alle prime la briga, perchè Don Andrea de Luca non aveva levato il cappello al Reggio Governatore d' Amalfi Marchese Spirito; erano passati già due anoi, e la fiera inimicizia viepiù cresceva, e ai temevano giornalmente occisioni tra l'una, e l'altra parte, e sopra tutto ciò si temè, quando on giorno il fu Don Gaspare Pisano fece una fierissima, e publica bastonata al Dottor Fisico Don Francesco Messori, che era della parte avversa, e tutto giorno si temeva di peggio. Si studiarono più Persone di rignardo, e specialmente il fu Monsignore Arcivescovo Ciorli di pacificare gli animi così infieriti, ma però tutto riuscì inutile, e perciò il detto Arcivescovo fece venire in Amalfi il Ven. Servo di Dio, e Compagni colla S. Missione. E di fatti se li chiamò tutti il Servo di Dio, e con poche parole uscite dal suo cuore ardente d' amore di Dio, e piene di celeste unzione l'indusse a riconciliarsi fra loro, come si fece con ammirazione di tutta la Città, si estinsero i semi dell' odio, e della vendetta, e d' allora in poi si amarono come veri Fratelli.

§.108.
Amalphitanas Familias diuturno & scandaloso odio dissociatas ipsumque Antistitis studiis obsistentes feliciter reconciliavit.

XXIV. Testis *Rñus D. Petrus Maria de Luca Canonicus Metropolitanæ Amalphitanæ annor.* 58. *circ. Super* 152. *Art. Proc. fol.* 1399. *dixit* = Mi ricordo, che nella Missione di Amalfi si fecero più Comunioni generali partitamente di Uomini, di Donne maritate, e di zitelle, per le quali istituì il Servo di Dio una Congregazione in particolare di alcuni zelanti Ecclesiastici, per mantenerle nel santo timore di Dio, e nell' onestà del loro stato, e mi ricordo bene, che le predette ne ritrassero molto profitto per qualche tempo, e mi ricordo ancora, che oltre i colloqui particolari delle predette generali Comunioni, si fece anche la vita divota per alcune sere, nell'ultimi giorni della S. Missione con imparare ad ognuno la prattica della S. meditazione, ed altre prattiche della vita divota, quale Missione terminò il Servo di Dio colla predica sopra la santa perseveranza finale, e colla santa Papale Benedizione.

De visu in Missione Amalphitana ut supra.

§.109.
Ad ejus vocem intestinum odium in fraternum amorem commutatur.

§.110.
Ad informandas pietate Virgines Presbyterorum catum instituit.

§. 111.
Amalphitano Populo mentalis orationis normam tradidit.

Super 153. *Art. Proc. fol. cit. terg. dixit* = Mi ricordo, che nella predetta Missione attese il Servo di Dio con suoi Compagni ad estirpare scandali, a fare pacificazioni fra nemici, come l' ho deposto nell' Interrogatorio 26., ed a riparare altri disordini, che potevano buttare a terra il frutto della santa Missione.

§. 112.
Publica scandala tollit, abususque sublimit.

Super 158. *Art. Proc. fol.* 1399. *ter., & seq. dixit* = Per tutte quelle volte, che ho avuto la sorte di udir predicare il Ven. Servo di Dio, mi sono bene accorto, che egli per farsi intendere da tutti predicava con stile facile, e chiaro.

§. 113.
Ad assequendum Animarum fructum non fucatam, sed simplicem orationem sectabatur.

Super 161. *Art. Proc. fol.* 1403. *dixit* = Mi ricordo bene, come testimonio oculare, che nella Missione, che fece il Servo di Dio in Amalfi mia Patria l'anno 1756. tra gli altri frutti, che raccolse delle sue Apostoliche fatiche, uno si fu il far coprire le teste a tutte le Donne col fazzoletto, quando prima andavano scoverte, cosa che caggionava un non piccolo disordine, e questo si fece con tanto fervore dal Servo di Dio, che a molte donne povere, che non avevano modo di comprarsi detto fazzoletto, ce lo diede egli per carità, co-

§. 114.
Quod Amalphitanæ mulieres ad modestiam velato capite incederent auctor ipse fuit.

§. 115.
Ad tollendam excusationem egenis mulieribus linteum a re sua comparavit.

me sinora si osserva detto lodevole costume di andare colla testa coverta. Il secondo frutto si è, che si viddero brugiati, e rotti nell' atrio di S. Andrea tutti i tamburrelli, e calascioni, che sono strumenti di libertinaggio, come io lo viddi cogli occhi proprj, e fra tutti viddi distinguersi il Cavaliere fu D. Ciro d'Afflitto, il quale fu il primo a far brugiare due tamburrelli delle sue figliole nobili; onde è, che per più tempo non si udirono simili istromenti di suoni in detta Città, e se se ne pigliò appresso l' uso è stato con più moderazione, ed onestà.

§. 116. *Usque in praesens inducta consuetudo perseverat.*

§. 117. *Chelyum, cytharorum, & symponorum rogum combussit.*

Super 162. *Art. Proc. fol. cit. ter. dixit* = Mi ricordo bene per causa di propria scienza, chè nella predetta Missione alle prediche del V. Servo di Dio si convertirono più male donne de due vicoli infami della Città, l' uno chiamato S. Simone, e l' altro Vaglienola, tra quali spiccò una la più malvaggia, e scandalosa chiamata Angiola Bonito, che convertita al Signore in questa occasione si fece un' altra S. Margarita da Cortona, e viveva con tanta perfezzione, che il suo Confessore arrivò e permetterli la S. Comunione tre in quattro volte la settimana. Due altre Zitelle commoranti nel medesimo infame luogo si diedero a Dio nella medesima occorrenza della Missione, si vestirono l' abito de' Sette Dolori, e sinora menano una vita esemplare; quindi mi ricordo, che il fu Parroco di detta Città D. Giuseppe Panza Canonico vedendo la conversione di tante donne infami esclamare soleva = *Se D. Alfonso altro non avesse fatto che questo, questo è il massimo miracolo* = in somma fu tanto grande la riforma de costumi, operata in quella Città dal Servo di Dio, che essendosi portati in quella stessa Città alcuni anni appresso a far le Missioni i Padri Pii Operarj di Napoli, dissero vedendo quel popolo così morigerato, queste precise parole, per quanto intesi dire da' testimonj degni di fede = *Noi abbiamo caminati molti Paesi del Regno, e non abbiamo trovato ancora Città così ordinata, come questa.*

§. 118. *Infames Urbis vicos Apostolico zelo sanctificavit.*

§. 119. *Altera ex conversis Meretricibus S. Margarita Cortonensis sanctitatem aemulata est.*

§. 120. *Lasciva puella poenitentiae habitum induta sunt.*

§. 121. *Apostolicus Vir tam miram muliercularum conversionem V. Alphonsi prodigio tribuebat.*

§. 122. *Magis morigeram Urbem quam Amalphitanam postmodum Pii Operarii cassi sunt.*

Contestis est alter Canonicus Metropol. Amalphitanae Test. XXX. Pr. Ord. Nucer. fol. 1838. *& ter. & Test. XXXVIII. Apost. ut infra.*

XXVIII. Testis *Fr. Franciscus Antonius Romito Laicus Congr. SS. Redempt. & V. S. D. SOCIUS ann.* 74. *super* 141. *Art. Proc. fol.* 1589. *dixit* = So per propria scienza, e per quella lunga prattica avuta col Ven. Servo di Dio Alfonso Maria di Liguori, pari al Divino amore ebbe in grado eroico anche la Carità verso il Prossimo, per la salvezza del quale Egli impiegò con fervido zelo le sue fatiche, e si può dire tutti i suoi pensieri, ed impegni senza sparambiarsi nè fatiche, nè sudori, e con prediche, e con missioni, e con opere, per cui si vedevano sempre strepitose conversioni di peccatori.

De visu diuturnaque experientia.

§. 123. *Nullis pepercit laboribus ut Peccatores Christo lucrifaceret.*

Super 185. *Art. Proc. fol.* 1602. *ter. & seq. dixit* = Non solo a me costa di causa scienza, come ho deposto nel 21. Interrogatorio, che il Servo di Dio dimostrò sempre sommo zelo per la correzzione delle donnaccie di male odore nella sua Diocesi, sino a stabilire per esse una carcere di correzzione, ma anche a procurar loro dal braccio secolare, giusta i Sagri Canoni, lo sfratto della sua Diocesi in caso di ostinazione, dopo che Egli le aveva più volte corrette anche avanti a' suoi familiarj collo spirito forte, e soave di Gesù Cristo, e presi tutti i mezzi opportuni per convertirle, somministrando loro caritatevoli sussidj in caso di povertà, e procurando di farle maritare onestamente, rilasciando i soliti dritti della Curia, dando loro una buo-

§. 124. *In Episcopatu coercendae Mulierum libidini carcerem constituit.*

§. 125. *Prostitutas muliercula paternis monitis stypeque e peccatorum coeno sublevare studebat.*

buona parte della dote, anzi facendo loro contribuire dai luoghi Pii di sua Diocesi pingui sussidj caritativi a tenore delle loro fondazioni, e ceo questi mezzi, e colle sue fervide orazioni, e zelaoti correzzioni moltissime si liberavano dal peccato, o si collocavano in un onesto matrimonio.

§. 125. *Easdem ingentibus electosynis honesto matrimonio locabat.*

Super 186. *Art. Proc. fol.* 1603. *dixit* = Mi consta bene, come di cosa passata per le mie mani, che molte di queste donne convertite dalle sue prediche, e correzioni, fece collocare a sue spese ne' Ritiri delle Pentite di Napoli, e sopra tutto mi ricordo di una tale..... di Frasso Terra della sua Diocesi, la quale dopo di averla sfrattata in Campobasso, avendola poi veduta convertita da una Missione fatta in quella Città, il Ven. Servo di Din, con una lettera raccomandatizia di uno di quei Missionarj, l'accolse con carità, e la fece collocare nel ritiro vicino al Pallonetto di S. Chiara in Napoli, coll' assegnameoto di annui ducati trentasei, e dopo averla fatta colà perseverare per molto tempo, dando varj segni di conversione, essendo morto il suo vecchissimo Marito, la fece collocare in onesto marrimonio a sue spese.

§. 127. *Pluret conversas mulierculas impensa sua piis in Gynaceis aluit.*

§. 128. *Conversam mulierem are sua tuto domicilio, inde in matrimonio locavit.*

Super 187. *Art. Proc. fol.* 1603. *ter. dixit* = Rinscì ancora al Ven. Servo di Din di tirare a Dio, una tale publica Meretrice in Arienzo chiamata Maria, e per la cui conversione in vano avevano fatigato i suoi Predecessori. Colle sue paterne parole, e sussidj caritatevoli la convertì talmente al Signore, che addivenne la publica edificazione di Arpaja, d'onde era nativa, luogo anche di sua Diocesi, e che poi anche fece passare a Marito onestamente a sue proprie spese.

§. 129. *Publicæ Meretricis conversionem frustra ab Antecessoribus tentatam V. Alphonsus paternis monitis assecutus est.*

§. 130. *Eamdem de suo collata dote nupsui tradidit.*

Super 188. *Art. Proc. fol.* 1604. *dixit* = Mi ricordo ancora di propria scienza, come cosa passata per le mie mani, che egli convertì un' altra donna malvaggia della sua Diocesi, alla quale dopo averle dato lo sfratto da colà, e ritornata questa in Diocesi nella sua assenza il Ven. Servo di Dio tanto fece, che la convertì, le assegnò carlini sei al mese, ma poi finalmente anche la fece chiudere nel Ritiro di San Raffaele di Napoli a sue spese, ove menò una vita vera penitente.

§. 131. *Alium Meritricem ad pœnitentiam redactam, menstruaque stype altam proprio sumptu in gynæceum recluſit.*

§. 132. *Eadem pœnitens vitæ genus amplexus est.*

Super 190. *Art. Proc. fol.* 1604. *ter. dixit* = Mi ricordo di propria scienza, che il Servo di Dio anche dopo la rinuncia del suo Vescovato, e dimorando in questa Casa di S. Michele, per lo zelo, che aveva di vedere estirpato dal Mondo questo vizio impuro, a cui nutriva un odio intestino, quattro, o cinque anni circa prima di passare agli eterni riposi, con lume superiore avendo scorto uno scandalo di certa Donzella nelle vicinanze di questa casa di S. Michele, subito si chiamò il Parroco di questa Chiesa di S. Felice, fu D. Gerardo Petrone, e li disse, che avesse subito riparato al male, che questa Donna commetteva, stupì il cennato Parroco a tale udire, e bene argul, che Egli l'aveva potuto sapere non già per via umana, ma bensì per lume superiore, giacchè nessuno de' suoi individui l'aveva inteso.

§. 133. *Heroici zeli merito poſtremit vitæ annis non ita procul a sua Nucerina domo proſtitutam eſſe mulierem superno lumine novit & Parocho patefecit.*

Super 192. *Art. Proc. fol.* 1605. *dixit* = Mi costa bene di propria scienza, che il simile zelo dimostrò il Ven. Servo di Dio nel tempo del suo Vescovato, per impedire ogni qualunque altro sconcerto accaduto nella sua Diocesi, da qualunque persona tanto secolare, che Ecclesiastica, o militare, o regolare senza rispetto umano alcuno, o riguardo di nascita, o prepotenza, o ricchezza; se Egli dopo presi tutti i mezzi più opportuni, e fatte tutte le necessarie correzzioni, vedeva i delinquenti ostinati, e contumaci, allora adoprava i mezzi

§. 134. *Ad impediendæ scandala nullam personæ qualitatem, vel prapotentiam respiciebat.*

più

più forti, e Dio lo benedisse facendoli riuscire nel suo Pastorale impegno.

§. 135. *Sive Missionarius, sive Episcopus dissidentes reconciliavit.*

Super 203. *Art. Proc. fol.* 1609. *dixit* = Mi ricordo bene per la sopra cennata causa, che il nostro Servo di Dio per lo zelo, che aveva per la salvezza delle anime, non solo da Missionario, ma ben anche da Vescovo procurò collo spirito di carità, e prudenza di estinguere liti, ed odj intestini fra famiglie, e fra persone private.

§. 136. *Adversarios diligebat non modo, sed beneficiis cumulabat.*

§. 137. *Pro inimicis per tete perque suos alumnos Deo preces fundebat.*

Super 205. *Art. Proc. fol.* 1609. *ter. dixit* = Per la lunga conversazione avuta col Ven. Servo di Dio, mi costa bene, che egli amò non solo teneramente coloro, che l'offendevano, perdonando loro ogni torto, ma eziandio arrivò fino a benedicarli, e pregare, e facendo da' suoi Congregati pregare per essi, osservando appuntino il comando Evangelico, dicendo, che questa era la vera vendetta de' Santi.

§. 138. *Purgantium animarum poenas poenitentiis ipse luens aliorum ad id preces verbo scriptoque procuravit.*

Super 206. *Art. Proc. fol. cit. dixit* = So per causa di scienza ancora, che per tutto il tempo della sua vita aveva particolare carità in suffragare con preghiere, e penitenze le Anime del Purgatorio, e lo faceva praticare ancora da'sooi Congregati, e per maggiormente indurre tutti, e sopratorto nella sua Diocesi a questa pia, e salutevole carità ne stampò anche una piccola novena.

§. 139. *Angustiis pressos usque ad obitum solari consuevit.*

Super 210. *Art. Proc. fol.* 1610. *ter. dixit* = Come che poi la sua Carità era universale, perciò come mi costa di causa scienza, non lasciò mai sino alla sua preziosa morte di consolare gl afflitti, che venivano da lui a chiedere consiglio nelle loro afflizioni, rimandando tutti consolati, e questo non solamente lo fece da nostro Rettore Maggiore, non mai negando ad alcuno tribolato i suoi salutarj consigli, ma più lo feçe da Vescovo nella sua Diocesi, ne' tredici anni, che la governò, accogliendo tutti con eguale amorevolezza, facendosi tutto a tutti, ma anche lo praticò qui in questa Casa di S. Michele dopo la rinuncia del suo Vescovato con tutti coloro, che venivano ai suoi piedi, rimettendo tutti consolati, e contenti.

§. 140. *Episcopus omnibus omnia factus aequo amore singulos excipiebat.*

§ 141. *Scnio confectus ad solandos afflictos prasto erat.*

XXIX. Testis *Rmus P. D. Philippus Colombo Procurator Generalis Congr. SS. Redempt. annor.* 74. *super* 162. *Art. Proc. fol.* 1733. *dixit* = So per causa di propria scienza per quello, che io ho veduto negli ultimi dodici anni della sua vita, dopo dimesso il suo Vescovato, il Ven. Servo di Dio non rallentò il suo zelo per la salvezza delle anime, e non potendo più predicare a causa della decrepitezza ed acciacchi corporali, procurava d'insinuare a tutti di pregare Dio per la salvezza delle anime, come Egli faceva, e di cooperarsi per quanto più potevasi per la salvezza de' Peccatori, anzi mi ricordo, che qualora noi prima di partire per le Missioni li andavamo a cercare la santa benedizione, ci diceva con tenerezza, che Egli non potendo venire più con noi, ci ajutava dalla sua stanza colle preghiere, per farci riuscire nella salvezza delle anime.

De visu per postremos an. 12.

§. 142. *Ad praedicandum senectute morbisque impeditus privatis monitis animarum salutem procurabat.*

§. 143. *Alumnos suos ad lucrandas animas, opera non valens, precibus juvabat*

XXXII. Testis *Adm. R.P. Nicolaus Grosso Missionarius Congr. SS. Redemptoris annor.* 67. *super* 141. *Art. Proc. fol.* 1963. *dixit* = Sò bene per causa di propria scienza, e per aver conversato molti anni col Ven. Servo di Dio, che Egli accoppiò all' amore di Dio, anche un' eroico amore verso del Prossimo, che ben diede a vedere col suo ardente zelo di procurar la salute delle Anime colle missioni, con esercizj, ed altre opere di pietà, e per cui fine santissimo drizzava tutte le sue operazioni, senza badare oe a sudore, ne a fatiga, oe a

De visu.

§. 144. *Posthabito vitae incommodo omni conatu animarum salutem heroice zelavit.*

sica-

stento, ne ad occasione, per cui Dio, dando una celeste unzione alle sue prediche ottenne in premio moltissime conversioni de Peccatori, quasi perduti, ed abbandonati.

§. 145.
Virtutis voce sibi divinitus data innumeros Peccatores convertit.

Super 122. *Art. Proc. fol. cit. dixit* = Per quanto a me costa per la longa pratica avuta col Servo di Dio da nostro Rettore Maggiore, e per quanto l'occhio mio ha potuto scorgere, ho tenuto sempre, che questo suo ardente zelo per la salvezza delle Anime nasceva in esso, dal riconoscere nelle dette anime l'immagine di Gesù Cristo, e perciò non ci fu con esso eccezzione di persone, amandoli tutti egualmente, come frutti del sangue di Gesù Cristo.

§. 146.
Singularum Animas Christi sanguine redemptas pari zela sacrificare satagebat.

Super 143. *Art. Proc. fol.* 1963. *ter. dixit* = Sò bene per causa di veduta, e di audito da testimonj degni di fede, che il Ven. Servo di Dio impiegò nel ministero delle sante missioni, ed esercizj trentasei anni della sua vita, prima di esser Vescovo, senza badare nè a pericoli, nè a fatiche.

§. 147.
Triginta, & sex annos *ante Episcopatum Apostolico munere incubuit.*

Super 146. *Art. Proc. fol.* 1964. *dixit* = Posso deporre per causa di propria scienza, che qualora il Ven. Servo di Dio doveva operare a beneficio delle Anime, tanto nelle Missioni, quanto negl' esercizj, punto non badava al suo proprio comodo, ma era tutto intento a predicare, confessare, ed a fare altre cose per la buona condotta dell' opera di Dio, e bene delle Anime.

§. 148.
Apostolico munere fungens sui prorsus oblitus animarum conversioni unice studebat.

Super 159. *Art. Proc. fol.* 1969. *dixit* = Sempre che ho inteso predicare il Ven. Servo di Dio, tanto negli esercizj, quanto in altre prediche, ci ho sempre notata una particolare unzione di spirito, che Dio si compiaceva communicargli, per cui si compungevano gli astanti, e vi era sempre un gran concorso di genti di ogni condizione alle sue prediche, e mi ricordo benissimo, che essendo io Novizio nella Casa de Ciorani, Egli fu invitato dal Prefetto della Congregazione di Propaganda in Napoli, come Confratello, alla quale aveva ordinato il Cardinale Arcivescovo Spinelli di santa memoria di fare la Missione nella Chiesa dello Spirito Santo, Egli non ostante, che stava con un catarro, fidato in Dio, accettò l'invito, si portò in Napoli, e vi fece la predica grande con tanto zelo, e frutto, che mi fu riferito da persone degne di fede, che il celebre suo compagno D. Giuseppe Iorio, gran operario nella vigna di Gesù Cristo, e morto in concetto di santità andava dicendo per Napoli, *Venite nella Missione nella Chiesa della Spirito Santo, perchè predica un Santo.*

§. 149.
Suis concionibus superna nactiuae delibutis auditorum corda compungebat.

§. 150.
Ad Eum audiendum Populi confluebant.

§. 151.
Postliabito valetudinis incommodo Neapoli concionem habens ingentem tulit animarum lucrum.

§. 152.
Eo in eventu alter Apostolus Vir Sanctum *praedicare per Urbem evalgabat.*

Super 160. *Art. Proc. fol.* 1969. *ter. dixit* = Depongo per averlo udito da una persona degna di fede, qual si fu un Canonico della Pietra de Fusi, Diocesi di Benevento, chiamato D. Giuliano Cerrone ora defonto, che ritrovandosi in Benevento nel tempo, che il Ven. Servo di Dio faceva la predica grande nella Missione, che si faceva in quella Metropolitana, e dove stavo io con detto Servo di Dio, mi confessò questi ingenuamente, che essendo andato qualche sera a sentire il Servo di Dio, si stiede vicino alla porta all'ultimo dell'Uditorio, da dove affatto nè Lui, nè la Gente vicino a Lui potevano sentire la voce, a cagione della vastità di quella Chiesa, ma solamente potevano vedere il gesto da lontano, e tale, e tanto che disse fra se la prima volta compatendone la Gente, e Lui, che non potevano udirlo, *ch avesse più voce forte questo Servo di Dio*, quando con sua somma maraviglia osservò, che non tanto cominciò il Servo di Dio l'atto di dolore, e fatto inginocchiare il popolo, quella Gente, che stava

§. 153.
In ampla Beneventi *Metropolitana unus concionantis Alphonsi intuitus procul distantes homines ad doloris lacrymas excitabat.*

Causa scientiae

a se

§.154.
Ecclesiasticus Vir mira ab. sentium compunctione commotus vehementer obstupuit.

a se vicina, e che naturalmente non aveva potuto capire i motivi dell'atto di dolore, cominciò a piangere dirottamente, e percuotersi il petto, e gridare *Misericordia* in segno di compunzione, del che Egli ne restò sommamente ammirato, pensando, che la vedova del Servo di Dio, predicando commoveva a penitenza.

De visu, propria que experientia.

§.155.
Ad assequendam Proximorum salutem sudavit, & alsit.

§.156.
Ad reuvertendas animas ingentes labores tulit, Provincias peragravit, Congregationem fundavit.

§.157.
In Missionibus fere integram diem in excipiendis Confessionibus insumebat.

§.158.
Agerulæ prandii hora jamdiu elapsa Confessionibus incumberet, ad sumendum cibum vocatus; non ad manducandum, sed ad salvandas animas eo se contulisse respondit.

§.159.
Teneras Alumnorum mentes ad peragendas Missiones ipse fingebat.

§.160.
Animas purgatorio igne detentas pœnitentiis, precibus, Indulgentiis, evulgatoque Novemdio suffragatas est.

§.161.
Per omnes vitæ simultas consilio juvandis anxiis, solandisque afflictis semper incubuit.

§.162.
Nemo unus solatur ab eo unquam discessit.

XXXV. Testis *Adm. R.P.D. Petrus Volpicellà Missionarius Congregationis SS. Redemptoris, & V.S.D. CONFESSARIUS annor.* 59. *circ. Juxta* 26. *Inter. Proc. fol.*2243. *ter. respondit* = Dall' ardentissimo amore del Ven.Servo di Dio Alfonso Maria di Ligaori verso Dio, ne derivò l'ardente zelo, ed amore, che ebbe verso il suo prossimo, non perdonando a fatiga, a sudori per ajutarlo a conseguire l'eterna salvezza; lo dimostrano bene tante Apostoliche sue fatighe intraprese a questo solo fine, le Case da Lui fondate, furono fondate a sole oggetto di apprestare a tutti gli ajuti spirituali: Lui fu sempre indefesso nella predicazione, non stancandosi mai di girare buona parte delle Provincie del Regno di Napoli per procurare la conversione de peccatori. Era istancabile nell' udire le Confessioni, in particolare di Uomini radicati nel vizio, cosiche si puol dire, che quasi nel tempo di Missione confessava l' intiero giorno senza mai stancarsi, e trovandosi una volta missionando nella Città di Agerola, e fattasi l'ora tardi, mandato a chiamare dal padrone della Casa, dove stanzionava con i suoi Compagni, per nome il quondam D. Ferdinando Eboli, che si fusse portato a desinare, rispose, che Lui non era uscito in Missione per mangiare, ma per convertire i peccatori; Gran carità ancora aveva con i giovani alunni della sua Congregazione del SS. Redentore, consigliandoli, istradandoli nelle scienze, ed in particolare nella Teologia morale, pigliando per se stesso la ripetizione di detta scienza, e li faceva la Confessione prattica più volte prima di mandarli all' esame &c.

Super 206. *Art. Proc. fol.* 2295. *dixit* = Sò per certa scienza, che il Ven. Servo di Dio guadagnava quante più Indulgenze poteva in suffragio delle anime purganti, e faceva a questo effetto varie mortificazioni, cooperandosi ancora, che si fusse divulgata una Novena composte a questo effetto, acciò fussero quelle sante anime maggiormente sollevate.

Super 210. *Art. Proc. fol.*2295. *ter. dixit* = Sò per certa scienza, che dimorando io per due anni col Ven.Servo di Dio, prima di essere fatto Vescovo, ed alcuni mesi in S. Agata, ed in Arienzo, mentre era Vescovo, e dippiù stando con Lui in questa Casa di S. Michele per lo spazio di sette anni, dopo la sua rinuncia del Vescovato, osservai la sua gran carità in sollevare gli afflitti, in consigliare i dubbiosi, e ciò faceva con tanta dolcezza, che se ne partivano da Lui illuminati, e consolati.

De visu propriaque experientia.

§.163.
Animorum saluti tota mente totisque viribus studeas nullo incommodo vel labore fracti patiebatur.

XXXVII. Testis *Adm. R. P. D. Dominicus Corsano Missionarius Cong. SS. Redemptoris, & V. S. D. CONFESSARIUS; super* 141. *Art. Proc. fol.*2491. *ter. dixit* = Fu eroica certamente anche la Carità verso del Prossimo spiritualmente, e temporalmente del nostro Servo di Dio, come a me costa di propria scienza, provenendo questo suo amore verso di questo, da quell'amore ardente, che a Dio portava, di modo che a questo fine santissimo, erano drizzati tutti i suoi pensieri, azioni, e parole, non ricusando fatiga, ne travaglio qualora si trattasse del vantaggio del Prossimo; s' impiegò Egli perciò continuamente

nelle prediche, esercizj, e missioni, a solo fine di salvare i Peccatori, ajutare i miserabili in dove Egli animato dallo Spirito di Dio, operava sempre ammirevoli conversioni de Peccatori.

§.164. *Spiritu fervens miras conversiones operatus est.*

Super 142. *Art. Proc. fol.* 2492. *dixit* = Comeche l'amore del Prossimo è figlioolo legittimo della divina Carità, perciò Egli il Servo di Dio riconosceva nelle anime la vera immagine viva di Gesù Cristo, e come prezzo del suo sangue adorato; per cui tant'oltre giunse il suo zelo, che non lasciò occasione veruna, ne mezzo per salvarle senza riguardo o di nobiltà, o di condizione, o di sesso considerandole tutte egualmente, come redente da Gesù Cristo, senza eccezzione di Persone.

§.165. *In procuranda animarum salute non hominum conditionem, sed Christi redemptionem respiciebat.*

Super 143. *Art. Proc. fol. cit. & ter. dixit* = Consumò positivamente il Servo di Dio in questo apostolico Ministero lo spazio di trentasei anni continui senza abbadare ne alla salute accaggionata, ne a patimenti, ne a travagli, ne a pericoli.

§.166. *Infirma licet utens valetudine per triginta sex annos, aerumnis periculisque posthabitis, in Apostolico munere insudavit.*

Super 145. *Art. Proc. fol.* 2492. *ter. dixit* = Effettivamente girò il Servo di Dio quasi tutte le Provincie di questo Regno, come specialmente mi ricordo la Provincia di Terra di Lavoro, i due Priucipati Citra, ed Ultra, le due Puglie d'Aunia, e Peceuzia, e parte delle due Basilicate, & signanter le Diocesi di Napoli, Aversa, Nola, Nocera, Sarno, Cava, Salerno, Amalfi, Castellamare di Stabia, Capaccio, Avellino, Benevento, Bovino, Troja, Trani, Bari, Medugno, ed altre della Puglia, come anche di Cajazzo, Scala, Gragnano, e Lettere, ed altre, che io non mi ricordo, travagliando sempre per la salvezza delle anime senza sparambiare sudori per salvare i Peceatori.

§.167. *Innumeras Neapolitani Regni Provincias V. S. D. sudore irrigavit.*

Super 146. *Art. Proc. fol. cit. & seq. dixit* = Nelle predette, ed altre missioni si esercitava il Servo di Dio, dimenticando le sue corporali indigenze, ne pensando quasi mai a quel tenue, scarso, ordinario, e volgare ristoro, di cui si cibava con li suoi Compagni missionarj, applicandosi sempre a confessare, o a predicare, ora a Preti, ora a Galantuomini, ora alle Monache, ed ora al Popolo, ora a fare paci, ed altro.

§.168. *Totus cibique immemor totus animarum saluti incumbebat.*

§.169. *Singulos Proximorum coetus spirituali ope juvabat.*

Super 148. *Art. Proc. fol.* 2493. *dixit* = Mi ricordo bene, come per lo più compagno del Servo di Dio nelle missioni del regolamento da Noi tenuto in dette missioni, costume, che oggidì da nostri Padri anche si osserva, era il seguente: Si portava Egli a cavallo, come ordina la nostra Regola, e per lo più sopra un vile somaro, passandosela in viaggio con suoi, o fra discorsi spirituali, o in meditare, o cantare spirituali canzonette. A vista però del Paese, dove si doveva fare la santa missione recitava divotamente le Litanie di Maria SSma, ed altre preci per implorare su quel Popolo le benedizioni dal Cielo; arrivato poi al predetto luogo si portava immantinenti in Chiesa, e dopo una breve orazione al SSmo Sagramento, per lo più Egli saliva in polpito a fare la predica dell' apertura per invitare il popolo, ed animarlo ad assistere alle prediche: la mattina alzatosi da letto faceva con suoi la solita mezz'ora di orazione mentale, poi portatosi subito in Chiesa, e celebrata con gran fervore di spirito la santa Messa, e rese le dovute grazie, si metteva a confessare, durando in esso per sette ore continue, ed alle volte fino ad otto, e nove ore, conforme accadeva il bisogno, e dopo faceva dare il consueto segno col campanello per lo pranzo della mattina, più

De visu uti Socius V. S. D. in Missionibus.

§.170. *Apostolica itinera asello insidens inter pias meditationes confieiebat.*

§.171. *In competiu Oppidi quo pergebat, fervidis precibus caelestem benedictionem imp'orabat.*

§.172. *Ad oppidum perventus per concionem Populum ad Missiones invitabat.*

§.173. *Post mentalem orationem, remque divinam per octo, vel novem horas confitentibus aures praebebat.*

§.174. *Nonnisi sub vesperas cibum sumebat cum Sociis*

§. 175. *Post prandium ad Populum concionabatur.*

più ordinariamente era verso le ventidue, o ventitre della sera.

§. 176. *Post concionem Virorum confessiones domi excipiebat.*

Super 149. *Art. Proc. fol.* 2494. *dixit* = Si condiva sempre il tenue scarso pranzo colla spirituale lettura in giro per cadauno individuo, e dopo un breve riposo finchè arrivasse l'ora della predica, che Egli faceva, o a Preti, o al Popolo, o ad altri, come di sopra, si metteva a confessare Uomini in casa, e terminata la predica, se restava tempo proseguiva a farlo sino all' ora della scarsa cena, dopo della quale si faceva in comune l'esame di coscienza, e si recitavano altre preci vocali.

§. 177. *Inter assiduas charitatis opera tuetas suas preces non omittebat.*

Super 150. *Art. Proc. fol. cit. dixit* = Veramente il Servo di Dio nel tempo delle missioni benchè si vedesse affollato da fatighe, sapeva sempre trovare il tempo di recitare le ore canoniche, il Rosario, ed altre preci vocali colla visita del SS. Sagramento, e di Maria SSma come ben mi costa.

§. 178. *Singulorum salutis prospiciens unumquemque coetum per conciones instruebat.*

Super 151. *Artic. Proc. fol.* 2494. *ter. dixit* = Affine poi di rendere profittevoli le sante Missioni, ordinò Egli, che si fusse fatta la predica mattina, e sera, il catechismo grande, il Rosario, la dottrina a' fanciulli, gli esercizj a' preti, a' galantuomini, ed anche alle monache, voleva, che il predicatore in certe prediche si avesse fatto la disciplina con una grossa fune, e nella predica dello scandalo la faceva fare publicamente in Chiesa da tutti i Padri, loro dicendo, che se l'avessero fatta di cuore, e non già per semplice funzione. Per le prime tre sere faceva girare più Padri per i sentimenti di notte, e dopo le prediche faceva fare i sentimenti di disciplina, di strascino, e di pace a soli uomini restati in Chiesa.

§. 179. *Ad excitandum culparum dolorem sese cum Sociis publice flagellabat.*

§. 180. *Nullu segregatos in templo viret ad poenitentiam morumque reformationem excitabat.*

Super 152. *Artic. Proc. fol.* 2498., *& ter. dixit* = Non contento però il Ven. Servo di Dio Alfonso Maria di Liguori del fin' ora operato nelle sante Missioni per maggiormente accalorarlo, volle, che si fussero fatte particolarmente le communioni generali con un fervoroso soliloquio, tanto per li fanciulli, e fanciulle, quanto per le donzelle nubili, e vedove, quanto per le maritate, quanto per gli uomini. Terminate però le prediche, voleva, che si fusse fatto alcuni giorni l'esercizio della vita divota, coll' imparare la prattica delle sante meditazioni, e con darsi altri mezzi per la santa Perseveranza, qual' esercizio di meditazione procurava Egli di far proseguire ogni mattina in appresso in detta Chiesa, assegnandoci qualche buono ecclesiastico. Nell' ultimo giorno dopo la predica della santa Perseveranza, e collocata la santa *Via Crucis* in luogo a tutti aperto per comodo comune, si dava la santa benedizione.

§. 181. *Fervido soliloquio singulos oppidanorum coetus ad communionem praeparabat.*

§. 182. *Orationis mentalis methodum populum edocens in proposito roborabat.*

§. 183. *Ingens animarum lucrum ab eo latum nulla potest oratio complecti.*

Super 153. *Art. Procic. fol.* 2498. *ter. in fin.*, *& dixit* = Non si può spiegare da lingua umana l'ardente suo zelo, e sollecitudine per fare, ed oprare tutto il profitto delle anime nelle sante Missioni; perciò o per se stesso, o per mezzo d'alcun padre destinato a tal uopo per togliere i scandali, commerci inonesti, in pacificare inimici, ed estirpare qualche altro disordine trovato in quel paese col prendere ogni necessario espediente per la santa perseveranza, a tale e tanto che mi ricordo precisamente, che dopo la Missione della metropoli d'Amalfi, restò così infervorato quel popolo, che dopo sei mesi per essersi veduto un tal giovanastro prendere di nuovo il calascione per sonare, quel popolo lo voleva lapidare, e dopo cinque anni essendovi andati alcuni altri zelanti Napolitani, e ritrovandovi il popolo perseverante ancora nel fervore concepito nella Missione

§. 184. Amalphitanus populus *adolescentem post sex menses a V.S.D. Missione chelyn, seu cytharam pulsare tensantem lapidibus obtuere volebat.*

§. 185. Anno quinto *ab eadem V.S.D. Missione illius Populi fervorem demirati*

fatta

fatta dal Servo di Dio, ed in cui Egli aveva fatta la predica grande, stimarono inutile quella loro venuta colà.

Apostolici viri novas Missiones inutiles existimarunt.

Super 154. *Art. Proc. fol.* 2499. *ter. dixit* = Che parto legittimo di questo suo eroico zelo fu la fondazione di questa sua Congregazione del Santissimo Redentore addetta sopra tutto all'ajoto della gente abbandonata nella campagna, e perciò Egli a tal'effetto istruiva a voce, e collo scritto i novelli Missionarj, e ne fondò varie case in Regno, e fuori di Regno, non ostante tante contradizioni, che dovè soffrire.

§. 185.
Fundatio Congr. SS. Redemptoris saluti rusticorum addicta heroicæ illius charitatis argumentum.

Super 155. *Artic. Proc. fol. cit. ter. dixit* = A tale effetto ancora per provedere le anime abbandonate nella campagna di buoni operarj, qualora si assicurava della vera vocazione di qualche giovane alla sua Congregazione, se mai la vedeva contradetta da' parenti, non lasciava il Servo di Dio di opporsi con tutto lo sforzo agli attentati dell'inferno, coo prendere tutti i mezzi efficaci per farlo persistere nella divina chiamata.

§. 187.
Ad optimandas animas evangelicis operariis destitutas alumnorum vocationem a seculi contradictionibus strenue defendebat.

Super 156. *Artic. Proc. fol.* 2500. *dixit* = Arrivò sino, per non far perdere la detta vocazione a qualche povero Coogregato, a contribuire alla sua necessitosa casa sopra la elemosina delle Messe a dispetto delle strettezze, e povertà della Congregazione in quei primi tempi, on' assegnamento annuale, anzi soleva procurare dagli amici, e divoti di far costituire il titolo del Patrimonio sagro secondo i sagri Canoni a qualche giovane povero, ma di grande espettazione per le sante Missioni, arrivando ancora a rimettere le spese necessarie per lo noviziato a qualche giovane povero, ma di talenti, che voleva aggregarsi.

§. 188.
Nullo licet censu instructus ad tuendam alumnorum vocationem eorum parentum egestatem fixa stipe sublevabat.

§. 189.
Alios patrimonio providebat.

§. 190.
Aliis tyrocinii expensas remittebat.

Super 157. *Art. Proc. fol. cit. dixit* = Non può esprimersi quanto fosse stata la sollecitudine del menzionato Servo di Dio, per istruire i menzionati giovani nel ministero apostolico, e renderli abili ad operare per la vigna del Signore, del che io ne sono testimonio di vedura. Faceva con tutto l'impegno non solo istruirli, e tante volte la sera nella Teologia dommatica, e morale non solamente, ma eziandio nella Filosofia, nella Geografia, nell' Aritmetica, e nell' Ortografia italiana; ma sopra tutto ne' primi anni della Congregazione fu Egli molto sollecito nell'istruire da se i novelli Missionarj in tutti gli esercizj di santa Missione, imparando ancora loro il tuono, il gesto, ed altro per la santa predicazione, e voleva, che ogni settimana si uoissero, e sacerdoti, e studenti avanti il Rettore locale, per trattare del modo di ben fare le sante Missioni, e de' difetti in quelle da evitarsi. Stabilì ancora in ogni casa la conferenza de' casi morali, e di Teologia dogmatica colla prattica di ben confessare semel in hebdomada.

§. 191.
Teneras Tyronum mentes per sese fingebat.

§. 192.
Eosdem necessaria scientia imbuebat.

§. 193.
Tyrones ipsemet ad Missiones peragendas exercitabat.

§. 194.
Praxim audiendi confessiones, & moralem coetum in quacumque Congreg. domo habendum indixit.

Super 158. *Art. Proc. fol.* 2501. *dixit* = Perchè poi il Servo di Dio, come animato dallo spirito evangelico soleva sempre predicare collo stile semplice, chiaro, e tutto apostolico per farsi intendere fino dalle più vili vecchiarelle, schivando però le parole goffe, e predicando con periodi brevi, e spezzati per farsi vieppiù intendere da chiunque, anche sopraveoendo nel decorso della predica, e dare a tutti modo d'approfittarsi, perciò incolcò questo suo medesimo stile a' suoi Missionarj, e a voce nelle conferenze domestiche a presenti, e coo dettere circolari agl' assenti, e mi ricordo bene, che un giorno predicando un certo giovane dotto Padre in giorno di Sabato le glorie di

§. 195.
In prædicando ignari vulgi captui orationem aptabat.

§. 196.
Evangelicam simplicitatem a suis item alumnis exigebat.

§.197.
Alumnum exquisito verborum flore, & calamitris orationem exornantem a prædicatione cessare jussit, ac salutari pœnitentiæ exhibuit.

§. 198.
Ad evitandam sermonis sublimitatem in concionibus sacræ eloquentiæ regulas edidit.

§.199.
Ipse auctore Christum Crucifixum nude prædicandi mos apud fere omnes Concionatores invaluit.

§.200.
Compunctionis excitandæ dono inclarescebat.

§ 201.
Ad eum audiendum desertis domos Populi relinquebant.

§.202.
Salerni, *qui enim in vasto templo audire non poterant unus ejus intuitu ad pœnitentiam conversi sua peccata amare deflebant.*

§.203.
Ingens Salernitanæ Missionis fructus.

§.204.
Ad ejus vocem Salerni Civitas faciem immutavit.

§.205.
Ubicumque Missiones habebat ingentem animarum fructum reportabat.
Causa scientiæ.

§.206.
In concionando magis ex corde quam ore ejus verba prodibant.

§.207.
Ad ejus tantummodo cantum populi ad pœnitentiam commovebantur.

Maria Santissima in questa Chiesa di S. Michele con stile alto, e sublime, e non intelligibile all'uditorio, Egli, ripeto, nell'udirlo dal coro, me presente, cominciò a ristuccarsene. Poi mandò un Padre a basso in nome suo ordinandoli, che fusse tantosto calato dal pulpito senza terminare la predica, e dopo una fervorosa correzione lo sospese per tre giorni dal celebrare la santa Messa, e lo condannò a tre giorni di ritiramento. E perciò a tal'uopo compose la Rettorica sagra adottata per i giovani della sua Congregazione, de' quali per altro prima di mandarli a missionare, oe soleva leggere le prediche per correggerle; anzi fece una lettera sopra la maniera di predicare con frutto la parola di Dio, quale la mandò a regalare a tutte le Congregazioni di Napoli, e ad altri Predicatori. ed io secondando il suo santo zelo, ed impegno di predicare Gesù Cristo, e non già se stesso, li diedi la bella consolazioone di farli sapere, che questo suo stile evangelico era stato abbracciato da moltissimi predicatori di questo Regno.

Super 159. *Artic. Proc. fol.*2501. *ter. dixit* = Posso coo verità cootestare avanti a Dio, che Monsignor de Lignori ebbe da Dio tutti i doni, che sooo necessarj a' veri Missiooarj, come una bella flebile voce penetrante, nobile maniera, e chiarezza nel predicare, e sopra tutto quello della compunzione de' cuori, onde si scasavano i paesi circonvicini ancora per coocorrere alle sue prediche con loro medesimo profitto.

Super 160. *Artic. Proc. fol.*2502. *dixit* = Posso anche contestare, e contesto avanti a Dio, che trovandomi io seco nella Missione di Salerno, e facendo il Servo di Dio la predica grande in quella vastissima Metropolitana di S. Matteo, ne potendosi sentire da tutti perciò la sua voce per la vastità del vaso, al solo vederlo sul pulpito, la gente si compungea, e convertiva, anzi dopo la predica se ne restava in Chiesa a seguitare a piangere i suoi peccati; e fo tale, e tanta la compunzione di quel popolo, che si levarono moltissime pratiche scaodalose, si abbandonarooo i giuochi, si fecero molte restituzioni di furti, e danni, e si riconciliarono molti nemici, onde la nostra abitazione era sempre piena di nobili Mioistri, Avvocati, e popolo per confessarsi, e seguitarono per più anni a veoire in ogni anno in questa casa di S. Michele a fare i santi esercizj; sicchè tutta la Città di Salerno mutò faccia. E che sia avvenuto lo stesso in altre Missioni al nostro d. Servo di Dio, mi viene attestato da più testimouj degni di fede, sopra tutto da quei nostri primi Padri, che ebbero la sorte di seco missionare.

Super 163. *Artic. Proc. fol.*2502. *ter. dixit* = Inerendo al medesimo dono della grazia, e della compunzione che avea nel predicare, ritrovandosi Egli a predicare una novena in onore della Madonna dell' Olmo nella Città di Cava, mi fu riferito da persone degne di fede, che udito predicare oella sua solita maniera popolare, e chiara avesse detto un tale sciolotto: *che modo basso di predicare è questo*; ma fu corretto sulla parola da un' altra degna persona col dirli = *Gli altri predicatori predicano dalla testa alla bocca*; *ma questo Padre Don Alfonso di Liguori predica dal cuore alla bocca.*, e lo ammutolì, e lo fece arrossire. Non solo però col predicare convertiva i peccatori, ma eziandio col solo udirlo cantare una canzoocina spirituale si compungevano le genti. In fatti oltre mille altri avvenimenti,

che

che su ciò ne ho inteso da miei compagni, mi ricordo con modo speciale di un fatto accaduto, me presente nella Chiesa di S. Chiara di donne Monache di questa Città. Dando il Servo di Dio gli esercizj a quelle buone religiose, e mentre una sera prima della predica cantava una canzoncina spirituale genuflesso avanti il communichino, per casualità si trovò a sentirlo cantare un Soldato Spagnolo del Regimento di Cavallaria, non mi ricordo, se di Rossiglione, o vero Tarragona dimorante in questo Real Quartiere, dal basso di quella Chiesa, fu penetrato tanto da quel divoto canto quel Soldato, che immantinente si tolse il cinto di cuojo, che sosteneva la sua sciabla, e si cominciò a disciplinare così fortemente, che le religiose pensando, che fosse avvenuta qualche rissa, e sopra tutto veggendolo venire verso di me, che stava in Confessionario, forse per ispiegarmi la sua compunzione; ma esse sospettando accidente sinistro contro di mia persona, cominciarono a gridare, e chiamare gente in ajuto. Il Servo di Dio però, che tutto aveva conosciuto per lume superiore, e ben sapeva d'onde fosse nato quello strepito, le rasserenò, e seguitò la sua predica. Detto Soldato d' indi in poi con molta divozione cominciò a frequentare questa casa di S. Michele, dove abitava il Servo di Dio, finchè stiede col suo regimento in questa Città, anzi per effetto della sua vera conversione a Dio, procurava sempre di portare in questa casa altri compagni a confessarsi, come ben mi ricordo.

De visu

§.208.
Mira conversio Hispani militis ad devotum V.S.D. cantum.

§. 209.
Conversus miles non modo in poenitentiæ proposito perseveravit, sed Socios item Christo lucrifecit.

Idem contestatur Test. X. *Proc. Apost. Nuc. fol.774. ter.*

Super 164. *Art. Proc. fol.* 2504. *Dixit* = Egli è più che vero, che questi doni di Dio da me sopra deposti nè testè mentovati articoli antecedenti rilussero ancora nelle continue confessioni de Peccatori, che il Servo di Dio udiva frequentemente con carità, dolcezza, e zelo instancabile senza eccezzione di persone o in Casa, o nelle sante Missioni. Non solo Egli aveva una dolce maniera penetrante d'interoarsi nel cuore de penitenti per fargli vomitare ogni più enorme peccato a dispetto del rossore, ma sapeva ancora suggerire loro tali, e tanti motivi della bontà di un Dio offeso, e di un Cristo morto in Croce, che penetrava il più duro cuore, e li faceva disciogliere in lagrime di vera compunzione, per cui chiunque andava da lui a confessarsi, per ostinato, e duro, che fosse stato, si doveva onninamente compungere, ed anzi Egli stesso mi disse più volte, che non si ricordava di avere licenziato qualche Penitente senza il beneficio della santa assoluzione sagramentale a tale, e tanto che queste conversioni, che Egli animato dallo spirito di Dio, non solo furono sempre sincere, ma eziandio stabili, e permanenti. Sgridava perciò sempre quei Confessori, che non sapevano accogliere, e compungere i Penitenti, onde erano costretti a mandarli indietro senza la grazia di Gesù Cristo colla sagramentale assoluzione.

§.210.
Heroica charitatis spiritusque dulcedine poenitentes ad confessiones excipiebat

§.211.
Ut exitialem verecundiam a peccatoribus auferret Eos mira dexteritate ad cuncta evomenda delicta excitabat.

§.212.
Nullus ad Eum peccator accessit quin conversus, & illacrymans non discesserit.

§.213.
Peccatores ab Eo conversi in suscepto proposito perseverabant.

Super 165. *Art. Proc. fol.* 2504. *ter. dixit* = E' certo, che il sopraccennato dono di compunzione, di cui arricchito fu da Dio il nostro Servo di Dio, non solo comparve in esso nelle Missioni, nelle prediche, e confessioni, ma eziandio ne familiari discorsi, e private esortazioni, in cui tutto infuocato di santo zelo, sapeva indurre tutti ad amare Gesù Cristo, e Maria SSma, e con lasciare le colpe salvarsi, e farsi santo: anzi per questo suo fervorosissimo zelo non lasciò mai di fare le necessarie correzioni senza rispetto umano di persone

§.214.
A Deo compunctionis donum ditatus vel ipso familiari colloquio peccatores convertebat.

§.215.
In corrigendo nullam respexit personarum qualitatem.

sone di grado ; e di condizione sempre però accompagnate dalla vera evangelica prudenza .

§. 216.
Carnem , & sanguinem nullo modo respiciens consanguineos recto charitatis ordine diligebat .

Super 166. *Art. Proc. fol.* 2505. *dixit* = Posso deporre con ogni verità , che ho conversato con Lui per più anoi , che sebbene il nostro Servo di Dio fosse stato distaccatissimo dalla carne, dal sangue , nondimeno acceso dall' ardente zelo verso del Prossimo , e sopratutto verso de suoi Parenti , secondo il commando di S. Paolo , *si quis suorum , & maxime domesticorum curam non habet &c.* egli ebbe sempre un vivo desiderio , che i suoi Parenti fossero vissuti da ottimi Cristiani , ed avessero amato Dio &c. Mi ricordo ancora , che essendo qui capitato anni appresso suo Nipote D. Giuseppe Liguori figlio del secondo letto del menzionato D. Ercole colla sua nuova Sposa , egli ancora destramente in mia presenza loro cavò di bocca , se mai andavano a festjoi , veglie , comedie , e teatri , ed avendoceli fatto confessare , fece loro una dolce forte correzione con un fervoroso discorso sulle vanità del Mondo , e fece loro vedere il pericolo di dannazione , a cui si esponevano con tali divertimenti , onde questi si viddero compunti , e se ne ritornarono contenti in Napoli .

§. 218.
Ex patruelis hortatione iidem summam ceperunt animi voluptatem, & fructum .

Super 167. *Art. Proc. fol.* 2506. *dixit* = Animato da questo medesimo zelo di carità verso de suoi per tutti indirizzare nella via di Dio , mi costa bene , che essendo morto suo Fratello D. Ercole Liguori , con lasciare oltre due maschi D. Giuseppe , e D. Alfonso sotto la tutela di loro Madre , e sua seconda Moglie Donna Marianna Capano Ursino de Prencipi di Pollaca , anche una Donzella alquanto grandetta, il Servo di Dio non ebbe altra sollecitudine di vederla fatta Sposa di Gesù Cristo in qualche nobile Chiostro di Napoli . Quindi dopo molte fervorose preghiere fatte a Dio per essa , temendo , che se restata fosse nel Secolo , ed avesse dovuto passare a Marito , non fosse stata corteggiata da soliti Cicisbei innamorazzati , secondo il pessimo costume del Secolo corrente, con danno dell' Anima sua , e della santa onestà virginale , e dopo di essersi assicurato della divina chiamata allo stato claustrale della medesima, per mezzo di ottimi, e savj Confessori , che ne esplorarono rigorosamente la sua volontà. Egli la fece venire in questa Casa di S. Michele , dove Egli abitava dopo la cennata rinuncia del Vescovato , e le fece una fervorosa paranetica per infervorarla , e mantenerla perseverante nella santa vocazione , quindi la raccommandò caldamente a quella medesima Matrona timorata di Dio , che qui l'aveva condotta a ricevcrla in sua Casa per alcuni mesi prima di monacarsi , ne permise Egli , che la detta sua Nipote fosse stata in questo fra tempo condotta , secondo il solito delle donzelle nobili monacande , a teatri , veglie , e festini . Ebbe quindi la consolazione di sentirla monacata nel Ven. Chiostro di S. Marcellino in Napoli , e che viveva , come anche oggidì vive, con molta esemplarità , e ritiratezza con fama di buona Religiosa .

§. 219.
Ut tenellam suam Neptem Christus sibi sponsam eligeret summis ab ipso precibus implorabat .

§. 220.
Religiosa illius vocatione a summis Directoribus probata, paterna monitione animum , & robur adjecit .

§. 221.
Eandem pie Matronæ clientelæ commissam a choreis theatrisque abstinere jussit .

§. 222.
Eadem Neptis juxta V. Patroni vota Christo desponsata sanctum vitæ genus amplexa est .

Super 168. *Art. Proc. fol.* 2507. *dixit* = Che egli indotto eziandio da fervente zelo, per giovare alla salvezza delle Anime di tutti i ceti di persone , stampò per i Vescovi alcuni buoni avvertimenti per ben governare se stessi , e le loro Diocesi con un altro libbrettino aggiunto per regolamento de' Seminarj , che l'uno , e l'altro mandò in dono quasi a tutti i Vescovi di questo Regno . Compose anche un opo-

§. 223.
V. S. D. editis libris cujuscumque conditionis hominibus perpetuo juvare studuit .

retta

retta intitolata *la fedeltà de Vassalli verso di Dio, li rende fedeli anche a' Principi* = operetta, che lui mandò in dono anche a' Principi Sovrani per giovare anche a questi, e mi si dice, che sia stata stampata in Francese in Liegi, ed in Tedesco in Vienna. Volle giovare a Parrochi collo stampare per essi il *Domenicale* sulle prediche per cadauna Domenica, e Feste maggiori frà l'anno: estese il suo zelo anche a Sacerdoti collo stampare *gli Esercizj a Preti*. Continuò anche il suo zelo per le Religiose stampando *la vera Sposa di Gesù Cristo*. Finalmente il suo zelo si manifestò anche verso le Anime spirituali, a cui egli per giovare compose varie belle pratiche ascetiche, e mistiche, che inserì dietro la sua gran *Teologia morale* all' *Homo Apostolicus*, e la sua *Prattica per i Confessori*, e non trascurò nemmeno i moribondi, ed i condannati a morte, apponendo ivi stesso una bella prattica per i Sacerdoti assistenti; a questo effetto ancora compose *la Novena di Natale*, *l'apparecchio alla morte*, *la via della salute*, *e la prattica di amare Gesù Cristo*, ed altre operette di minor mole; avverandosi il suo detto, che voleva predicare a tutto il Mondo dalla sua cella medesima per tutti a Dio condurre; non potendo più a cagione della sua inferma salute, ed avanzata età girare per le sante Missioni.

§. 224. *Eo consilio libros edidit, ut e sua cella mundum ad Christum converteret.*

§ 225. *Idque vel maxime cum sacris expeditionibus impar evasit.*

§. 226. *Verbis non modo, sed summis ad Deum precibus peccatorum conversioni studebat.*

Super 169. *Art. Proc. fol.* 2508. *dixit* = Manteneva sempre però acceso il suo zelo per la salute delle anime, col sempre pregare Iddio per la salute delle Anime col sempre pregare Iddio per la loro conversione, e perseveranza, e questo anche raccomandava a tutti nelle prediche, esercizj, e discorsi familiari: zelo, che in Lui non s'infermò, ma vieppiù si accese nell'età avanzata sino alla morte.

§. 227. *Animarum zelus ad tumultum usque in eo quotidie magis excrevit.*

Super 87. *Artic. Proc. fol. cit.*, *& ter. dixit* = A questo medesimo oggetto volle, che in tutte le case della Congregazione si applicassero da' Congregati partitamente per ogni giorno della settimana le orazioni, penitenze, ed altri divoti esercizj per varj ceti di persone. Nella Domenica per il Sommo Pontefice, Vescovi, e Principi, nel Lunedì per la conversione degli eretici, ed infedeli, nel Martedì per li Religiosi, e Religiose, nel Mercoldì per gli Operarj evangelici, Padri, e Madri di Famiglie, nel Giovedì per gl'Innocenti, Penitenti, Infermi, Agonizzanti, ed Anime purganti, e Bambini nel seno delle madri per la grazia del santo Battesimo, nel Venerdì per il fervore de' Padri della sua Congregazione, e nel Sabato finalmente per li divoti di Maria Santissima per i benefattori della Congregazione, e per i parenti de' medesimi Congregati: metodo di cui ne faceva tenere affissa in coro la tabella, per farla ricordare ogni sera dopo l'esame in comune nel coro. Faceva mettere anche annessa la preghiera a quelle virtù, e santo Protettore, che si cavava a sorte in ogni anno per cadaun Congregato. Ed Egli fu il primo sempre a praticare sì belle preghiere, e le continuò sino alla morte.

§. 228. *Heroica in Proximos charitate fervens pro certo quotidie hominum casu a suis Alumnis preces, piaque opera Deo offerri mandavit.*

Super 171. *Art. Proc. fol.* 2508. *ter. dixit* = Si è steso vieppiù questo suo eroico zelo per la salvezza, e profitto de' suoi Congregati, inculcando loro di continuo la esatta, e minuta osservanza delle Regole de' Voti, di tutte le pie costumanze, ed altri divoti esercizj soliti a praticarsi in detta Congregazione, ma sopratutto loro inculcava la santa esemplarità, e di predicare più colla modestia, che colle parole.

§. 229. *Heroico zelo suorum Alumnorum perfectionem zelabat.*

Su-

Super 187. *Artic. Proc. fol.* 2509. *dixit* = E' vero verissimo, che il Servo di Dio Alfonso Maria di Liguori si era affatigato per la conversione di una famosa bagascia, che era lo scandalo della sua Diocesi, e che vedendola ostinata, procurò di farli dare coll'ajuto del braccio secolare lo sfratto della sua Diocesi. Ma essendo Egli caduto ammalato poco dopo, ed essendosi dovuto portare alla mutazione dell'aria in questa Casa di S. Michele di questa Città per comando de' Medici, la malvaggia donna colse questo tempo opportuno dell'assenza del suo santo Vescovo, e ritornò in Arienzo; non tanto n'ebbe la trista novella, il Ven. Servo di Dio non più, che dopo due giorni, di sua dimora in questa casa, che a dispetto del pericolo di sua salute, e non ostante le dimostranze in contrario di questi suoi Padri, e delle persuasive del fo Monsignore D. Gerardo Antonio Volpe Vescovo di questa Città di Nocera, che nel visitarlo, vedendolo agitato, le domandò la cagione di tale suo turbamento, a cui Egli rispose, che stava agitato, *perchè era Vescovo*; volle immantinente partire, e giunto in Arienzo lo stesso giorno si fece chiamare la sfrenata donnaccia, e tanto le disse col buono, col dolce, e col forte, piangendo, minacciando, e pregando, che Dio benedisse le sue parole, la convertì, la salvò, ed a sue spese la collocò nel ritiro delle Convertite di Napoli.

§.230. *Valetudinis causa Nuceriam Ven. Episcopus reversus post biduum Meretricem e sua Diœcesi exulatam reducem inaudiens, postbabita valetudine, suorumque officiis, citus Diœcesim repetiit.*

§.231. *Vix in Diœcesim perventus reducem Meretricem obtecrando, increpando ad Christum convertit.*

§.232. *Eumdem ære proprio in pœnitentiæ domo locavit.*

Super 203. *Art. Proc. fol. cit. ter. dixit* = Mi ricordo bene, che il Ven. Servo di Dio, non solo nelle Missioni, ma eziandio sempre che se le portava la occasione procurava di estinguere liti, e pacificare nemici, estinguere odj, ed altro.

§.233. *Ubi odia litesque resciebat dirimere satagebat.*

Super 210. *Art. Proc. fol.* 2510. *ter. dixit* = Mi costa bene, che Egli dimostrò anche questa sua eroica Carità verso chiunque persona afflitta, o temporalmente, o spiritualmente ricorreva al suo paterno amore per sollievo, e consiglio, mandando tutti consolati con suoi amorevoli discorsi, e questo lo seguitò a pratticare anche dopo la rinuncia del Vescovato dimorando in questa casa sino alla morte.

§.234. *Omnes afflictione pressos paterne solabatur.*

De visu propriaque experientia.

XXXVIII. Testia *Admod. R. P. D. Deodatus Criscuoli Missionarius Congr. SS. Redemptoris annor.* 60. *circ. Super* 146. *Art. Proc. fol.* 2643. *dixit*=Io so bene per testimonianze degne di fede, come anche per causa di propria scienza, che il nostro Ven. Servo di Dio vivendo sempre impegnato, e zelante per la salvezza delle anime, si vedeva perciò nelle Missioni quasi dimentico di se stesso, e de suoi bisogni, e tutto sacrificato all' altrui ajuto spirituale, ora colla predica grande, ora cogli esercizj particolari a Galantuomini, o Preti, ed anche alle Monache, siccome dice la Regola, e sopra tutto coll' indefesso esercizio delle Confessioni.

§.235. *In Missionibus sui prorsus oblitus se totum convertendis peccatoribus dabat*

§.236. *Omnibus omnia factus tum publice omnibus, tum separatim singulis cœtibus concionabatur.*

Super 148. *Art. Proc. fol.* 2643. *ter. dixit* = Si portava egli alla sante Missioni a cavallo per lo più sopra un somaro, e qualora era prossimo al luogo della Missione recitava con suoi Compagni le Litanie di Maria Santissima con altre preci per implorare le celesti benedizioni, e faceva gli esorcismi contro i spiriti maligni, ed in tutto il tempo del viaggio se la passava, o in orare, o in cantare qualche canzoncina spirituale; Arrivato poi al luogo, dopo fatta una fervorosa orazione avanti al Santissimo, faceva Egli per lo più l' apertura della Missione coll' invito alla predica: Per due, o tre sere, giusta la Popolazione, mandava più Padri a torno col Crocifisso per fare i sentimenti d' invito; La mattina svegliato faceva cogli altri Compagni la mezz'o-

§.237. *Humili insedens asello inter preces piaque cœtica itinerabatur.*

§.238. *V. S. D. methodus in Missionibus.*

mezz' ora di orazione, poi ai portava nella Chiesa, e dopo aver celebrato il santo Sagrificio col dovuto apparecchio, e ringraziamento, si metteva a confessare; per l' ordinario (anche oggi si dura) per sette ore, e mi ricordo come testimonio presente, ed oculare, che nel Capitolo Generale celebrato in questa Casa di S. Michele l' anno 1763. volevano alcuni Padri Capitolari moderare un poco questo spazio, e ridurlo a meno, ma il Servo di Dio, che, benche allora Vescovo, presedeva nel nostro Capitolo come Rettore Maggiore, si ostinò, e nol feee riuscire; ma qualora poi vedeva più concorso di gente alle Confessioni, e sopra tutto nelle giornate assegnate per le Comunioni generali, faceva prolungare per una, o due ore di più il il tempo delle Confessioni, e dopo faceva dare il segno del campanello per desinare.

§. 239.
Spatium septem horarum ad excipiendas Confessiones suis Missionariis indictum imminuere tentantibus vehementer obstitit.

§ 240.
Saxtu pœnitentium copiam Confessionum tempus protrahebat.

Super 149. *Art. Proc. fol. cit. ter. dixit* = Sò ancora bene per le cause sopra dette, che mentre si pranzava la mattina, faceva fare in giro la lezzione spirituale un poco per ciascheduno, cominciando anche da Lui, e dopo un breve riposo si metteva di nuovo a confessare, se vi era gente, o pure il tempo lo permetteva; quindi si preparava alla predica per lo più inginocchioni avanti al Crocifisso, e dopo la medesima, se vi restava tempo sino alla cena, si metteva a confessare gli Uomini e gli altri in Casa, e dopo fatta la Cena, si faceva l' esame di coscienza in comune.

§.241.
Devota lectione per turnum faciendo cibum condiebat.

§.242.
Auditis pomeridianis horis pœnitentibus ad Crucifixi imaginem se concioni præparabat.

§.243.
Post conciones iterum confitentibus præsto erat.

Super 159. *Art. Proc. fol.* 2652. *dixit* = Mi costa bene per causa di propria scienza, che il nostro Ven. Servo di Dio aveva nel predicare una grande unzione di spirito, per cui faceva molto profitto, e conversione de peccatori, e che avendo ricevuto da Dio il dono della predicazione, concorrevano ad udirlo con frutto le genti de luoghi, dove egli predicava, ma anche da Paesi circonvicini.

§ 244.
Ad ipsum cælestis unctionis dono concionantem Populi undique confluebant.

Super 160. *Art. Proc. fol.* 2653. *dixit* = Predicando Egli nella vastissima Metropolitana di Benevento, non potendosi udire distintamente le sue parole da quelle Persone, che erano distanti dal pulpito, bastava la sola veduta del Servo di Dio per compungere tutti a penitenza; come tra gli altri narrò al nostro Padre fu D. Giovanni Rizza un tale, il quale essendo venuto a piedi suoi per confessarsi di moltissimi suoi enormi peccati, stupito il detto P. di tale strepitosa conversione, li dimandò quale pensiere della predica precedente della sera lo aveva ferito; E questi ingenuamente li confessò, che non avendo potuto entrare in Chiesa, attesa la gran calca della gente, non aveva potuto intendere veruna parola della predica del Servo di Dio, ma che appena vedendolo sopra il pulpito dalla porta della Chiesa, si era compunto; e questo medesimo fu confessato ingenuamente agli altri nostri Padri in quella stessa Missione da molte altre Persone.

§.245.
In Beneventana Missione uno sui intuitu peccatores convertit.

§.246.
Ingens conversio per unum tantummodo V. S. D. intuitum operata.

Super 161. *Art. Proc. fol. cit. ter. dixit* = Sò bene per causa di propria scienza, e come testimonio oculare, che il Servo di Dio fece strepitose conversioni nella Città di Amalfi nella santa Missione, che vi fece l' anno 1756., alla quale io assistei quasi ogni giorno da Chierico Secolare, e la posso chiamare favorevole per me, poichè fu la causa prossima della mia ritirata in questa Congregazione, che eseguii due mesi dopo &c.

De visu

§.247.
Testis a V. S. D. Amalphitana Missione vocationem suam repetit.

Super 162. *Art. Proc. fol.* 2654. *dixit* = Mi ricordo ancora bene, come testimonio oculare, che in detta Città di Amalfi vi erano due

§.248.
Amalphi *plurimus mulierculus a turpi quæstu ad castum Christi amorem adduxit.*

Vichi, l' uno detto S. Simone, e l' altro Vagnenola infamissimi per l'abitazione di più donne prostitute: ma, lode a Dio, tutte si convertirono alle prediche, che sentirono del Servo di Dio con tanta stabilità, e perseveranza, che un Parroco di quella Città chiamato D. Giuseppe Panza ora defonto, arrivò a dire, che se D. Alfonso non avesse fatto altro in questa Missione, che convertire queste donne malvaggie, che prima erano lo scandalo di quella Città, e la ruina di tanti Forastieri, che ivi capitavano, questo era il massimo miracolo. Tutta la Città poi mutò faccia in tal maniera, e perseverò nel fervore della santa Missione, che per più anni si mantenne il frutto, come io ne sono anche testimonio oculare; quale frutto per mantenere perseverantemente il Servo di Dio, si cooperò col fu Monsignor Cioffi allora Arcivescovo di quella Città a far dare la Confessione a quattro altri buoni Sacerdoti zelanti, de quali posso dire con verità, che mantennero il frutto della santa Missione in quella Città.

§. 249.
Tam lugens miraque conversio miraculo tributa fuit.

§. 250.
Quo populus in Missionum i propositio perseveraret Confessarios ab Archiepiscopo augeri studuit,

Super 164. *Art. Proc. fol.* 2655. *dixit* = Mi ricordo bene per causa di propria scienza, che il nostro Servo di Dio nel confessare dimostrava un' ardente zelo nell' accogliere i Penitenti con carità, ed amorevolezza, e sapeva insinuarsi nel più profondo de cuori de medesimi, a tale, e tanto, che induceva i più vergognosi a manifestarli ingenuamente i loro peccati, e loro sapeva dare tali forti motivi sopra la bontà di Dio offesa, e di un Dio morto per essi Crocifisso, che spezzava i cuori più duri, e li faceva prorompere, e disfare in lagrime di vera compunzione, la quale perchè era sincera, era ancora stabile &c.

§. 252.
Poenitentes per V. S. D. ad dolorem excitati constanter in proposito perseverabant.

Super 165. *Art. Proc. fol. cit. ter. dixit* = Depongo per causa di propria scienza, e per testimonj degni di fede, che il nostro Ven. Servo di Dio, non solo colle Missioni, e prediche, ma bene anche colle sue private esortazioni, e familiari discorsi, sempre che se ne li porgeva l' occasione, procurava la salvezza delle anime, esortando tutti ad amare Gesù Cristo, ad essere divoti di Maria Santissima, ed a salvarsi; E sò ancora per l' istesse cause, che per Lui non ci erano umani rispetti, ma faceva sempre che occorreva, la necessaria correzzione, tanto a suoi Congregati, quanto agli estranei con prudenza, fortezza, e dolcezza.

§. 263.
Animarum salutem vel ipsis familiaribus sermonibus operabatur.

§. 254.
In corrigendo fortis, suavis, & prudens.

Super 168. *Art. Proc. fol.* 2657. *ter. dixit* = Sò bene per causa di propria scienza, che la Carità del nostro Ven. Servo di Dio verso il suo Prossimo, perchè era veramente santa, perciò fu anche universale, e si estendeva a tutti, per a tutti giovare. Quindi perchè Egli non poteva più girare per le sante Missioni confinato nella sua stanza, ne potendo più attendere colle Apostoliche fatiche all' ajuto delle anime; perciò come la Carità ingegnosa si studiò di supplire a questo per mezzo della stampa de varii suoi libri, quali Egli diede alla luce, non già per motivo di lucro temporale, o vero per far pompa di erudizioni non necessarie, ancorche molti ce la insinuassero giusta i suoi rari talenti.

§. 255.
Suscita Ejus Charitas aque omnes respiciebat.

§. 256.
Senio morbisque attritus, velut apis argumentosa, verbo & praesentia non valens per librorum evulgationem e sua Cella omni Creatura praedicabat.

§. 257.
Quo aetate item zelo crescebat.

§. 258.
In ultima ipsa senectute quamdiu potuit ab Apostolico munere non desistit

Super 169. *Art. Proc. fol.* 2659. *dixit* = Per quanto sò per causa di propria scienza, che il nostro Ven. Servo di Dio coll' avvanzarsi degli anni, si avanzava ancora nella Carità verso del Prossimo suo: Sicchè vecchio decrepito si studiava anche di faticare, quando poteva, e quando non più potè, supplì alla salvezza delle anime con fervo-

voro-

vorose orazioni, e preghiere all'Altissimo per la loro conversione, e mi ricordo ancora, che sempre inculcava agli altri, tanto nelle predicha, quanto nelle private esortazioni un simile atto di Carità, e perciò stabilì, che in tutte le Case della nostra Congregazione dopo l'esame di coscienza in comune si fusse recitata un Ave Maria per le Anime abbandonate, e per i poveri peccatori, come tutt'ora si recita.

Super 206. Art. Proc. fol. 2663. dixit = Depongo per causa di propria scienza, che nel nostro Ven. Servo di Dio si estese anche la sua Carità verso le Anime benedette del Purgatorio. Istituì perciò, che nella sua Congregazione tutti gl'Individui avessero recitato al tocco della Campana all'ora prima della notte il Salmo *De profundis* con altre preci, e coll'orazione della Chiesa, come Egli fu sempre il primo a pratticarlo. Nel Giovedì si fussero applicate le orazioni, ed esercizj afflittivi di tutta la Comunità fra gli altri per le Anime del Purgatorio; Che annualmente fra l'ottava de Santi si fussero fatti due Anniversarj coll'Officio, e Messa solenne; uno per tutti gli Individui della Congregazione defonti; e l'altro per gl'Individui morti in quelle Case respettive; Stabilì ancora, che per ogni Padre defunto si celebrassero da ogni nostro Sacerdote Messe cinque, nove per l'anima del Rettore Maggiore trapassato, e tre per gli Oblati, così Chierici, che Laici, oltre dell'Officio solenne, e Messa di *requiem* coll'assoluzione in ogni Casa della Congregazione all'avviso circolare della morte di qualche nostro Congregato. Per suffragare ancora le medesime anime degl'Individui della nostra Congregazione, istituì, che dopo la morte de medesimi per otto giorni susseguenti si fussero applicate in ogni Casa tutte le orazioni, e penitenze afflittive degli Individui, come tutto, grazie a Dio, si siegue a pratticare da noi: A fine poi di porgere modo, e maniera a tutti di suffragare le medesime Anime benedette stampò una Novena con nove meditazioni, e prattiche divote, la quale estese con modo particolare per la sua Diocesi.

XLIII. Testis *R. D. Carolus Desiderio Presbyter, & Missionarius Sæcularis Nuceriæ annor. 76. circ. super 158. art. Proc. fol. 2923. dixit* = Mi ricordo bene, che ho inteso sempre predicare il Ven. Servo di Dio in molte occasioni con stile facile, breve, e chiaro per così farsi intendere da tutti, e perciò faceva gran profitto colla sua santa predicazione, perchè predicava Gesù Crocifisso, e non già se stesso, e così mi ricordo ancora d'averlo inteso predicare negli esercizj a questo nostro Clero, e così ancora voleva, che avessero predicato i suoi Alunni con parole puramente Italiane, e con gosse, ma senza l'affettatura nelle parole, e ne periodi, e nella dicitura, e perciò a tale effetto compose la Rettorica Sagra per i Giovani Missionarj adattata al fine dell'Istituto per frottificare colla divina parola. Mi ricordo quindi, che dopo la rinuncia del suo Vescovato, e venuto in questa Casa di S. Michele, disse al Superiore della nostra Conferenza di S. Vincenzo de Paoli fu Signor Parroco D. Gerardo Petrone, che averseli un giorno portato seco qui tutti i Confratelli della Missione, e specialmente i Giovani. In fatti ci venimmo un giorno io, e l'altri miei Compagni, ed il Servo di Dio nella sua stanza ci fece una fervorosa parlata sull'esercizio delle sante Missioni, e ci lesse alcuni brevi avvertimenti, che Egli teneva scritti sul modo di pre-

§. 259.
Pro Peccatorum conversione fervidas preces Deo fundens, id item a suis Alumnis quotidie exequendum jussit.

§. 260.
Ad suffragandas Purgantes Animas tum exemplo, tum voce Psalmum CXXIX. a singulis Alumnis primo noctis hora recitari constituit.

§. 261.
Ad earumdem suffragium cuncta Congr. pia opera Feria V. applicuit.

§. 262.
Duo Anniversaria infra Oct. Comm. Defunct. celebrari jussit.

§. 263.
Plures hostias, & preces in defunctione cujuscumque Alumni juxta gradum offerri præcepit.

§. 264.
In cujuscumque defuncti Sodalis suffragium per totam octavam obitus cuncta pia opera applicanda voluit.

§. 265.
Ad suffragandas Defunctorum Animas Novemdium evulgavit.

De visu propriaque experientia.

§. 266.
Jesum Christum, & hunc Crucifixum absque calumistris, & lenociniis prædicabat.

§. 267.
Ad Apostolicos effingendos Operarius sacræ eloquentiæ regulas edidit.

§. 268.
Senex Nucerinus Presbyteros coram se accitos per apposita monita ad Missiones peragendas informavit.

predicare, e dispensare con frutto la divina parola. Non cessò di ricordarci, che avessimo predicato solamente Gesù Crocifisso, e non già noi medesimi. Ci raccomandò la brevità in tutti gli Esercizj della Missione, l'abborrimento alla vanità di comparire dotti, ed eruditi nelle prediche, e sopra tutto ci raccomandò gli esercizj della santa orazione, sopra tutto nella Missione, per così vieppiù fruttificare nella Vigna di Gesù Cristo, e riformare quei luoghi, dove facevamo le sante Missioni, e così pieni di questi suoi belli sentimenti, ci rimandò alle nostre Case colla sua benedizione, e regalò molti de nostri quella sua lettera stampata sopra la maniera di predicare con frutto la divina parola.

§. 269. *Eisdem omnem in dicendo ostentationem procul arcendam commendavit.*

§. 270. *Alia item monita ad efformandos Apostolicos Viros per V.S.D. tradita.*

Super 159. *Art. Proc. fol.* 2924. *dixit* = E' stata sempre publica voce, e fama presso tutti i Ceti di persone anche letterate, e culte, che il Ven. Servo di Dio avesse avuto col dono della predicazione, anche lo spirito della compunzione de cuori, e convertire i Peccatori a Dio più ostinati, a tal che mi ricordo bene, che quando predicava, diceva poche cose, ed ordinarie, ma le accompagnava con tanta veemenza di spirito, fervore, e zelo, che spezzava i cuori più duri, e faceva restare attoniti anche i Letterati medesimi, onde dicevasi comunemente, che queste parole, che diceva il P.D. Alfonso le avesse dette un'altro Predicatore, non avrebbe fatto verun profitto, e nessuna impressione, ma come che egli le accompagnava col vero spirito di Dio, perciò faceva tanto profitto, e perciò tutte le genti stavano sempre anziose di sentirlo predicare, correvasi a folla anche da Paesi circonvicini nelle sue prediche, e se ne ritornavano tutti edificati, e compunti. Io l'ho inteso predicare più volte in questa Città, e sopra tutto in occasione di qualche divino flagello, che ci travagliava, dire poche parole, ma accompagnarle con fervore di spirito, che muoveva a tenerezza il numeroso popolo, a cui predicava, e l'induceva a salutare penitenza.

§. 271. *Eum gratia compunctionis coelitus ditatum docti indoctique praedicabant.*

§. 272. *Tam fervido vehementi zelo nudam orationem condiebat, ut ipsa duriora corda frangeret, doctos in sui admirationem attraheret.*

§. 273. *Quod alii eloquentia, ac verborum delectu non poterant, ipse simplici stylo assequebatur.*

§. 274. *Ad eum audiendum certatim Populi confluebant, compuncti recedebant.*

Super 164. *Art. Proc. fol.* 2925. *dixit* = Ho avuta la sorte più volte di vederlo confessare tanto in questa Casa di S. Michele, quanto in altre Chiese della nostra Città, in occasione della santa Missione, e mi è stato detto da tutti comunemente, che Egli accoglieva con somma carità i poveri Peccatori, non aveva eccezzione di persone, considerando tutti egualmente figliuoli del sangue di Gesù Cristo, s'internava nel cuore de Penitenti, sapeva addurre forti motivi per la compunzione de cuori più duri, era laborioso, ed assiduo in questo santo Ministero, e ne rimandava tutti consolati con amorose parole, e così io lo sperimentai allorche da Giovane una volta a lui mi confessai.

§. 275. *Aures poenitentibus praebens ad eorum cor loquebatur.*

§. 276. *Poenitentes a se solatos remittebat.*

Super 165. *Art. Proc. fol.* 2925. *ter. dixit* = Sempre che io ho avuta la sorte di parlare, e trattare col Ven. Servo di Dio, tanto da Rettore Maggiore, quanto dopo la rinuncia del suo Vescovato, mi sono accorto bene, che Egli procurava sempre d'insinuare a tutti gli astanti di amare Gesù Cristo, e Maria Santissima, e di salvarsi l'anima, e così mi si dice da testimonj degni di fede, che avesse Egli fatto con chiunque andava a visitarlo, correggendo tutti amorevolmente, ed insinuando a tutti l'osservanza della S. Legge di Dio.

§. 277. *Usque ad ultimam senectutem salutis viam ad se venientibus ostendit.*

Super 168. *Art. Proc. fol.* 2926. *dixit* = Posso attestare con verità, che la carità del Prossimo del Servo di Dio non solo fu vera, e santa, ma ancora generale estendendosi a tutti, e quindi Egli non potendo fare più Missioni, e girare per i luoghi del Regno, si applicò a compor-

§. 278. *Sacris expeditionibus senio morbisque vacare non valens animarum salutem per librorum editionem procurabat.*

re

se varj libri a vantaggio di tutti i Ceti di Persone, e non già per fine umano di gloria, e locco temporale, o ostentazione di vane erudizioni; ma bensì solamente per la gloria di Dio, ed il vantaggio del suo Prossimo.

Super 169. *Art. Proc. fol.* 2926. *terg.*, *& seq. dixit* = Posso deporre con verità per causa di propria scienza, che il Ven. Servo di Dio colla sua decrepitezza non si raffreddò nello zelo ardente della salvezza delle Anime, nè s' intepidì questa sua Carità verso il Prossimo, a tale che averebbe Egli voluto proseguire l' esercizio delle sante Missioni, le prediche, le Confessioni, se non ne fusse stato impedito dall' inabilità, in cui cadde iredici, o quattordici anni inetrea prima della sua morte, e pure in questo stato così penoso si applicò a comporre alcuni libretti spirituali, ed altri di mole più grande, in vantaggio del Prossimo; Quando potè, anche fece qualche discorso, non ostante il collo curvo sul petto, e quello, che non poteva fare colla predicazione procurava di farlo colle private esortazioni nelle occorrenze, ed almeno di pregare sempre per i poveri peccatori.

§. 279.
Tanto zelo Peccatorum conversionem inhiabat, ut in ipsa decrepita aetate ad Missiones pergere averet.

§. 280.
Gravis annis, morbisque fractus libros composuit, publicisque conciones habuit.

XLIV. Testis *Adm. R.D. Foelix Verzella Canonicus Collegiatae Montellae Diocesis Nuncii V. S. D. SECRETARIUS, ET CONFESSARIUS annor.* 68. *circ. super* 159. *Art. Proc. fol.* 3000. *dixit* = Sò bene per la stessa causa, che il Ven. Servo di Dio nel predicare aveva grao unzione di spirito, ed aveva una maniera speciale, e dono ricevuto da Dio di compungere, e convertire i più ostinati Peccatori, e perciò alle sue prediche si vedeva sempre un gran concorso di gente di ogni sesso, e condizione anche da Paesi circonvicini.

De visu propriaque experientia in Episcopatu per ann. XI.

§. 281.
Praedicationis dono inclarescens vel ipsos duriores Peccatores convertebat.

Super 172. *Art. Proc. fol.* 3001. *ter. dixit* = Per quanto mi costa per causa di propria scienza, e come testimonio oculare, il Ven. Servo di Dio consagrato Vescovo, subito volle partire per la sua residenza a 11. di Luglio 1762., non ostante la stagione calorosa avanzata nell' aria cattiva di S. Agata con pericolo di sua vita, e non ostante le rimostranze degli amici, per farli diferire la sua andata in Diocesi, disprezzando il pericolo della morte per bene del suo novello Gregge, e subito colà giunto aprì nella sua Cattedrale la santa Missione facendo Egli stesso la predica grande.

§. 282.
Animam suam ponens pro ovibus suis Ecclesiam insalubri coelo sitam Quintili mense eius adivit.

§. 283.
Missionibus suum adventum consecravit.

Super 173. *Art. Proc. fol.* 3002. *dixit* = Colle stesse causo io sò, che Egli per più fruttificare nel suo gregge colla santa Missione, fece fare il Catechismo ad uo suo Individuo, e chiamo molti Parochi della Diocesi per così dare animo a tutti di confessarsi senza rossore, e perciò sospese per quel tempo tutti i Confessori Paesani, e dopo la santa Missione diede Egli stesso gli esercizj al Clero Secolare, e Regolare.

§. 284.
Post Missionem sacra exercitia Clero ipse tradidit.

Super 174. *Art. Proc. fol. cit. ter. dixit* = Colla stessa causa depongo, che il Ven. Servo di Dio fece tanto profitto nella santa Missione, che sebbene fosse stata capacissima la Chiesa Cattedrale, ciò nondimeno, tanto fu il concorso anche de Forastieri de circonvicini Paesi, che la maggior parte bisognava restare fuori delle porte, e perciò quando fù la benedizione, bisognò situare il pulpito alla porta della Chiesa, restando moltissima gente nella gran piazza avanti detta Chiesa.

§. 285.
Ad Eum audiendum Populorum concursus.

Super 175. *Art. Proc. fol. cit. dixit* = Colle stesse cause io sò, che in quella Missione in contrasegno del gran profitto, si fecero moltissime, e notabilissime restituzioni di roba altrui, tanto certa, che incerta, si riconcilia-

rono

§.286. *Ingens animarum fructus per V. Antistitis Missiones factus.*

rono molti nemici, si tolsero varie prattiche scandalose, si fecero molti Matrimonj di concubine libere, cessarono gli amoreggiamenti in buona parte, tante Famiglie disunite si riconciliarono, e si unirono di nuovo, si vidde il popolo tutto compunto, ed affollato al Sagramento della Penitenza, sicchè fu tanta la general compunzione, che tutta la Città, e Paesi circonvicini pareva una Ninive convertita.

Super 176. *Art. Proc. fol.* 3003. *dixit* = Colle stesse cause io sò, che il Ven. Servo di Dio per mantenere il frutto delle sante Missioni, oltre le altre Congregazioni, che trovò in S. Agata, ne eresse un' altra a posta per i Galantuomini nella Chiesa del Carmine, ed un' altra per le zitelle nella Chiesa di Monte Vergine, dove sul principio ci andava Egli stesso a predicare, ma in appresso vi destinò altri soggetti zelanti, e Dio veramente concorse all' impegno del Servo di Dio; poichè si viddero molti scandali impediti, e specialmente impedì una comedia, che si stava concertando fra Galantuomini prima che Lui fusse arrivato in Diocesi; con questa occasione ancora infervorò il Popolo alla visita del Sagramento, e di Maria Santissima, che egli spesso faceva da se stesso nella sua Cattedrale, o pure in Arienzo, qualora colà risedeva, nè trascurava d' istruire i Fanciulli nella medesima Chiesa nella Dottrina Cristiana, ed imparare loro il modo di confessarsi, e comunicarsi con altri ricordi adattati alla loro età.

§.287. *Ad obtinendam conversionis perseverantiam Sodalitia tum civilium virorum, tum Virginum in sanctagathensi Civitate instituit.*

§.288. *Praemeditatum Comedia consilium diremit.*

§.289. *Pueros christianis praeceptionibus erudiebat.*

§.290. *Per universam Dioecesim quotannis instituit.*

Super 177. *Art. Proc. fol.* 3003. *ter. dixit* = Per le stesse cause io sò, che il zelo del Ven. Servo di Dio non si ristrinse nella sola Città di S. Agata; Poichè fece un generale stabilimento per tutta la sua Diocesi, che tutti i Predicatori Quaresimali, nella settimana di Passione avessero fatti gli Esercizj spirituali al Popolo, a modo di Missione, e soleva dire con me, qualora veniva detta settimana, queste precise parole: *Sono contento, che in questa settimana si fà la Missione per tutta la mia Diocesi*, per cui non ammetteva mai a predicare nelle Quaresime se non se quei soli Predicatori, che erano pratici degli Esercizj di Misaione; A tale effetto istituì nella sua Diocesi alcune Congregazioni di Missionarj de' Preti della medesima; quali per abilitate li faceva accompagnare con i Padri della sua Congregazione nelle Missioni, e quando li vidde bene istruiti nel santo Ministerio, li mandò ora in un luogo, ed ora in un' altro della Diocesi a sue spese; sicchè si può dire, che in tutto il tempo del suo Vescovato si consagrò tutto, e per tutto intieramente alla salvezza del suo Gregge.

§.291. *Passioni hebdomada quod per totam Dioecesim haberentur Missiones intime gaudebat.*

§. 292. *Presbyteros in Missionibus imbuebat.*

§.293. *In singulis Sabbathis, & Dominicis Populum sacra praedicatione pascebat.*

Super 178. *Art. Proc. fol.* 3004. *terg. dixit* = Per le stesse cause io sò, che il Ven. Servo di Dio era indefesso nel predicare, non lasciando di predicare ogni Sabato in onore di Maria SSma, ed anche nelle Domeniche qualora non era impedito dall' infermità, e altre cure Pastorali. Quando visitava la sua Diocesi, faceva una novena a Maria SSma coll' Esposizione del Sagramento, e qualora il Luogo, che visitava, era composto di più Casali, nelle Domeniche predicava la mattina in un Luogo, e dopo pranzo in un' altro, facendo sentire preventivamente ai Parrochi, che avessero avvisato il Popolo.

§.294. *Dioecesim lustrans mane hic, vespere illuc indefesse praedicabat.*

§.295. *Moralem Presbyterorum coetum coram se cogebat.*

Super 179. *Art. Proc. fol.* 3005. *dixit* = Per le stesse cause depoogo, che il Ven. Servo di Dio nutrendo una somma premura di vedere ben istruito il suo Clero ne' proprj doveri, usò tutte le maniere per riuscire in questo, quanto colle conferenze de' Casi Morali alle sue pre-

sen-

senza, quali anche nelle sue infermità faceva tenere nella stanza del suo letto, quanto con esami a' Confessori misti di dolcezza, e di rigore, quanto con un Triduo d' Istruzioni, che faceva al Clero de' Luoghi, che visitava, e sopratutto con raccomandare ad essi una vita esemplare, ed irreprensibile, e tante volte con savia condotta per assicurarsi dell' abilità de' Parrochi li faceva fare da' Esaminatori, e faceva anche stampare dietro il Calendino de' Santi tutti i casi morali, che si dovevano discettare tra il decorso dell'anno.

§. 296. *Quo Parochorum scientiam tentaret aliis examinandis proficiebat.*

Super 180. *Art. Proc. fol. cit. ter dixit* = Per l' istesse cause mi costa, che il Ven. Servo di Dio ebbe una somma premura del suo Seminario, poichè non contento di avercì chiamati buoni Maestri in tutte le discipline, ci andava a predicare ogni Mercoldì, e Sabato, imparava ai Giovani il modo di ben predicare, e di esercitare le sante Missioni pratticamente, assisteva alle publiche conclusioni, ed Accademie, ed usava finalmente gran diligenza per le Sagre Ordinazioni, prendendo segretamente informi delle qualità de' Giovani prima di ammetterli all' esame.

§. 297. *Ecclesiastica Seminarii Alumnorum institutioni, tum per se, tum per optimos Praeceptores maxime studuit.*

Super 181. *Art. Proc. fol. cit. terg., & seq. dixit* = Per le stesse cause io sò, che ne' primi anni del suo governo il Ven. Servo di Dio non permetteva a' Seminaristi la villeggiatura in tempo delle solite vacanze, temendo, che in quel tempo non perdessero tutto quel bene tanto spirituale, che nelle scienze, che avevano fatto nel Seminario, come suole accadere, facendoli prendere onesti divertimenti nel medesimo Seminario; Ma poi costretto dalla fabrica del medesimo, lo permise nel solo mese di Ottobre per pochi giorni, o in qualche altra urgenza, però ordinò, che non si fussero ricevoti nell' apertura del Seminario, se non venivano alla sua prima chiamata, e se non portavano in mano del Rettore attestati giurati de' respettivi Parrochi, ne' quali si attestava di avere essi in tutto il tempo della dimora fatta nelle proprie Case, assistito alla Chiesa, a chi erano destinati, frequentati i Sagramenti, ascoltata ogni mattina la Messa, fatta una mezz'ora di orazione mentale in Chiesa, la visita al SSmo Sagramento, e di averlo associato quando si portava all' Infermi, e di essere andati sempre per lo Paese con veste talare, nè di essere andati alla caccia, ed anche alla vendemia propria, e tutto per l'occasione delle Donne, e della soverchia libertà in detto tempo.

§. 298. *Ne Alumni autumnali tempore a pietate studiisque deferverescerent iisdem rusticationem apud suos vetabat.*

Super 182. *Art. Proc. fol.* 3006. *ter. dixit* = Colle stesse cause depongo, che il Ven. Servo di Dio per abilitare i buoni Chierici, che davano ottime speranze nello Stato Ecclesiastico, ma che per la loro povertà non si potevano mantenere in Seminario, istituì la Congregazione de' Chierici colle Regole adattate per essi, a cui dovevano intervenire ogni Mercoldì sotto la direzzione di un probo Sacerdote; Ne veniva da Lui ammesso all' ordinazione, se oltre la fede *de vita & moribus* fatta da' Parrochi respettivi, non portavano eziandio la fede del Prefetto della detta Congregazione di avere puntualmente ad essa assistito, ed osservate le Regole.

§. 299. *Ad ampliandas Seminarii aedes rusticationem Alumnis indulgens de eorum moribus per patentes Parochorum litteras certior fieri volebat.*

Super 184. *Art. Proc. fol.* 3007. *dixit* = Per le stesse cause io sò, che il Ven. Servo di Dio per reodere gli Ordinandi bene istruiti in tutta la Teologia Morale, acciocchè ordinati Sacerdoti, si fussero trovati capaci per la Confessione, aveva ripartita tutta la Teologia Morale con assegnare ad ogni ordine i loro proprj trattati, sopra de' quali

§. 300. *Clericorum inopia providens Congregationem instituit.*

§. 301. *In Ordinandorum examine per ordinum gradus Theologiam tripartivit.*

Egli

Egli con molto rigore gli esaminava da se stesso, e voleva però, che gli Ordinandi al Sacerdozio dovevano essere preparati sopra tutta la Morale, tenendo stampate a tale effetto tutte le domande, Però usava ancora tutta la dolcezza facendoli anche sedere benchè Novizj alla sua presenza; Nell' atto poi dell' Ordinazione, faceva fervoroso discorso agl'Ordinandi per disporli, ed istruirli nell' officio di ciascheduno' ordine, che dovevano prendere.

§.301. *Candidatos ad ordines fervido sermone disponebat.*

Super 185. *Art. Proc. fol. cit. ter. dixit* = Per le stesse cause io ancora sò, che il Ven. Servo di Dio ebbe un' ardente zelo nel tempo del suo governo di vedere eliminato dalla sua Diocesi il vizio impuro, e mantenere salva la pudicizia, e l'onestà delle donne, ne perdonò a stenti, a sudori, e fatiche, e denaro per estirpare un vizio, che portava la maggior parte degli Uomini all'Inferno come Ei diceva: Appena, che Egli sapeva, che ci era qualche donna di male odore, subito se la mandava a chiamare unitamente col proprio Paroco, e la corseggeva collo spirito di carità avanti di me, del detto Paroco, ed altri di sua Famiglia, e mai da solo, a solo, e sempre colle porte aperte, adoperava tutti mezzi efficaci per ritirarla dal turpe mestiere, se era povera, gli assegnava caritatevoli sussidj quotidiani, e se non era maritata, prometteva ajutarla con darli qualche poco di dote, e rilasciarli i dritti della Curia; E metteva ancora in contribuzione i Luoghi Pii della Diocesi, i quali secondo la loro fondazione, dovevano fare dell' elemosine; facendole dare in dote a queste miserabili, e così Dio lo benedisse, onde se ne viddero molte di queste maritate onestamente, e liberate dal peccato.

§.303. *Eliminanda e Dioecesi libidinis zelus.*

§. 304. *Tum paterna correctione, tum perpetuae stypis elargitione mulierculas ad Christum convertebat.*

§. 305. *Conversas mulieres etiam de suo collata dote nuptui tradebat.*

Super 186. *Art. Proc. fol.* 3012. *dixit* = Sò bene per le stesse cause di propria scienza, e come testimonio oculare, che il Ven. Servo di Dio collocò molte altre donne prostitute, e non casate in diversi Conservatorj così in Napoli, come altrove, e tutto a sue proprie spese, dove menarono una vita Cristiana, e mi ricordo, che una di queste .... di Frasso, Luogo della sua Diocesi, che il medesimo Servo di Dio collocò nel Pallonetto di Napoli con molta sua spesa, e fatiga, per cui mandò più volte mè in Napoli, ad impegnare il P. Rossetti Gesuita per trovare mezzo opportuno a tal uopo, nel quale ritiro essendo stata per molto tempo detta Giovane, e convertita a Dio, fù maritata dal Santo Vescovo a sue proprie spese con darli anche la dote.

§. 306. *Prostitutas faminas ave suo alendas in gynaeceis collocavit.*

Super 187. *Art. Proc. fol. cit. ter. dixit* = Per le stesse cause io sò, che al Ven. Servo di Dio riuscì ancora di convertire a Dio un' altra publica Meretrice, mentre dimorava in Arienzo ...., di cui non mi ricordo il cognome di Arpaja, che era il publico scandalo di più Paesi, il Ven. Servo di Dio, colle soe dolci maniere la ridusse ad una tale mutazione di vita, che addivenne la publica edificazione di tutti, e con forti impegni del Signor Principe della Riccia la fece collocare nel ritiro di S. Raffaele in Napoli, dove io la lasciai nella mia partenza di S. Agata; E mi ricordo ancora, che il Servo di Dio ai portò più volte in persona dal detto Signor Principe della Riccia, di cui la Donna era Vassalla, come eziandio dal Sig. Canonico Lignola, che era Fondatore di detto ritiro.

§. 307. *Publica Meretrix per V. S.D. in poenitentia exemplar immutata.*

Super 188. *Art. Proc. fol.* 3013. *dixit* = Come testimonio oculare io sò, che il Ven. Servo di Dio si affatigò di convertire un' altra donna scellerata di Arienzo, la quale era il publico scandalo di tutta quella Popolazio-

§. 308. *Nullis pepercit incommodis studiisque, quo conversam meretriculam in tuto poneret.*

lazione, ed il laccio della povera Gioventù, ma vedendola ostinata, dopo varie sue correzzioni procurò di farla esiliare dalla sua Diocesi. Ora accadde, che Ella si approfittò del tempo, in cui il Servo di Dio era venuto in questa Casa di Nocera per ristabilirsi da una sofferta sua infermità, ritornò in Arienzo d'Acerra dove stava rilegata. Io subito ne cerziorai il Servo di Dio per lettere, onde Egli subito accelerò dopo pochi giorni il suo ritorno in Diocesi, dove subito giunto non curando la sua salute, si fece chiamare la sudetta donna, e li parlò avanti di me con tanto fervore, che Dio lo benedisse, la compunse, la convertì, e la ridusse a ritirarsi in un ritiro di Napoli a spese sue, dove menò una vita da vera Penitente.

De propria experientia.

§.309. *Propriam valetudinem reparandu scandalu, & convertenda mulieris zelu postpusuit.*

Super 189. *Art. Proc. fol.* 3013. *terg. dixit* = Sò bene per la stessa causa, che il Ven. Servo di Dio, qualora vedeva inutili tutti i mezzi più efficaci presi per la conversione di simili prostitute donne, allora Egli a tenore de' Sagri Canoni, implorava l'ajuto del braccio Secolare, le faceva mettere carcerate con assegnarle giornalmente anche il vitto, e molte ne fece sfrattare dalla Diocesi, ed a tale effetto mandava continuamente me, ed il suo servo Alessio Pollio con i viglietti al Governatore del Luogo per procurarne l'arresto; e così estirpare il vizio impuro dalla sua Diocesi.

§.310. *Foeminas in libidinis proposito obstinatas are suo ulendas in carcerem rudebat.*

Super 192. *Art. Proc. fol.* 3014. *dixit* = Per l'istessa causa depongo, che il Ven. Servo di Dio fu sempre vigilante per eliminare qualunque scandalo, che dato si fusse da qualunque Persona, o Secolare, o Militare, o Ecclesiastico, o Regolare; non ci erano per Lui rispetti umani, nè riguardi, nè a nascita, nè a prepotenza, nè a ricchezza. Dopo averli avvertiti, e corretti, e presi tutti i mezzi efficaci per ridurli a Dio, allora dava di mano a mezzi più forti, e vi riusciva felicemente.

§.311. *In reparandis scandalis haud Rei praeputentia, vel dignitate frangebatur.*

Super 198. *Art. Proc. fol.* 3017. *terg. dixit* = Colla stessa causa depongo, che il Ven. Servo di Dio non solo manifestò il suo zelo per estirpare questo vizio impuro dalla sua Diocesi, ma ancora ogni altro peccato. Infatti fece Egli una rappresentanza scritta da me sotto la sua dettatura alla Maestà del Rè Nostro Signore, acciocchè si fusse degnato di raffrenare i Duelli frequenti in Napoli; Ed oltre di questo fece Egli una dissertazione sopra l'empietà di tali Duelli, adducendo tutte le Leggi Ecclesiastiche, e Civili del Regno, che li proibivano, e la mandò non solamente al Rè, ma ancora a varj Ministri per farci dare l'opportuno rimedio; si sentiva Egli molto intenerito, quando sentiva queste notizie, a motivo, che i Duellanti sicuramente se ne andavano all'Inferno, e mentre dettava a me detta rappresentanza soleva esclamare tutto fervore: *Povere Anime, povere Anime, che a dirittura vanno all'Inferno.*

§. 312. *Ad impediendum Perduellii crimen, Regem supplex adivit.*

§. 313. *Ecclesiasticas, civilesque leges perduellia vetantes in unum collegit vulgavitque.*

§.314. *Infelicem hominum in perduellio decedentium vicem intime miserebatur.*

Super 199. *Art. Process. fol.* 3018. *dixit* = Sò bene, come testimonio oculare, che il Ven. Servo di Dio vedendo nel principio del suo governo, che in S. Agata vi erano sole due Chiese Parrocchiali assai incomode per i Parrocchiani, si cooperò di farne eriggere tre altre, una nella Chiesa dell'Annunziata nel Borgo di detta Città, e due altre ne' Casali per comodo della Gente dispersa, e priva d'ajuti spirituali, e per sostentamento de' Curati nuovi nei varj Beneficj semplici a tenore del Concilio di Trento; per la qual cosa ebbe molto a soffrire, e sostenne anche delle liti, ma Egli tutto superò colla sua prudenza, e zelo.

§.315. *Ad spiritualem ruricularum salutem tres suburbanas Paroecias in Urbe Suntagathensi instituit.*

Super 200. *Art. Process. fol.* 3018. *terg. dixit* = Sò anche per causa di propria attenza, che non desisteva di amministrare con ogni esattezza il Sagramento della Cresima tanto nella sua Cattedrale, quanto in Arienzo di residenza, quanto in tempo di Sagra Visita, e quando Lui non poteva per le sue abituali gravi infermità, invitava sì fù Monsignor D. Antonio Puoti Arcivescovo di Amalfi nel tempo, che si portava a villeggiatura in sua Casa in Arienzo, non solo ad amministrarlo in detta Terra, ma lo mandò ancora altra volta in S. Agata nella sua Cattedrale, ed anche nella Città di Airola, acciocchè i suoi Diocesani non fossero stati privi di tale Sagramento; mi ricordo ancora, che avendo Egli saputo in Arienzo, che un certo Giovane eretico desiderava detto Sagramento prima di morire, ordinò sì suo cocchiere, che lo avesse andato a prendere nella sua carrozza, e portarlo nel Palazzo Vescovile per cresimarlo, ma io avendoli rappresentato, che il detto male poteva attaccarsi alla sua carrozza, ne lo distolsi, ed Egli si portò di Persona alla Casa del detto Infermo sita in un Casale di Arienzo, l'amministrò il detto Sagramento, e poco dopo intesi, che quell'Infermo era passato all'Eternità tutto contento.

§. 316.
Suas ovet Sacro muniri Chrismate sollicite satagebat.

Super 201. *Art. Proc. fol. cit., terg. dixit* = Sò bene per la stessa causa, che il Ven. Servo di Dio per disporre i suoi Diocesani a ricevere questo Sagramento della Confirmazione, avvisava con Editto preventivamente a' Parrochi respettivi, acciocchè avessero istruiti i Cresimandi sul detto Sagramento, e ne voleva fede autentica della loro idoneità, e non lasciava di fare un fervoroso Sermone a' medesimi prima di cresimarli, attuando tutti ad atti di Fede, Speranza, Carità, e dolore de' peccati.

§. 317.
Ne adolescens phthysi correptus absque confirmatione decederet ejus ruralem casum adire non dubitavit.

Super 202. *Art. Proc. fol* 3019. *ter. & seq. dixit* = Come testimonio oculare depongo, che il Ven. Servo di Dio nel tempo del suo governo attese molto alla cura delle Sagre Vergini ne' Monasterj di sua Diocesi sì di clausura, come di Conservatorio; più volte diede loro Egli stesso gli Esercizj spirituali, oltre a che li faceva spesso de' varj sermoni particolari, esortandole alla perfetta osservanza delle Regole; con tutta sollecitudine vigilò sopra la Clausura. Proibì loro espressamente il canto figurato, che serviva per allettare la gioventù a concorrere alla Chiesa per atto di sola vanità, ed ordinò, che avessero imparato il canto gregoriano, Riformò le Regole del Monastero di Regina Coeli della Città di Airola, e le fece stampare, e di queste medesime Regole fece servire le Monache del SSmo Redentore da Lui introdotte nel dismesso Monastero di S. Agata, che prima serviva per abitazione, e ricovero a' zingari, alle militie, ed altra gente vagabonda, e mercè il suo zelo ridotto a degna abitazione di religiose, come ho deposto nell'Interrogatorio 28., e quali Regole mi costa per testimonianze degne di fede, che perfettamente si osservano dall'une, e dalle altre Religiose.

§. 318.
Nonnisi idoneos ad Confirmationem admittent eos fervidis verbis ad id disponebat.

§. 319.
Claustralium disciplinæ maximopere incubuit.

§. 320.
Asceterio, ac gynoeceo peteus fervidis concionibus virginum corda casto Christi amore inflammabat.

§. 321.
Musico cantui Gregoriano suffecit.

§. 322.
Airolæ *Regulas Asceterii Reginæ Coeli reformavit.*

§. 323.
S. Agathæ *pervetustum Parthenonem vile vagorum tugurium in virginum Asceterium immutavit.*

Super 203. *Art. Proc. fol.* 3020. *ter. dixit* = Mi ricordo bene, che il Ven. Servo di Dio nel tempo del suo governo non lasciò di componere liti, e riconciliare le inimicizie più invecchiate con molto giubilo dell'anima sua.

§. 324.
Lites, ac discordias componebat.

Super 204. *Art. Proc. fol. cit. ter. dixit* = E' vero verissimo, che il Ven. Servo di Dio, avendo inteso, mentre dimorava in Arienzo, che era stato ferito a morte un certo giovane da D. Felice de Nuptis galan-

§. 325.
Sanctatum virum ejusque matrem ad veniam adversario indulgendam induxit

galantuomo di quella Terra, Egli subito mandò a visitare il d. ferito, ed indusse tanto lui, quanto la madre a fare la remissione all'offensore, come seguì, e non lasciò di assistere il detto ferito finchè visse, mandandogli anche quotidianamente il vitto, e dopo la sua morte assegnò alla madre un mensuale sussidio della sua propria Mensa Vescovile, come ne fui assicurato da persone degne di fede nel mio ritorno in Aricuzo, essendo stato giusto da colà assente in quel tempo.

§. 326. *Vulnerato viro quamdiu vixit ope, atque opera præsto fuit.*

§. 327. *Superstiti occisi Matri perpetuam stipem assignavit.*

§. 328. *Inimicos dilexit eorumque injurias beneficiis cumulavit.*

Super 205. *Art. Proc. fol.* 302 r. *dixit* = Come Segretario per undici anni del Servo di Dio, so, che Egli amò sempre con tenerezza evangelica non solo i suoi nemici, e tutti coloro, che l'offendevano, ma adoprò di farli sempre bene, e pregare Dio per essi per la perfezzione del detto precetto nelle circostanze, senza però pregiudicare la sua coscienza. In fatti mi ricordo, che essendo vacato un Canonicato nella Collegiata di Aricuzo, furono tanti li concorrenti, ed i forti impegni, che il Ven. Servo di Dio stimò di non fare commendatizia a veruno in Roma, che doveva provedere detto Canonicato, lasciando ad ogn'uno la libertà di ajutarsi in Dataria; Ma tra gli altri vi fu un Dottore galantuomo, che pretendeva la commendatizia per un suo fratello mansionario, ma avendogli il Ven. Servo di Dio risposto, che non poteva farla, essendoci altri concorrenti meritevoli più di Lui, e pure a questi per togliersi dagli impegni, non l'aveva fatta, ed insistendo costui a richiederla con molta veemenza, ed importunità, Egli gli rispose, che li poteva bastare, perchè in coscienza non si sentiva di farla, ma che più tosto l'avrebbe fatta, qualora doveva farla, ad un altro suo fratello Chierico, che studiava in Napoli, come più dotto, e costumato; ne volendo cedere il detto Dottore, il Ven. Servo di Dio per levarsi quella seccatura importuna, licenziandolo le disse: *Io non ho tempo da perdere, ma voglio raccomandarmi a Dio, perchè li Benefizj si devono conferire a quei soggetti, che hanno più fatigato, e possono fatigare per lo bene della Chiesa, senza aver riguardo, che siano o civili, o plebei*: In fatti il santo Prelato non fece veruna commendatizia ad alcuno, e si fece la provista da Roma in persona di un soggetto, che fece maggiormente rilucere i suoi meriti, e requisiti in Dataria; lo che sapulosi da quel Dottore, non ebbe ripugnanza di venire pieno di rabbia a rimproverare publicamente in palazzo il Ven. Servo di Dio in presenza mia, e di altri familiari con parole ingiuriose, sostenendoli in faccia, che avesse fatta la commendatizia al soggetto provveduto. Il Ven. Servo di Dio niente curando quei modi impropri, ed incivili procurava colle buone dissuaderlo da tale suo giudizio; ciò non ostante io varj incontri il detto galantuomo non cessò di dimostrare l'odio concepito contro del Ven. Servo di Dio. Ma poco tempo stiede a vedere il d. Dottore la vendetta de' Santi, che prese con Lui il Servo di Dio; imperocchè essendo vacato poco dopo un'altro Canonicato in detta Collegiata nel mese Vescovile, il Ven. Servo di Dio ben persuaso del merito del fratello del Dottore, che studiava in Napoli, lo preferì agli altri concorrenti, e li spedì la bolla del Canonicato; lochè apportò somma ammirazione a me, ed a tutta la Terra di Aricuzo, e fu di somma confusione al detto Dottore, il quale pieno di rossore, non aveva spirito di presentarsi al Ven. Servo di Dio per ringraziarlo; ma Egli ciò prevedendo li spa-

§. 329. *Propter Justitiam injurias passus offensurem æquo animo tulit.*

§. 330. *Injuriæ offensori, omnibus demirantibus summum beneficium rependit.*

§. 331. *Heroicum charitatis actum heroice dissimulavit*

rambiò la confusione, e senza darsi carico dell'antecedenti ingiurie, li disse solamente in piacevole maniera di avere in tale provista fatta giustizia al merito del fratello.

§. 332. *Purgantes animas vespertina prece suffragabatur.*

§. 333. *In cujuscumque obitu in demortui suffragium preces recitabat.*

§. 334. *De votionem erga Purgantes animas typis promovit*

Super 206. *Artic. Proc. fol.* 3023. *dixit* = Mi costa per causa di propria scienza, che il Ven. Servo di Dio fu divotissimo delle anime sante del Purgatorio, poichè oltre a continui suffragj delle preci della Chiesa, che per esse applicava, recitando alla prima ora della notte il Salmo *de profundis*, e l'orazione per esse, sempre che sentiva sonare la campana a morto, subito recitava il detto Salmo, ed orazione per l'anima trapassata, e così pratticava anche quando passava per avanti a qualche Cemeterio; stampò ancora a posta una Novena con suffragj per esse, e la mandò in duno a molti della sua Diocesi, e specialmente a'Parrochi, insinuandoli a prattiearla nelle loro Chiese.

§. 335. *Ægrotos invisens spirituali, ac temporali ope juvabat.*

Super 208. *Art. Proc. fol. cit. dixit* = Come testimonio oculare depongo, che il santo Prelato non mancò di avere una cura particolare degl'Infermi della sua Diocesi con visitarli di persona, con loro porgere ogni ajuto spirituale, ed anche corporale essendo poveri, ed ordinò al Sagrestano maggiore della Collegiata d'Arienzo, che l'avesse ragguagliato degl'infermi, che si communicavano la mattina per poterli visitare, qualora ce lo permettevano le sue indisposizioni.

§. 336. *Carcere tensos temporali, ac spirituali ope juvabat.*

§. 337. *Sacellum intra carceris septa erigi tategit.*

Super 209. *Art. Proc. fol. cit. ter. dixit* = come testimonio oculare depongo, che il Ven. Servo di Dio fra le sollecitudini pastorali non lasciò di aver cura de' poveri carcerati; oltre dell'elemosina, che loro mandava due volte la settimana, tante volte passando per avanti le carceri, faceva loro dare altre elemosine, e quante volte li mandavano questi memoriali, li faceva anche contribuire li chiesti soccorsi; almeno due volte l'anno faceva venire un zelantissimo Canonico Nolano, e lo mandava nelle carceri a predicare, e confessare, e reficiarli con un pranzo, teneva ancora assegnati due altri Confessori della Diocesi per lo stesso effetto, e si cooperò molto col Signor Duca di Maddaloni padrone per fare erigere in d. carceri in luogo decente una Cappella per far loro ascoltare la S. Messa ne' dì festivi.

§. 338. *Omnibus omnia factus nobiles aque ac plebejos excipiebat, & solabatur.*

Super 210. *Artic. Proc. fol* 3024. *dixit* = Per causa di propria scienza depongo, che il santo Prelato, atteso il suo eroico zelo fu sempre indefesso nel consolare gli afflitti, e sollevare le loro spirituali miserie, essendosi ritrovato sempre pronto a sentire sempre tutti d'ogni ceto, sesso, e condizione, non solo plebei, ma anche prelati, cavalieri, dame, e religiosi, che a folla si portavano nella sua residenza, come io viddi cogli occhj miei, esponendoli li loro travagli, e dimandando i suoi savj consigli, che tutti venivano ascoltati con somma pazienza dal Ven. Servo di Dio, e mandati consolati dalla sua carità, ed abilità, e si partivano edificati della somma placidezza sua.

Ex Processu Apostolico S. Agathæ

De visu, & experientia.

I. Testis *Admodum R. P. D. Antonius Maria Tannoja Consultor Generalis Congreg. SS. Redemptoris, annor.* 70. *circiter, juxta* 32. *Interrog. Proc. fol.* 406. *respondit* = Da che conobbi il Servo di Dio la prima volta in Illecto, che sono circa 42. anni addietro sino all'ultimi anni di sua vità, sò per questa causa di scienza, che fu avarissimo del tempo, e che ogni minuzzolo, che avanzavagli dalle sue

stret-

strette obbligazioni, impiegavalo, come a tutti è noto, dentro, e fuori di casa in comporre opere, come di sopra ho già detto, per la conversione de' peccatori, e per confermare i giusti nella stato di grazia; per eccitare i fedeli all'amore di Gesù Cristo, e di Maria SSma, per l'istruzione del Clero, e de' Vescovi, così in difesa della Fede contro gl'increduli, e per la potestà Pontificia contro i mezzi increduli Cattolici. Queste opere sono molte, e varie &c. con quale zelo siano scritti, e con quale unzione divina siano ripieni questi libri, rilevasi da ogn'uno, ed è noto a tutti i prodigj di conversioni, che hanno operato, e che tuttavia operano nell'Italia, ed anche di là da' Monti. Monsignor Guttelier già defunto, e Confessore della nostra Sovrana, disse al medesimo Servo di Dio, che di tante sue opere tradotte in tedesco era tanta la stima, che se ne faceva in Germania, che anche i Libraj protestanti ne facevano negozio, tanto era lo spaccio, che se ne faceva. Sò che per queste sue medesime opere si è sparsa per ogni dove la santità dell'Autore, vedendosi lo spirito di Dio, con cui sono scritte, e per lo stesso motivo il medesimo esser stato consultato per cose di spirito da tanti personaggi Italiani anche da paesi lontanissimi.

§. 339. *Singulas suæ vitæ horas peccatorum conversioni dedit.*

§. 340. *V. S. D. per suos editos libros etiam mille peccatores convertit.*

§. 341. *V. S. D. opera longe lateque diffusa.*

Super 141. *Art. Proc. fol.* 506. *dixit* = Se fù grande l'amore verso Dio, grande fù ancora per quello, che è noto a me, ed a tutti l'amore che aveva il Servo di Dio verso il Prossimo. Non ci fu in Esso distinzione di ceto, anzi le persone più vili erano preferite alle persone più qualificate. Riconoscendo Gesù Cristo nelle persone di ogn' uno, amava tutti con amore imparziale. Il maggior numero de' suoi penitenti non ancor nostro Congregato era in Napoli la feccia del popolo, e fondando la Congregazione ebbe solo di mira i poveretti e quelli, che più abbandonati si veggono per i paesetti rurali. Dissi quanto sofferse per stabilire quest'opera. Trentasei anni consumò prima di esser Vescovo vomitando sangue per le anime. Delle dodici Provincie del Regno in tutte si estese colle sue Missioni, eccetto le Calabrie, e gli Abruzzi. Dubito di queste, se pur non ci fù ne' primi suoi anni. Ma se non ci fù di persona in queste ultime, lo fù sante volte per mezzo de' suoi. Tanto era invitarlo a faticare, ed a consumarsi per le anime, quanto invitarlo a nozze. Sano, o infermo, che fosse, ove trattavasi salvare un' anima, non faceva conto ne della vita, ne della morte. *Se Gesù Cristo*, diceva a' suoi, *anche per un'anima sarebbe morto in Croce, anche noi per un'anima sagrificar dobbiamo noi stessi per guadagnarla a Gesù Cristo. Se potessi fare delle Missioni per tutto il mondo, anche le farei*, disse in tante occasioni. In Missione vedevasi impegnato con sommo zelo in beneficio del popolo, e di gentiluomini, per gl'ecclesiastici, e per ogni ceto. Era poi indefesso in ascoltar le confessioni di chiunque, ed impiegavasi costantemente di mattino, e di giorno, e di sera, e dir soleva a' nostri, che nel confessionale si raccoglie il frutto delle prediche.

§. 342. *Pari, & imparziali amore singulos homines a Christo redemptos æque diligebat.*

§. 343. *Plebeii, rusticique suæ spiritualis charitatis præcipuum objectum.*

§. 344. *Ad convertendas animas Provincias peragravit.*

§. 345. *Quas præsens non potuit Provincias per suos sanctificavit.*

§. 346. *Totum mundum salvare desiderans pro unius etiam animæ salute mortem obiisset.*

§. 347. *In Missionibus singulorum coetuum saluti prædicatione prospiciens diu noctuque peculiaribus aurem præbebat.*

Ritrovandosi da ventidue giorni gravemente infermo, come a tutti è noto nella casa de Ciorani, richiesto dal suo superiore della Congregazione de Propaganda per una Missione d'aprirsi in Napoli, non pose in dubio, se era per essere nello stato, o nò, ma in risposta si compromise dell'opera sua, ei fù dopo pochi giorni, e si addossò ancorchè convalescente l'esercizio grande della sera.

§. 348. *Ægrotans ad Missiones invitatus malæ valetudinis immemor citus adivit.*

Stan-

§. 349. *Inter Missiones cibi potique oblitus una panis offa reficiebatur.*

§. 350. *Missioni vacans sui Collegii necessitati occurrere coactus, ne apostolicum munus intermitteret prandii hora jejunus Collegium repetiit rem composuit, & ad concionandum reversus est.*

§. 351. *Viro populum orguenti ne pomeridianis horis ad V. S. D. jejunum confessionis causa pergeret, ipse non ad manducandum, sed ad salvandas animas eo se contulisse respondit.*

§. 352. *Peccatorum conversioni prudenti ratione providebat.*

§. 353. *Missionum methodus.*

§. 354. *Indefessus labor in Missionibus.*

§. 355. *Vespertinis horis separatim ad homines de frequentioribus vitiis verba faciebat.*

§. 356. *Quo facilius populi reformationem assequeretur ad illum in classes distinctum concionabatur.*

§. 357. *Quo populum ad poenitentiam commoveret ter inter Missiones se publice flagellabat.*

Stando in Missione dimenticavasi talmente di se stesso, che non pensava ne a bere, ne a mangiare. Mi disse il P. Villani, che per tanti anni ne' primi tempi gli fu compagno, che tante volte di mattina ristoravasi con un misero biscotto in un cantone di sacristia. Mi disse l'Abbate D. Tommaso Tortora, che facendo la Missione nella Terra di Angri, ed essendosi con esso portato per affari d'importanza nella Casa de Ciorani, disbrigò l'affare mentre esso pranzava, e digiuno ne partì mangiandosi per strada due mela, ed un poco di pane, e che la sera non lasciò di fare l'atto grande della predica.

Facendo la Missione nella Terra di Agerola mi disse il gentiluomo Don Ferdinando Ebboli, in casa di cui ne stava, che fu tale il concorso di popolo da' vicini casali, che una mattina essendosi tirato a confessare quasi vicino alla predica della sera, esso D. Ferdinando compatendo l'inedia del Servo di Dio, e vedendo l'indiscretezza del popolo, sgridolli dicendo, che i Missionarj stavano ancora digiuni. Sentendo questo il Servo di Dio tutto zelo gli disse: *Eh Sig. D. Ferdinando Sig. D. Ferdinando noi non siamo venuti quì per mangiare, ma per salvare anime, e guadagnarle a Gesù Cristo.*

Super 148. *Art. Proc. fol.* 508. *dixit* = Aveva per sistema il Servo di Dio nelle sue Missioni di portare con se quantità di compagni. Nelle Città grandi, come Foggia, Nola, Benevento, e simili giungevano sino a venti, e ne' primi tempi non avendo sufficienti compagni portava con se ottimi Parrochi, e savj Sacerdoti. Voleva, che tutto il popolo confessato si fusse da' Missionarj, e pregava i Confessori paesani, che almeno per i primi giorni si fussero astenuti di confessare. *Chi è stato sacrilego*, diceva, *prima della Missione, lo sarà ancora nell' attuale Missione, se non si ha la libertà di confessarsi da altri*. A prima giunta apriva la Missione con un sermone al popolo o in Chiesa, o in piazza. La sera ci erano li svegliarini per le strade del paese, e seguitavansi al meno per due altre sere susseguenti. La mattina per tempo eravi la predica per chi doveva portarsi in campagna. Per sette ore si ascoltavano le confessioni inclusa la Messa. Il giorno ci era la dottrina a' figliuoli; succedeva il Catachismo grande al popolo, ed indi da esso si faceva l'atto grande della predica. Quella terminata, ed uscite le donne di Chiesa, ci era un sentimento a parte agli uomini sopra i vizj capitali specialmente sull'odio, l' ubriachezza, e bestemima, e ci era la disciplina in comune. Nel decorso della Missione ci erano a parte gli Esercizj a' Preti, e Regolari, a' Gentiluomini, ed alle Monache, se vi fossero. Sfollate le confessioni aveva in costume le commonioni generali ceto per ceto, cioè a' figliuoli, alle vedove, e zitelle, alle maritate, ed agli uomini. Nè dava fine alla Missione, se tutto il popolo non erasi confessato, o restato sodisfatto.

Non fu amico il Servo di Dio, come è noto, di funzioni teatrali. Non voleva carnificine a sangue: tre volte per lo più nel decorso della Missione per piangere i peccati del Popolo battevasi con grossa fune, cioè nella predica del peccato, dell' inferno, e dello scandalo, ma in questa dello scandalo invitava a farla anche a suoi Compagni, ma coronati di spine. Soleva cacciare il teschio di un morto rappresentando l'umana miseria, e nella predica dell' Inferno per indicare l'acerbità di quel fuoco costumava mettere la mano sulla torcia acce-

§.358.
Christi cruciatus Populo meditandos proponens auditorum genas compassionis lacrymis rigabat.

za. Terminate le prediche di terrore animava il Popolo a meditare la Passione di Gesù Cristo, e chiamava quest' esercizio *vita divota*. In queste pie meditazioni si vedevano le lacrime a fiumi, e finalmente in ogni Paese alzava il Calvario, ed Egli il primo caricavasi di pesante Croce sino al dato luogo, ne rammemorava i misterj, e ne dava la pratica per visitarlo.

§.359.
In itineribus humili insidens asello preces cum sociis ingeminabat.

Non osava calesse nel viaggio, ma cavalcava un somaro, o al più un giumento alla peggio. Per istrada tratteneva la Compagnia nella recita del Rosario, ed altre preci. Parchissima era la mensa anche per i Compagni, non appartandosi Esso dalle solite astinenze, ed amareggiamento di palato. Ogni mattina ci era l'orazione in comune, e prima della predica della sera trattenevasi lungo tempo avanti al Sagramento, ed a Maria SSma.

§. 360.
Inter ipsas Missiones diu cœlestium contemplationi vacabat.

Sommo era il frutto, come a tutti è noto, che nelle sue Missioni ricavava il Servo di Dio. Tolte si vedevano le usure, levati i scandali, rappacificate le famiglie, estirpata la bestemmia, e riformato nel costume vedevasi il Clero, ed il Popolo, e i Gentiluomini. Sic come dirradicava il male, così ci piantava il bene. Introdotta vedevasi la visita al Sagramento, la frequente comunione, il Rosario, e maggior divozione a Maria SSma, e giornalmente in Chiesa la meditazione in comune de Novissimi, o della Passione di Gesù Cristo, o di altre cose sante.

§.361.
Suis Missionibus Civitatum, & Oppidorum faciem immutabat.

Super 155. *Art. Proc. fol.* 513. *dixit* = Ardendo di zelo per lo bene delle Anime, e vedendosi scarso il Servo di Dio di Operarj, ogni sera facendosi la visita al Sagramento nelle nostre Chiese, animava, e faceva animare il Popolo a pregare Iddio a mandare nuovi Soggetti nella Congregazione, così nelle prediche; se taluno, che conosceva chiamato da Dio vedevalo contradetto da Parenti, ne sosteneva la vocazione anche presso del Sovrano, come fo in persona del P. Fiocchi, e di altri. Non avendo taluni il patrimonio, e conoscendoli di riuscita, adoperavasi, se li facesse da persone divote, e ne abbiamo degli esempj, o se qualche giovane non aveva del denaro per la prima entrata in Noviziato, aggraziavalo di tutto, e rimettevasi alla Providenza; tanti, e tanti, perchè bisognosi i Parenti erano in procinto di lasciare la Congregazione, il Servo di Dio acciocchè in grave povertà, rilasciavali la limosina delle Messe contento di avere l'Operario.

§. 362.
A Populo Dominum messis rogari volebat, ut mitteret Operarios in vineam suam.

§. 363.
Ad Populorum salutem Missionariorum egestati occurrebat.

§ 364.
Operarios non census avehat.

Voleodo abilitare i Giovani al Ministerio Apostolico, Egli medesimo ne primi tempi li dirozzava anche nelle belle lettere, e sopra tutto ne addottrinava nelle cose dommatiche, e morali: abbozzava loro i catechismi, le prediche, ed altri esercizj di Missione, e facendoli rappresentare, ne correggeva i difetti. Animavali ad aver sete delle Anime; godeva, e non capiva in se vedendoli di riuscita. Stabilì poi, che in ogni Casa far si dovessero di tempo in tempo questi esercizj, e che in ogni settimana ci fossero le confessioni pratiche, ed i casi morali, e dommatici.

§. 365.
Tyrones per sese humanis divinisque litteris imbuebat.

§. 366.
Eosdem ad moralem scientiam & Missionei informabat.

Super 158. *art. Proc. fol.* 514. *dixit* = Le prediche del Servo di Dio, come è noto, quanto erano forti, e nerborute, altrettanto erano chiare, ed Apostoliche. *Di ogni altra cosa*, ci disse un giorno, *ne debbo dar conto a Dio, ma non del predicare, ho predicato in modo da potermi far capire da tutti anche dalla più rozza vecchierella*. Intorno a questo, e si voleva anche da tutti in Napoli, ebbe

§.367.
Evangelicum panem parvulis frangens conciones vulgi captui accomodabat.

Egli

§. 368.
Dominio in hominum corda a Deo ditatus omnes ad lacrymas commovebat.

§. 369.
Docti Viri Eum concionantem adibant.

§. 370.
Concionandi zelo alter Paulus appellabatur.

§. 371.
Verborum delectum ad assequendam Populi institutionem suis vetuit.

§. 372.
Sodalem de B. V. laudibus inappositis, & peregrina eruditione differentem a concione cessare jussit.

§. 373.
Eidem V. S. D. correctio ad Animarum salutem directa, cum delinquenti, tum ceteris mirifice profuit.

§. 374.
Ad tollendam sermonis sublimitatem in Apostolicis concionibus, sacra eloquentiæ regula typis evulgavit.

§. 375.
Beneventi una illius concionantis præsentia, licet inaudita voce, ad pœnitentiæ lacrymas Populum excitabat.

§. 376.
Humilis V. S. D. aspectus perditum hominem ad Deum mire convertit.

§. 377.
Advena V. S. D. se publice flagellantem intuens pellicem abjecit.

§. 378.
Peramanter peccatores amplectens neminem sibi confitentem nisi compunctum dimittebat.

legli un dono di Dio tutto particolare. Dominava talmente i cuori, e compungevali, che per acquitare la predica doveva stentare a frenare i singulti. Anche i primi Letterati, come Nicola Capasso, Giacomo Martorelli, e simili lasciavano tutto per profittarsi delle sue prediche, persuasi, come si spiegavano, di non esser pasciuti di vana eloquenza, ma illuminati, e compunti colle verità evangeliche. *La parola di Dio in bocca al P. Liguori*, disse ascoltandolo il P. Maestro Sileo dotto Minor Conventuale, *acquista altra forza. Le sue parole non sono parole, ma dardi, che passano i cuori.* Ritirato in Provincia un dotto Gentiluomo, e parlando del Servo di Dio con istupore diceva, avere inteso in Napoli un altro *S. Paolo*. Voleva il Servo di Dio, che i suoi altri stile non avessero adottato, che lo stile Apostolico. *Se il Popolo basso*, diceva, *non mi capisce, a che radunarlo in Chiesa?* Non voleva periodi lunghi, ma incisi, e chi giunge in mezzo alla predica, capisca di che materia si parla. Non voleva scelterza di parole, maggiormente se astruse; *perchè si ha da dire dorso*, diceva, *e non spalla, perchè vestigie, e non pedate, perchè maggione, e non casa?* Aveva a sagrilegio il predicare ampolloso di taluni, chiamava questi tali inimici di Gesù Cristo, e traditori della divina parola. Giovanetto il nostro P. D. Alessandro di Meo spaziavasi un giorno predicando di Maria SSma sull' onore ricevuto dalle Sibille, e dagli Argonauti, e simili. A tempo entra in Coro il Servo di Dio, e ci ero io presente, se non fu preso da una colica si stimò miracolo. Credette la predica non un onore per la Vergine, ma un positivo disgusto. Non potendolo più soffrire gli fè intimare di spezzare la predica, e calarsene dalla Cattedra, ed oltre una pesante correzzione per tre giorni lo pose in silenzio, e privollo della Messa. Fu questa una scuola per tutti noi giovani. Se ne approfittò il P. D. Alessandro, e riuscì poi quell' Uomo Apostolico, che già si sa. Non contento di una particolar Rettorica, che su di questo stampò per uso de nostri Giovani, volendo animar tutti allo stile Apostolico, diede fuori due lettere sull' eloquenza popolare, che maodò regalando alle Congregazioni di Napoli, a tanti Monasteri, e Capi d'ordini, ed a tanti, e tanti Predicatori.

Super 160. *Art. Proc. fol.* 515. *ter. dixit* = Predicava il Servo dio Dio, come è noto anche coll' esempio, e non sò, se più coll' esempio, che colla voce. In Benevento perchè avanzato negli anni, ed esteso il Duomo, ancorchè poco si capiva si vedevano fiumi di lacrime, e strepitose conversioni. Essendo capitato in mano del nostro P. D. Giovanni Rizzi un Uomo perduto, gli chiese qual motivo nella predica avevalo compunto, rispose: *Non potei jer sera entrare in Chiesa per la gran folla, ma mi sono pentito in solo vedere il P. D. Alfonso sì umile, e disprezzato.* In Melfi essendo capitato a piedi di uno de nostri un Pellegrino, che portava seco come propria moglie una druda; *Posso io assolverni* gli disse il Padre, *se non lasciate la donna, e non troncate l'attacco?* *Mo in punto l'ho lasciata, e me ne vado*, disse il Pellegrino, *e come posso più peccare, avendo veduto quel Servo di Dio, che piange, e si strazia per i peccati miei?*

Super 164. *Art. Proc. fol.* 517. *dixit* = Se il dono di Dio assisteva al predicare, non minore era quello, che l'assisteva ascoltando le confessioni. Non facendo, come dissi, eccezione di persone, abbrac-

abbracciava tutti con somma carità, maggiormente se invecchiati nel peccato, ne talmente si alzava da suoi piedi, se non pentito, e risoluto. Mi disse tra gli altri il P. D. Gennaro Faticati, che questo era un dono singolarissimo del Servo di Dio, che dove gli altri dovevansi sfiatare, e non ci arrivavano in compungere un Peccatore, Egli con poche parole ne faceva mondezza, e che compunti vedevansi perseverare nel santo proposito. Questo istesso mi diceva ancora il nostro P. Villani. Di fatti sò, che in Napoli anche in questi ultimi tempi ci erano vecchi di gran perfezzione, che da giovanetti si erano guadagnati a Cristo dal Servo di Dio. Non minore efficacia avevano le sue parole ne discorsi familiari.

Super 169. *Art. Proc. fol.* 519. *dixit* = Ancorchè vecchio, e decrepito non si disminuì punto nel Servo di Dio, come è noto a tutti, e mi costa di propria scienza il suo zelo per le Anime; anche in quest' età e nello stato di salute così mal ridotto non lasciava di predicare così nel Vescovato, che ritornato in Nocera, e fecelo fino a tanto, che non potendo più reggersi, era per restare vittima sulla cattedra, e non desistette, che così obbligato dal proprio Direttore.

Super 203. *Art. Proc.* 530. *ter. dixit* = Così da Missionario, come mi dicevano i nostri vecchi, che da Vescovo, come mi attestavano i suoi familiari, ebbe il Servo di Dio un costante zelo per riconciliare gli animi scissi tra cittadini, e tra le famiglie. In Missione sono innumerabili questi fatti. In Amalfi specialmente, come ivi mi fu detto da Parrochi, e Gentiluomini, fiera inimicizia vi era tra Cavalieri D. Francesco, D. Giuseppe, e D. Bartolomeo Pisani contro D. Paschale Torre, D. Andrea, e D. Francesco Massari, e tutto giorno si dubitava di sangue. Persone di riguardo inutilmente vi si erano frapposte anche con amarezza di Monsignor Ciotti, che n'era Arcivescovo. Il Servo di Dio li riconciliò col suo zelo prima con Gesù Cristo, e poi tra di loro. Fu così sincera la riconciliazione, che si stimò prodigiosa in tutta la Costa. Avendo fatto la Missione in Salerno mi attestò Monsig. Pinto allora Canonico, ed ora Vescovo di Tricarico, che oltre del gran bene, che vi fece, ci furono delle strepitose riconciliazioni tra Nobili, ed altre persone d'inferior carato. Così da Vescovo, come da tanti, e tanti mi venne contestato, non lasciava mezzo per veder riconciliati gli animi dissidenti, o tra particolari, o tra le famiglie, o tra Ecclesiastici. In Arienzo ci era nata briga tra Padri Domenicani, ed il Clero, ed il Servo di Dio ancorchè afflitto da suoi travagli non lasciò mezzo per vederli pacificati, e troncato ogni litigio.

Super 205. *Art. Proc. fol.* 535. *dixit* = E' nota in tutto il Regno la fiera persecuzione, che per circa 20. anni soffrì la Congregazione dal prepotente Gentiluomo Francesco Antonio Maffei presso il Rè, e presso tutti i Tribunali di Napoli per vederci spiantati, e soppressi. Venuto a morte lasciò circa trentamila ducati di debiti, e la propria moglie con sei figli accerchiati da creditori, e senza che avessero pane per una sera. Avendo io de rapporti col Principe di Castellanetta, e con altri creditori, scrissi al Servo di Dio, che era nello stato, d'interpormi, ma che volevo sapere per poter agire fuori di Casa a suoi sentimenti: mi rescrisse: *Tutto quel bene, che potete fare i figli di Maffeo, tutto fatelo*. Per circa quattr' anni dovetti impiegarmi, e girare in Napoli, ed altrove per averne dilazione da creditori,

§. 379.
In convertendis Peccatoribus Apostolicos omnes Viros praecellebat.

§. 380.
V. S. D. Missionum fructus ad praesens usque perseverat.

§. 381.
Senio morbisque fractus haud a praedicatione cessavit.

§. 382.
Nonnisi praecepto paulo ante obitum a coactionando desistit.

§. 383.
Per omnes vitae semitas velut Angelus pacis intestina odia extinxit, dissidentes reconciliavit.

§. 384.
Filias defuncti Viri in sanamque Congregationem infensi omni beneficiorum genere prosequi Testi mandavit.

tori, e sodisfarli a poco a poco, e scrivendoli, di nuovo la mia dimora fuori di Colleggio; Egli di nuovo mi rescrisse, che davami tutta la facoltà per impiegarmi in beneficio della vedova, e de figli.

Super 206. *Art. Proc. fol.* 535. *ter. dixit* = Singolare fu ancora la sua Carità verso le Anime del Purgatorio, come è noto a me, ed a tutti i nostri. Ne parlava sempre di quelle Anime con somma tenerezza; fissò, che in Congregazione passato un ora di notte si desse il segno colla campana per raccomandarle a Dio, ed egli il primo spezzando ogni faccenda vedevasi ginocchione recitare il *De profundis*, ed anche un *Pater*, & *Ave* per i Defonti della Congregazione. Avendogli io scritto, essendo Vescovo, che per tanti Santi aveva dato fuori delle opere, ma non erasi ricordato delle Anime del Purgatorio, tanto bastò per dar fuori una piccola novena, ed animare i Fedeli a volerle suffragare.

§. 385. *Heroica V. S. D. devotio erga purgantes animas.*

§. 386. *A Teste rogatus novemdium ad suffragandas animas piacularibus flammis addictas evulgavit.*

III. Testis *R. D. Michael de Abruzzo Presbyter Secularis S. Agathæ annor.* 57. *Super* 155. *Art. Proc. fol.* 655. *dixit* = Mi costa per averlo tanto volte inteso, che il Ven. Servo di Dio predicava in un modo, che faceva intendersi da tutti, ne usava mai elevatezza di stile nelle sue prediche; e so, che voleva tutti i Predicatori specialmente nella sua Chiesa Cattedrale avessero usato lo stesso suo stile, ne lasciava di tanto avvertire tutti i Sacerdoti, e Chierici della sua Diocesi non meno che il Predicatore nella Quaresima, che veniva a predicare in questa Cattedrale.

De visu propriaque experientia in Episcopatu.

§. 387. *Episcopus Apostolico more concionabatur idque a ceteris exigebat.*

Super 159. *Art. Proc. fol.* 658. *ter. dixit* = So per averlo inteso, ed assistito al Ven. Servo di Dio in occasione, che predicava in questa sua Cattedrale, che le sue Prediche erano piene di fervore, e di santa unzione, e non solo i naturali di questo luogo con piacere, e spiritual profitto l'ascoltavano, ma anche da altri Paesi qui concorrevano per sentirlo, ed alcune volte in sentirlo, si eccitavano al dolore, che manifestavano colle lacrime, e le percosse davansi, cosa che accadeva non solo nelle prediche di Missione, ma anche ne brevi discorsi soleva fare in occasione della visita al SSmo Sagramento.

§. 388. *Ad V. Antistitis vocem populi ad poenitentiam convertebantur.*

Super 176. *Art. Proc. fol.* 657. *dixit* = Mi costa, che grande fu la sollecitudine del Servo di Dio per conservare quel fervore, che vedeva nel suo Popolo concepito dalle Missioni, e perciò oltre alle continue istruzioni, che gli dava, istituì due Congregazioni, una per i Galantuomini, che tenevasi nella Chiesa del Carmine, dove in ogni Domenica esso di persona andava a predicare, e sentire la recitazione dell' Officio piccolo della B. Vergine, ed in ogni volta io l'accompagnava. Un altra Congregazione per le Zitelle, che si teneva nella Chiesa detta di S. Maria di Monte Vergine accosto del Seminario, in questa anch' esso assisteva la Domenica al giorno, e non potendo poi per le varie sue occupazioni assistervi sempre, destinò il qu. Canonico D. Luca Albanese, acciò in suo luogo assistesse. So pure per aver veduto, ed esservi stato sempre quasi presente, che il Servo di Dio non solo ne giorni di festa, ma anche in altri giorni quando se gli presentava l'opportunità istruiva i figliuoli ne rudimenti della S. Fede, e delle volte li faceva venire nel suo appartamento, e per qualche tempo li istruiva non solo nella Dottrina, ma anche ne doveri di un Cristiano. Ad oggetto, che il fervore nel suo Popolo conosceva, coll'approssimarsi il carnevale non fosse svanito coll' occasione di una certa comedia si stava in atto concertando per recitarsi nel car-

§. 389. *Singulis diebus Dominicis ad consodales a se institutos sermonem habebat.*

§. 390. *Tum in Templo, tum in Episcopalibus ædibus congregatos pueros Fidei rudimentis imbuebat.*

§. 391. *Bacchanalium tempore præmeditatæ Comediæ executionem impedivit.*

carnevale, procurò tutti i mezzi per non farla venire ad effetto, come ben gli riuscì. Dopo la Missione introdusse ancora la visita al Sagramento, ed a Maria SSma: a questa quasi in ogni sera assistè di persona il Servo di Dio, e fin oggi si osserva in quell' istesso modo da Lui fu ordinato.

Super 178. *Art. Proc. fol.* 662. *ter. dixit* = Mi costa per essere stato presente, ed assistito al Servo di Dio, che in questa Chiesa Cattedrale in tutti i sabbati dell'anno predicava verso le ultime ore del giorno, e trovandosi impedito da suoi acciacchi, e quando doveva girar per la Diocesi in visita, costituiva altri in luogo suo, che avesse predicato. Così pure non lasciava di predicare ne giorni di Domenica, ed altre Feste dell'anno. Mi ricordo ancora, che prima di uscire in visita unitamente con questo popolo faceva una Novena alla Sma Vergine, acciò l'avesse fatta riuscire la visita con profitto de suoi sudditi.

Super 179. *Art. Proc. fol.* 662. *dixit* = Mi costa, che il Servo di Dio istituì in questa Cattedrale la Congregazione de casi morali, quale per altro vi era, ma per il decorso di molti anni intermessa, in essa interveniva di persona, e dava il suo sentimento nella decisione de casi, ed in tale occasione esortava i Sacerdoti ad una vita irreprensibile, ed allo studio della Teologia morale, specialmente i Confessori, affinchè coll'esempio, e colla dottrina fruttuosamente ministrassero il Sagramento della Penitenza. Mi ricordo ancora, che nel dar la facoltà di sentire le confessioni a qualche Prete novello, o ad altri per più giorni l'istruiva nella prattica delle confessioni dopo averlo antecedentemente esaminato circa la dottrina, ed i costumi, esame, che giusta il suo solito faceva con somma carità.

Super 181. *Proc. fol.* 662. *ter. in fin. dixit* = Mi ricordo, che nel tempo delle ferie del Seminario più volte m'incaricò, acciò avesse osservato, e datogli nota in scritto delli Chierici Seminaristi di questa Città, che non intervenivano ne giorni di festa alla Dottrina, che si faceva a figliuoli nella Chiesa Cattedrale, ed alla visita al Sagramento in ogni sera.

Super 182. *Art. Proc. fol.* 663. *dixit* = Mi ricordo, che il Servo di Dio istituì in questa Città una Congregazione per i Chierici per la buona loro educazione, ed affinchè fossero istruiti nell' orazione mentale, e nella cristiana virtù. In questa trovandomi allora Chierico intervenni, e mi ricordo, che pose a questa per Prefetto il qu. Canonico D. Luca Albanese, il quale nel tempo dell' ordinazione di que' Chierici, che intervenivano, doveva far fede della loro assistenza alla detta Congregazione.

Super 185. *Art. Proc. fol.* 664. *dixit* = So per causa di scienza, che il Servo di Dio per tenere lontano da questa Città, e sua Diocesi il maledetto vizio della disonestà, appena che sapeva, che qualche donna cadeva in peccato, o pure teneva pratica, non si dava pace, se non mandavala chiamando, e fattasela venire avanti a se, o nella Chiesa in qualche Cappella, o in questo Palazzo Vescovile, le faceva paterna ammonizione; e tali correzioni faceva sempre in presenza di altri, talmente che non permetteva, che se gli fosse baciata la mano da donna alcuna. Egli il Servo di Dio per estirpare questo vizio non risparmiò fatica, ne denaro, ed adoperava tutti i mezzi necessarj anche con carcerazioni implorando il braccio secolare &c.

§. 391.
In singulis Sabbathis concionem habebat.

§. 392.
Ad Dioecesim visitandam discessurus B.V. opem per novem dies cum suo populo implorabat.

§. 394.
Morali Presbyterorum coetui praesul intererat.

§. 395.
Confessarios per sese exagebat.

§. 396.
De autumnali vitae genere ab Alumnis instituto certior fieri volebat.

§. 397.
Ad piam clericorum institutionem coetum instituit.

§. 398.
Peccantes mulieres sibi ad se vocatas paterne redargubat.

§. 399.
Ad aeternam assequendam meretricum salutem nec labori, nec pecuniae pepercit.

come pure non lasciava col medesimo zelo, e sollecitudine il Ven. Servo di Dio preservare da cadere nella disonestà qualche figliuola, che per qualche tentazione, o mal esempio de domestici della medesima era nel più gran pericolo di precipitarvi. Così il detto Servo di Dio si cooperò a tutto potere di preservare dal cadere nella disonestà la figlia di N. N. di questa Città di S. Agata, che ora si trova situata Monaca nel Monastero degl' Incurabili di Napoli. Spesso, e volontieri donava i diritti della sua Curia a donzelle, che passavano a maritaggio con provederle di sacconi, mante, ed altro necessario, come anche essendo povere, le dava qualche cosa in sussidio di maritaggio, e faceva corrispondere anche parte di maritaggio da queste Cappelle, e così molte si collocavano in Matrimonio, ed essenti venivano d'inciampare nel maledetto peccato.

§. 400. *Virginum pudicitia providebat.*

§. 401. *Quo inopes Virgines nuptui traderet sibi debita jura, & necessaria donabat.*

Super 189. Art. Proc. fol. 665. dixit = So che fu indefessa la cura del Servo di Dio per estirpare il vizio della disonestà, che diceva la cagione di tante Anime, che precipitavano nell' inferno, in modo che qualora non poteva col suo zelo, ed autorità impedirlo, implorava, come ho detto, il braccio secolaresco, e mi ricordo, che più volte diede a me lettere dirette al Governatore pro tempore di questa Città, acciò avesse chiuse nelle carceri certe donne, che allora qui erano, e menavano vita scandalosa, o dissoluta.

§. 402. *Prostitutas faminas ne suum Gregem corrumperent in carcerem trudi satagebat.*

Super 200. Art. Proc. fol. 667. dixit = Avendo io assistito al Servo di Dio quasi per tutto il tempo dimorò in questa sua Casa Vescovile, so, che fu attentissimo in amministrare il Sagramento della Confirmazione facendo prima istruire da Parochi quelli, che lo dovevano ricevere negli rudimenti della Fede, e nella cognizione di detto Sagramento.

§. 403. *Suas oves sacro Chrismate opportune riteque munichat.*

Super 201. Art. Proc. fol. cit. dixit = So per essere stato presente, che il Servo di Dio prima d'incominciare l'amministrazione del Sagramento della Cresima infervorava il Popolo a divotamente riceverlo con un fervoroso discorso su tal soggetto.

Super 206. Art. Proc. fol. 671. dixit = So che il Servo di Dio ebbe molta divozione per le Anime, che sono nel Purgatorio, ed oltre a suffragj, che quotidianamente colle sue preghiere procurava suffragarle, mi ricordo benissimo, che per nove giorni precedenti alla giornata della commemorazione di tutti i Fedeli defonti faceva fare novena nella Cappella sotto questo titolo sita in questa Chiesa Cattedrale, in cui interveniva anche esso, e dopo recitato il Rosario, ed altre preci con un suo breve discorso esortava il Popolo alla divozione verso delle Anime del Purgatorio. Tutto ciò mi costa per esserci stato di Persona, come altresì mi costa, che compose un libercolo col titolo = *Novena per suffragare le Anime del Purgatorio*.

§. 404. *Quotidie purgantes Animas suffragabatur.*

§. 405. *Quotannis ad earum suffragium Novemdium in Cathedrali celebrabat.*

De visu propriaque experientia.

IV. Testis *Rmus D. Liborius Carfora Canonicus Primicerius Cathedralis, Examinator Synodalis, ac Rector Seminarii S. Agathæ ann. 59. Juxta 26. Inter. Proc. fogl. 719. ter. respondit* = Di questa sua virtù n'è testimonio l'impegno, che dimostrò nel procurare l'escarcerazione di un villano, che era stato carcerato dal Governatore di Arienzo a motivo di alcune ingiurie verbali, che aveva fatte al Servo di Dio, mentre andava a spasso in Carrozza. Inteso subito, che il detto villano stava per amor suo carcerato (qual carcerazione fu eseguita ad istigazione del Vicario senza saputa del Servo di Dio) non trovò pace, ne si quietò fintanto che la mattina non mandò a dire al Governatore, che l'avesse escarcerato, come seguì.

§. 406. *Rusticum hominem ob injurias sibi illatas, ipso inscio, in carcerem trusum statim educi curavit.*

Su-

Super 169. *Art. Proc. fol.* 747. *ter. dixit* = Sò benissimo, che il Ven. Servo di Dio anche nell'età sua avanzata sino agli anni 79. in cui siede in Diocesi dimostrò l'ardente suo zelo per la salute delle Anime con consigliare, esortare, e predicare con edificazione di ogni uno. Si spiccò il suo Zelo anche col pregare, e far pregare per la conversione de peccatori; infatti nella visita da lui ordinata oggi giorno al SSmo ordinò, che dopo di essa si fosse detto un *Pater*, *ed Ave* per chi stava in peccato mortale.

§. 407.
V. S. D. animarum zelus ipsa senectute potior.

§. 408.
Quotidie pro Peccatorum conversione Deum exorare Populum jubebat.

Super 177. *Art. Proc. fol.* 748. *ter. dixit* = Sò, che il Servo di Dio ordinò a tutti i Predicatori Quaresimali, che nella settimana di Passione avessero dati gli Esercizi Spirituali al Popolo a modo di Missione, e che spesso chiamava talvolta i Padri della sua Congregazione, talvolta i Pii Operarj, talvolta i Padri Domenicani, ed anche i Padri Missionarj di Napoli a fare le Missioni in questa Diocesi, ora in un luogo, ora in un'altro. Sò ancora, che istituì alcune Congregazioni di Missionarj con aggregarvi i Preti della sua Diocesi, e quando li vidde ben istruiti, li mandò in varie Chiese rurali, nelle quali vi era maggior bisogno, siccome mi ricordo aver fatto nella Chiesa di S. Marco, e nella Chiesa de Signori Falchi della Terra di Arienzo, per averli io veduti, ed udito da altri.

§. 409.
Per crebras Missiones oves suas pascebat.

§. 410.
Presbyteros ad Missiones informatos per oppida ad evangelizandum mittebat.

Super 179. *Art. Proc. fol.* 749. *dixit* = Sò benissimo, che il Servo di Dio procurò tutte le maniere di ben istruire il suo Clero, ed i Confessori con ordinare le conferenze de casi morali, alle quali volle, che tutti fussero intervenuti, sotto pena di sospensione, come ho detto nell' Interrogatorio 26.; alle quali conferenze soleva talvolta anche Egli intervenire di persona, ed anche raccomandava, agli Ecclesiastici la vita edificativa, ed esemplare, come si rileva da un'altro suo Editto circa il vestire degli Ecclesiastici, come ho deposto nell' Interrogatorio 26. E tutto ciò l'insinuava specialmente nelle istruzioni che per tre giorni faceva al Clero, come a me costa per averlo sentito in Arienzo.

§. 411.
Ecclesiasticos ad morales coetus cogebat.

§. 412.
Cleri disciplinam promovit.

Super 200. *Art. Proc. fol.* 752. *dixit* = Sò che con ogni esattezza il Servo di Dio mentre fu Vescovo amministrò il Sagramento della Confirmazione spesso spesso, particolarmente quando apriva le Visite della Diocesi; ed era tanto attento per l'amministrazione di tal Sagramento, che non potendolo conferire esso per le sue gravi infermità, lo faceva amministrare dal fu Monsignore Puoti Vescovo di Amalfi, che nel tempo di villeggiatura si portava in Arienzo.

§. 413.
In S. Visitatione Confirmationem ministrabat.

VII. Testis *Adm. R. D. Joseph Razzano Œconomus Curatus Ecclesiæ S. Mariæ Durotiani Diœcesis S. Agathæ annor.* 70. *Juxta* 20. *Inter. Proc. fol.* 842. *ter. respondit* = Venuto Vescovo in Diocesi immediatamente si diede a riformare i costumi, e colle Missioni, che di persona volle fare nella Città, e nella Reggia Terra di Durazzano, ed io fui uno di quelli Confessori chiamato in S. Agata a sentire le sagramentali confessioni, nella seconda volta, che fece la Missione, e coo dare al Clero si Regolare, che recolare gli Esercizj Spirituali; chiamava spesso Parochi, ed Arcipreti della Diocesi per essere informato di qualunque disordine, o scandalo, che potevaci essere; chiamava i Vicarj Foranei, perchè invigilato avessero sopra i costumi de Preti, e del come celebravano la S. Messa, e più volte fui ancora io chiamato a tal uopo. E per quanto a me costa, tutto voleva fare da se stesso per timore di non essere ingannato, e sebbene aveva il suo Vicario Generale, al quale apparteneva sbrigare gli affari

De propria experientia

§. 414.
Tum S. Agathæ, *tum* Durotiani *Missiones habuit.*

§. 415.
Utroque Clero exercitia tradidit.

§. 416.
Per Parocos Vicariosque in Diœcesi mores vigilabat.

§.417. *Sive in Urbe, sive in Diœsi in singulis Sabbatis concionabatur.*

§.418. *Moribus reformandis summo zelo studebat.*

§.419. *Animarum saluti intentus numquam e Diœcesi, nisi necessitate discessit.*

§.420. *In visitandis quibuscumque Diœcesis locis nullo frangebatur incommodo.*

§ 421. Duratiani *Oppidum visitans Missionem Populo tradidit.*

§.422. Duratiani *cives ad Patris vocem piam vitam instituerunt.*

§ 423. *Sacris canticunculis a V. S. D. didicitis arva resonabant.*

§. 424. *Pueros per sese erudiebat*

§. 425. *Zelus imbuendi Populum sacris Mysteriis.*

ri della Cariatpore voleva esserne informato. Di continuo predicava al Popolo, non mancò tutti i Sabbati dell' anno fare fervoroso discorso sopra le Glorie di Maria SSma nella Città di S.Agata, e trovandosi in visita nella Diocesi l'istesso praticava: tutto zelo si osservava per la salute delle Anime, prendeva tutti gli opportuni mezzi per riformare i costumi, e per estirpare, ed allontanare li vizj, e le offese di Dio. Indefesso, ed instancabile si ravvisò per tutto quel tempo, che governo questa Chiesa Vescovile per ricondurre all' ovile di Gesù Cristo le pecorelle traviate, motivo per cui non partì da questa sua Residenza, eccetto che una, o due volte si portò in Napoli per affari premurosi, come sentii dire, e per pochi giorni, e sò, che anche in Napoli predicò le Glorie di Maria nella novena di Maria SSma Assunta in Cielo, invitato dall' Emo Sersale, e sentii ancora dire, che molto profitto spirituale se ne ricavò.

Juxta 21. Inter. Proc. fol. 843. ter. & seq. respondit = Di causa di scienza a me costa, che il Servo di Dio visitava la sua Diocesi con tutta l'esattezza, non risparmiando incommodi, e disaggi, poichè andava in qualunque luogo, ed a cavallo sopra un somaro, se così ricercava il luogo. Nel tempo della visita faceva, ed operava quanto si poteva da un zelante Pastore fare, poichè essendosi portato in S.Vitalta nella Reggia Terra di Dotazzano, oltre di avere nel suo primo arrivo fatta al Popolo una predica contenente quattro punti, che durò circa due ore, con molta compunzione del popolo, volle in seguito aprire la santa Missione nella Chiesa della SSma Annunciata de PP. Domenicani, e desso il Servo di Dio faceva la predica grande, ed il Priore Maestro Eandi faceva l'istruzione; nel decorso della missione a folla a folla intervenivano, e Uomini, e Donne, e Ragazzi, osservandosi ne giorni della Missione una ritiratezza somma da tutti: le lagrime, che dagli occhi buttavano gli ascoltanti erano di somma edificazione, e posso attestare, che la maggior parte de miei paesani menavano vita spirituale, terminati che furono li santi esercizj; anzi mi ricordo troppo bene, che essendo rimasti infervorati nell' amore di Dio, e di Maria SSma, per le campagne altro non sentivasi, che risonare quelle di canzoncine spirituali apprese dallo stesso Servo di Dio nel decorso delle sue prediche, e di dolci canti delle *Ave Marie* a Maria SSma, come pure e per le strade, e per le campagne, e nella case di continuo si parlava di quanto udito avevano dal Servo di Dio nelle sue prediche.

Nel prosieguo della sagra visita si faceva chiamare i Sacerdoti, per osservare se adempivano con decoro le sagre cerimonie della messa, ed avendo sospetto di qualche Sacerdote, che strapazzava la messa, se lo chiamava, e dopo averlo paternamente ammonito, lo faceva celebrare avanti di se avvertendolo in ciò, che mancava: nelle ore sbrigate faceva anche la dottrina a fanciulli, ed ordinò al Paroco, ed Arciprete, che giorni quindici prima del santo precetto Pasquale, avessero nella Dottrina Cristiana istruiti, e Uomini, e Donne, e gli avessero sopra di quella esaminati, e trovandoli istrutti, li dassero una cartellina di approvazione per potersi accostare al Sacro Tribunale della Confessione, e ricevere la santa Comunione, a quale effetto impose a tutti i Confessori di non ascoltare quelli in confessione, se non presentavano tale cartellina di approvazione; ordinò pure a succennati Paroco, ed Arciprete, che non avessero assistito a ma-

mar rimedj, se li sposi non sapevano bene tutto ciò si appartiene alla dottrina Cristiana. Mi costa finalmente, che in sagra visita nella Regia Terra di Dorazzano fece riconciliare varie famiglie, che da più tempo fra loro vi era odio. In somma fece, ed oprò in visita tanto, quanto potevasi fare da un ottimo Padre, e Pastore.

§. 426. Duratiani *familias inter se diffidentes reconciliavit*

Super 172. *Art. Proc. fol.* 863. *dixit* = Di causa di scienza sò, che per mantenere lo spirituale profitto riportato della Missione, mise in piedi una Congregazione di Gentiluomini nella Chiesa del Carmine, in dove ascoltai una volta le sacramentali confessioni delli Fedeli, ed un' altra Congregazione per le Zitelle, con destinare per loro Prefetti degni Soggetti della Cattedrale; in seguito della Missione fatta dal medesimo Servo di Dio nella Reggia Terra di Dorazzano si volle stabilire una Congregazione per le Zitelle, ed io ne fui il Prefetto destinato dal medesimo Servo di Dio, come pure vi volle introdurre una Congregazione de Preti Missionarj, perchè si fossero applicati alle prediche, ed avessero potuto girare i luoghi più disastrosi, ed abbandonati; e di fatti Iddio benedisse tale opera, perchè dopo qualche tempo io con altri miei Sacerdoti compagni ci portassimo in varie contrade di massarie, ove si trovava qualche Chiesetta rurale.

§. 427. Duratiani *Virginum cœtum ad pietatem instituit.*

§. 428. *Ibidem Presbyteros Sacris Missionibus imbuendos congregavit.*

Super 179. *Art. Proc. fol.* 854. *dixit* = Che il Servo di Dio riunisce la Congregazione de casi morali, e de sagri Riti, e nelle prime, che si fecero nella terra di Dorazzano trovandosi in visita, ci interveniva, e prima che partito si fosse dalla sagra visita, chiamava avanti di se tutti i Sacerdoti, e loro faceva un breve discorso, perchè avessero menata vita da veri Ecclesiastici, ed avessero date buone istruzioni al popolo; nell' esame de Confessori in esso si ravvisava affabilità, e fortezza insieme, come lo posso attestare io, che da Lui ottenni l'approvazione ad ascoltare le sagramentali confessioni: io caso poi, che trovava il soggetto non capace a tale officio senza portare riguardo a chiunque, con belle maniere li diceva, che si fusse abilitato, e fusse ritornato.

§. 429. *Eadem institutio in rusticorum salutem cessit.*

§. 430. *In Duratiani visitatione Ecclesiasticæ disciplinæ conservandæ studuit.*

§. 431. *In Confessariis debitam scientiam requirebat.*

Super 181. *Art. Proc. fol.* 865. *dixit* = Depongo di causa di scienza, che i Semioaristi dopo le vacanze erano obbligati a portare al Rettore del Seminario attestati di verità di aver Eglino assistito alla Chiesa, alla Messa Parocchiale, alla Dottrina Cristiana, ed ad altre funzioni ecclesiastiche, e di aver frequentati i SSmi Sagramenti della Confessione, e Communione. E tali fedi per lo più si facevano da me per li Seminaristi della Regia terra di Dorazzano, e se qualcuno non portava in mano del Rettore tale fede veniva gravemente punito, ed attrassato nelle ordinazioni.

§. 432. *De autumnali vita a Seminarii Alumnis tra lecta per-Teſtem certior fieri volebat.*

Super 182. *Art. Proc. fol.* 865. *ter dixit* = Coll' occasione, che istituì nella Regia terra di Dorazzano la Coogregazione di Missione per li Preti, ordinò il Servo di Dio, che a questa medesima intervenuti fossero quei Chierici li quali non avevano bastanti forze a mantenersi nel sagro Diocesano Seminario, e quelli non ammetteva alle ordinazioni, se non portavano fede giurata del Prefetto di averci frequentemente assistito; ed in conferma di tal verità attesto, che tra gli altri Chierici intervenivano alla detta Congregazione era l'odierno Sacerdote D. Angelo Amorizzo, il quale fu ordinato dal Servo di Dio con mia giurata fede.

§. 433. *Quo Clericorum inopiæ provideret qui in Seminario ali nequibant*, Duratiani *Congregationem instituit.*

VIII. Testis *Adm. R. P. Francisci Rolandelli Ord. Prædicatorum Provinciæ Lombardiæ in Cœnobio Duratiani Diœcesis S. Agathæ ann.* 65. *Jux-*

De visu propriaque experientia.

Juxta 20. *Inter. Proc. fol.* 880. *respondit* = Posso di certa scienza deporre, che il Ven. Servo di Dio portatosi in sagra visita nella Regia Terra di Dorazzano nel decorso di essa lo ravvisai instancabile per il buon governo delle Anime alla sua pastoral cura affidate, poichè di continuo calava in Chiesa nostra a predicare al popolo, la mattina lo vedevo io seduto nel Confessionale ad ascoltare le sagramentali Confessioni, ed amministrava il Sagramento della Confirmazione, udiva la messa inginocchioni senza cuscino in un' angolo della Chiesa, volle pure dare gli Esercizj agli Ecclesiastici Secolari, e Regolari, e predicava con zelo sì grande, che ben volentieri compungeva tutto l'uditorio, ed io ne restava grandemente ammirato. Sò ancora per tutto quel tempo, che io trattai, e fù in Diocesi, che mai abbandonò la residenza, quale fece in S. Agata, in Arienzo, ed in altri luoghi della Diocesi per causa della sagra Visita. Attento sempre ad estirpare i vizj, e li scandali del suo Gregge, e momento non lasciava, che impiegato non si fusse alla salute spirituale delle Anime. Si informava da Vicarj Foranei, se ci erano scandali, inimicizie, ed altro, e se da questi era taciuta la verità, e da altri veniva gli detto, subito senza perdita di tempo a se chiamava li Vicarj Foranei, ed acremente li riprendeva, che da altri, e non da essi sentiva li sconcerti accaduti; e questi uditi, dava subito le providenze con castigare i rei. Non lascio dire in questa presente occasione, che il Ven. Servo di Dio nella visita, che fece nella Regia Terra di Dorazzano, volle fare anche la S. Missione al popolo, chiamando in suo ajuto per il catechismo il P. Maestro Eandi allora Priore del Convento. Esso facendo la predica grande, e tale fù la compunzione in tutta la Popolazione, che subito si vide una totale riforma di costumi, ed io mi consolava nel ravvisare il popolo tutto composto, e riformato ne costumi. E tutto ciò mi costa di causa di scienza per essersi il Servo di Dio trattenuto in sagra visita nel mio suddetto Convento.

§. 434. Duratiani *in templo Ord. Præd. assiduus concionabatur.*

§. 435. *Ibidem Pœnitentiæ, & Confirmationis Sacramenta administrabat.*

§. 436. *Utrique Clero sacra exercitia præbuit.*

§. 437. *In tollendis scandalis, moribusque reformandis sedulus, ne vigilans.*

§. 438. Duratiani *cum Religioso viro Ord. Præd. Missiones instituens quotidianam ipse concionem habuit.*

XII. Testis *Adm. R. P. Cipriano a Neapoli Ex-Definitor, & Ex-Provincialis Ord. Capuccinor. anno. 76. super 69. Art. Proces. fol.* 1210. *Ier. dixit* = Circa l'anno 1769. se mal non mi ricordo, il Servo di Dio pativa dolore di sciatica, ed appena strascinando la gamba poteva camminare qualche poco. Mentre stava in questo stato correndo il mese di Luglio, e per quanto mi ricordo circa li 17., o 18. di detto mese in giorno di Domenica per la gran siccità di quella stagione, oltre molte divozioni praticate dal popolo, trovandomi io Guardiano di questo Convento fui richiesto dagli eletti di questa Università a fare una Processione di Penitenza. Io subito mandai dal Servo di Dio, il quale mi diede tutta la facoltà anche di predicare, ed il dopo Vespero uscimmo in Processione dalla nostra Chiesa, e passammo per il Palazzo Vescovile, e dopo il giro del Paese ci ritirammo in Convento. La mattina seguente del lunedì per mezzo del Servitore fui chiamato dal Servo di Dio, ed essendo calato da lui mi disse: *Padre Guardiano si vede, che questo è castigo di Dio, onde io penso di fare una Missione nella Chiesa della SS. Annunziata .... ed affinchè il popolo lo sappia, questa sera girate per il Paese, e con brevi sermoncini avvisate, che domani si comincia la Missione.* Io subito mi offerii ad ubbidire, e li dissi di avvisare i Parochi, acciò facessero trovare pronto la sera il Chierico, Crocefisso, lumi, ed

De visu propriaque experientia.

§. 439. *Licet Sciatica, & vesicatorii cruciatibus ad gressum impar, ad Argentii Populum ficcitate pressum Missiones habere voluit.*

altro

altro &c. Di fatti la sera uscimmo dieci Cappuccini in cinque coppie divisi per tutti i Casali di Arienzo, e con brevi sentimenti si publicò la Missione, che il Servo di Dio avrebbe cominciata nel seguente giorno. Da questa gran scossa si mosse tutto il popolo, e con gran fervore concorse alla suderta Chiesa. Frattanto a me, ed altri Cappuccini sembrava impossibile, che il Servo di Dio trovandosi travagliato dalla sciatica, e visciganti, ed in quella stagione potesse sostenere quella gran fatiga; vero tanto, che io dissi al P. Samuele da Napoli Cappuccino, che si fusse preparato, e stasse sempre disposto a predicare, affinchè, se il Servo di Dio non poteva reggere a quella fatica, avesse egli supplito alla predica; ma per l'ernismo del Servo di Dio non vi fu bisogno, poichè dal martedì al giorno dalle ore ventono fino dopo le ventiquattro stava occupato il Servo di Dio nel Rosario, Esposizione, e predica nella suderta Chiesa, e così proseguì per tutti gli otto giorni. Ed essendo straordinario il concorso per modo, che la Chiesa non era capiente, e si dovè aprire antiperia, e porta della Chiesa, acciò la gente potesse fuori anche ascoltare; onde il Servo di Dio sì per il gran concorso della gente, e sì per la stagione canicolare, e per gli attuali suoi patimenti dovette per necessità soffrire gravissimi incomodi, ma sostenuto dal fervoroso suo zelo, e dal Divino ajuto terminò felicemente la Missione nel giorno di S. Anna per quanto mi ricordo. Se non se dopo questa gran fatiga andò a soccombere la già patita machina, ed allora fu, che il Servo di Dio restò assiderato per modo, che dovette giacere a letto, senza potersi muovere, e la testa chinata in modo, che il mento si attaccò alla clavicola senza potersene sollevare, fu bisogno, se li facesse un letticciolo bucato per adempire a doveri naturali; ed in questo stato perdurando per lo spazio circa d'un'anno: in tanto cominciò a marcirsi il mento attaccato alla clavicola, e da' Periti, se li dovè fare l'operazione, ed intesi dire, che se ne cavò qualche osso; indi cominciò a rilasciarsi la moscolatura del collo, per cui non poteva più fare l'azione di alzare, e girare il capo, che poi li calò sino al petto, e così seguitò successivamente fino alla morte. In tutto questo tempo, ed in queste penosissime circostanze io lo trovai sempre tranquillo, e quieto, ed in una perfettissima uniformità al Divino volere &c.

§. 440. *Heroico animarum zelo, omni cruciatu potiore i, assiduas Missiones ingenti labore exercuit.*

§. 441. *Auditorum multitudo templum capere non poterat.*

§. 442. *Una Charitas aegrotum Antistitem inter caniculares aestus, laboresque subsinuit.*

§. 443. *Ultima Charitatis caden lethali rematbe corripie tur, qua in reliquam vitam obstipo collo remansit*

Contestis est Testis XX. de visu Proc. fol. 1537. *& seq.*

XIV. Testis *Adm. R. D. Didacus Petrone Canonicus Primicerius Collegiatae Argentii annor.* 60. *super* 151. *Art. Proc. fol.* 1308. *ter. dixit* = Mi ricordo bene, di veduta, che il Ven. Servo di Dio in occasione di Missioni, era Egli solito fare la predica grande, nella sera dopo l'istruzione, che si faceva da altri Padri Missionarj, precedente la recita del SSmo Rosario co' loro respettivi Misterj; voleva il Servo di Dio, che da' Padri Missionarj si fosse insegnata la dottrina Cristiana a' Ragazzi, si fossero dati Esercizj Spirituali a' Preti, alle Monache, a' Gentiluomini; ordinò il Servo di Dio, che i Missionarj fossero usciti in giro per questa Terra di Arienzo con fare de' sentimenti notturni per infervorare, ed animare insieme la popolazione, perchè venissero alla Chiesa ad ascoltar le prediche, ed istruzioni, e nel decorso della Missione mi ricordo, che i Padri Missionarj licenziavano le donne, e facevano rimanere gli Uomini per la disciplina, quale terminata con breve fervorino facevano tap-

De visu in Episcopatu ut supra.

§. 444. Argentii *in Missionibus per sese concionem habebat.*

§. 445. Argentinæ *Missionis methodus, & fructus.*

pacificare le inimicizie tra di loro contratte, motivo per cui per opera, e vigilanza del Servo di Dio si vedevano estinte inimicizie, e si vide riportar molto frutto spirituale in quelle Missioni, perchè si vedeva quel buon ordine di fare le Missioni introdotto dal Servo di Dio.

§. 446. *Seculares Presbyteros Missionarios effinxit, & ad Evangelizandum pauperibus misit.*

Super 177. *Art. Proc. fol.* 1314. *dixit* = Ed è vero ancora, che non pochi Preti Diocesani si abilitarono per opera sua a fare le sante Missioni almeno ne' luoghi di Villaggi, come si son fatte da' detti Preti le Missioni ne' Villaggi di questa Terra di Arienzo di Talanico, Cancello, e S. Marco. E credo, che lo stesso abbiano fatto in altri Villaggi ancora della Diocesi.

§. 447. *Irreprensibilem vitam a Clericis exigens moralem autus ab iisdem frequentari jubebat.*

Super 179. *Art. Proc. fol.* 1314. *ter. dixit* = So per esserci anche io sempre intervenuto, che il Servo di Dio ordinò le Diceriazioni di casi Morali, che far si doveva ogni Mercoldì nella Chiesa Arcipretale di S. Andrea, o alla sua presenza nel Palazzo Vescovile, e faceva ancora nelle Visite Pastorali per tre giorni fervorosi sermoni al Clero, ne' quali raccomandava a tutti la vita irreprensibile tanto necessaria negli Ecclesiastici, come io sentiva dire dalla bocca di esso Servo di Dio intervenendo a detti sermoni.

§. 448. *Argentii qua inopes meritosque Clericos ad alimenta Seminario solvenda impares Congregationem instituit.*

Super 182. *Art. Proc. fol.* 1315. *ter. dixit* = Il Ven. Servo di Dio ebbe particolar cura verso i poveri Chierici della sua Diocesi. In questa Terra di Arienzo istituì una Congregazione per quelli Chierici, che non avevano la possibilità mantenersi nel Seminario Diocesano, e compariva in essi speranza di buoni Ecclesiastici, motivo per cui in tutti i Mercoldì si dovevano radunare nella Chiesa della Madonna sotto il titolo delle Grazie, assistendovi per Prefetto il Mansionario allora D. Pasquale Lettieri, ora Canonico di questa nostra Collegiata; ne erano detti Chierici ammessi dal Servo di Dio all'ordinazione, se non portavano fede giurata del loro Direttore, colla quale si attestava, che essi Chierici avevano osservate le Regole della Congregazione, e non erano mancati all'assistenza in tutti i Mercoldì alla suddetta Congregazione.

§. 449. *Sontes Clericos ab Ordinibus arcebat.*

Super 183. *Art. Proc. fol.* 1316. *dixit* = Il Servo di Dio Monsig. de Ligoori fu vigilantissimo sulla condotta, e costumi de' Chierici della Diocesi, e non ammetteva all'Ordinazione quelli, che trovava mancanti nell' osservanza de' suoi Editti, e se in questi non compariva segno di resipiscenza, ma si vedeva ostinato, più non l' ammetteva all'Ordinazione.

§. 450. *Publica scandala penitus sitoque avertere satagebat.*

§. 451. *Inhonestas faminas vel exulabat, vel ære suo nupsui tradebat.*

§. 452. *Pennella puella ab amatoria vesania ad Christum conversa conditioni, & agestati provisit.*

Super 186. *Art. Proc. fol.* 1317. *dixit* = E' indicibile lo zelo, che aveva il Servo di Dio contro la disonestà. Non badava nè a fatiga, nè ad incommodo, nè a dispendio per togliere i publici scandali, nè si quietava, se dopo aver fatte ammonire le disoneste donne, non le vedeva emendate, e se esse si mostravano recidive, o le faceva estcerare, o esiliare dalla Diocesi, o procoraya, che collocate si fossero in onesto Matrimonio, condonando ad esse, se erano povere i diritti della Curia, e dandole qualche sussidio di denaro, o altro. Tra tanti, e tanti fatti mi ricordo specialmente, che nella Parocchia di S. Felice Martire, dove io allora era Economo, vi era una Giovane assai viziosa, e perciò era divenuta pietra d' inciampo alla sciocca Gioventù. Ciò saputosi dal Servo di Dio m' impose un giorno, che mi fossi cooperato a farla venire nel suo Palazzo, come feci: giunta, che fu alla sua presenza le parlò il Servo di Dio con tan-

to garbo, e piacevolezza, che la Donna entrata in se stessa risolvè maritarsi, e trattanto il Servo di Dio le somministrava per mezzo mio spesso spesso qualche somma di denaro, acciò si fosse astenuta dal peccato, come infatti mutò costume, e si collocò decentemente in Matrimonio. Mi ricordo ancora, per averlo inteso dire allora, che avendo perinteso il Servo di Dio, che due persone povere della cura Arcipretale di S. Andrea Apostolo, tutto che parenti tra di loro, avevano avuto carnale commercio, Egli ebbe tutta la cura per farle sposare, contribuendo ducati dieci per la dispensa Pontificia, oltre avergli donato i dritti della Curia. Tanti altri fatti li tralascio per brevità.

§. 453. *Qua peccantes affines matrimonio conjungeret Matrimonialis dispensationis expensas persolvit.*

Super 206. *Art. Proc. fol.* 1319. *ter. & seq. dixit* = Divoto anche delle Anime del Purgatorio si vidde il Ven. Servo di Dio, mentre ne compose una Novena, quale da me si conserva, e si prattica anche oggi giorno, di far detta Novena nella Chiesa Arcipretale di S. Andrea, e nell'Oratorio dell'Angelo Custode di questa Terra di Arienzo ne' nove giorni precedenti la solenne Commemorazione de' Defonti ai 2. Novembre, esponendosi anche il Santissimo con gran profitto del popolo, che a folla concorre a detta Novena.

§. 454. Argentii *in purgantium animarum suffragium Novendium instituit.*

XVI. Testis *Adm. R. D. Sabathinus Critci Canonicus Collegiatæ Argentii, ac olim Pro-CANCELLARIUS V. S. D. annor.* 61. *circ. super* 165. *Art. Proc. fol.* 1383. *ter. dixit* = So, che il Servo di Dio procurò sempre la salute spirituale delle anime a se commesse non solo colle missioni, e prediche, ma anche colle sue private esortazioni.

De propria experientia.

§. 455. *Gregem divino verbo pavit.*

Super 200. *Art. Proc. fol.* 1390. *ter. dixit* = E' verissimo, che il Servo di Dio e nella S. Visita, e fuori anche di essa era attentissimo ad amministrare il Sagramento della Cresima, e mi ricordo ancora di essersi il Servo di Dio portato in casa di un giovane etico chiamato Biase Anicele, che abbitava nel Casale di Capo di Conca, di questa Terra di Arienzo, e confirmato che l'ebbe se ne morì; e questo mi costa per averlo veduto.

§. 456. *Argentii ad confirmandum Ecticum adolescentem Ejus ruralem casam adivit.*

De visu.

Super 203. *Art. Proc. fol.* 1391. *dixit* = E' verissimo, che il Servo di Dio dimostrò tutto il suo zelo nel comporre le liti, e riconciliare tra di loro i nemici, come mi ricordo essere seguito tra il fu D. Felice de Nuzzi uccisore di un certo giovane chiamato Giovanni Cerrone, e tra la di costui Madre, chiamata Maria d'Aglio, che stava durissima a far la remissione al sudetto D. Felice uccisore. E pure il Servo di Dio tanto si adoprò presso la sudetta Maria madre, che meritava per altro tutta la compassione per la perdita fatta di detto giovane, unico figlio, e tanto seppe dire fino a portarsi di persona in casa di questa povera, ed afflitta madre, come a me costa, per averlo accompagnato, che finalmente l'indusse a far la remissione, non mancando fra di tanto il Servo di Dio di soccorrerla con danaro mensuale, ed altre cose comestibili per tanto che visse.

§. 457. *Occisi filii matrem ad indulgendam occisori veniam verbo, & menstrua stypa perduxit.*

De visu.

Super 210. *Art. Proc. fol. fol.* 1393. *dixit* = E' verissimo, che il Servo di Dio fu sempre applicato ancora a consolare gli afflitti, e ne mandava tutti sodisfatti con i suoi consigli, ed altri mezzi, che loro suggeriva, come mi ricordo aver egli pratticato con i Padri Camaldolesi, che a numero di quattro si portarono qui in Arienzo per raccomandarsi al Servo di Dio a cagione di un non so qual litiggio, di cui oggi non me ne ricordo le circostanze; mi ricordo bensì, che furono graziosamente accolti, e ben trattati per lo spazio di otto giorni

§. 458. *Afflictos Camaldulenses Monachos perhumanis complexus tranquillos remisit.*

in questo Palazzo Vescovile di Arienzo, e poi si partirono tutti consolati.

Idem contestatur de visu Test. XIX. fol. 1505.

XIX. Testis *R. D. Clemens Cristi Presbyter Diœcesis S. Agathæ ann. 76. circ. juxta* 13. *Inter Proc. fol.* 1474. *Respondit* = Che il Servo di Dio prima di esser Vescovo attese alle Sagre Missioni, vi predicava con sommo zelo, e vi confessava con somma carità, e frutto spirituale delle anime, assistendo anche a' poveri moribondi, e mi ricordo con particolarità di aver udito da persone probe di Marcianese, che trovandosi ivi il Servo di Dio in S. Missione fu chiamato ad assistere un povero moribondo giacente in terra sù di un pò di paglia, ed Egli di fatti l'assistè sino all'ultimo respiro di vita, con sommo suo incomodo all'impiedi con infinita ammirazione di tutta quella terra.

§. 459. *Summo zelo fructuque Apostolico muneri incubuit.*

§. 460. *Inopem virum humi stratum agentem animam, summo incommodo ad obitum usque juvit.*

Super 165. *Art. Proc. fol.* 1496. *dixit* = E' verissimo, che il Servo di Dio procurò la salute delle Anime non solo colle Missioni, e prediche, ma ancora colle sue private esortazioni, e che non mai desistè dal fare le correzzioni per qualsivoglia rispetto umano, come a me costa, essere avvenuto ad un Galantuomo di questa Terra già trapassato &c. Questo impaniato nell'amore di una certa rea donna, fù dal Servo di Dio più volte paternamente ammonito ad abbandonare quella scandalosa prattica, ma sempre in vano, per cui si vidde il Servo di Dio nella necessità di farlo imprigionare nelle carceri del Tribunale della Campagna ben tre volte, ed in diversi tempi per lo spazio di due anni, e trattenendosi nelle carceri il detto N. N., avendo mira alla moglie, ed a' figli, che per sua assenza avrebbero patito, con paterna carità di tempo in tempo li somministrava notabili somme di danaro non solo, ma anche farina, olio, ed altri comestibili, e finalmente tanto seppe fare, e dire il Servo di Dio, e con promesse anche di danaro, e con esibizione di tenerlo anche la sera divertito nel suo Palazzo con i suoi familiari, e Preti, tra' quali mi ritrovava anche io, che giunse a dare qualche segno di ravvedimento, tanto il detto Galantuomo, quanto la sua druda, a cui ancora mi ricordo, che somministrava mensualmente carlini quindici, acciò si fusse astenuta dal male operare.

§. 461. *Quo virum carceris squallore a pellice separaret, legitimam Ejus uxorem filiosque impensa sua substentavit.*

§. 462. *Nullis pepercit studiis expensisque ut eumdem virum ad bonam frugem adduceret.*

§. 463. *Ad arcendam ab eodem viro pellicem huic menstruam stypem assignavit.*

De visu propriaque experientia.

XXVII. Testis *Adm. Rev. D. Petrus Truppi Presbyter Sæcularis Civit. Airolæ Dioecesis S. Agathæ annor.* 66. *circ. juxta* 21. *Inter. Process. fol.* 1772. *resp.* = Mi ricordo benissimo, che il Servo di Dio non mancò di visitare questa Città in ogni due anni di persona, finchè potè, e trovandosi incomodato da suoi acciacchi, adempì a questo suo dovere per mezzo del Vicario Generale, e questo avvenne appunto nell'ultimo anno, che governò questa Diocesi. So per essere stato presente, che in tempo della santa Visita, oltre della cura ebbe di esaminare gli Ecclesiastici, se erano bene istruiti ne' proprj doveri, soprattutto se osservavano le rubriche, e le cerimonie della santa Messa, se vivevano con esemplarità, se li Parrochi mancavano all'amministrazione de' SSmi Sagramenti, soprattutto agl' infermi, ed in ogni altra cosa, che si attiene alla cura delle anime. Perciò cercò informarsi, se vi erano scandali, aconcerti frà famiglie, ed altro per darci opportuni rimedj, si applicava spesso alla predicazione, ed istruzione del popolo, soprattutto a' fanciulli, esaminandoli sù de' princi-

§. 464. *Quolibet biennio Airolæ Civitatem visitavit.*

§. 465. *In visitatione exactam Cleri disciplinam maxime zelavit.*

§. 466. *Scandala tollit, dissidia diremit.*

§. 467. *Populum puerosque Christianis rudimentis imbuebat.*

pali

pali Misteri della santa Fede, e posso in una parola dire, che non mancò a nessuna delle parti di un zelantissimo Pastore.

Super 170. *Art. Proc. fol.* 1781. *dixit* = Che il Servo di Dio fù indefesso nel predicare, e quando venne in quella Città da Atrola a visitarla, posso attestare, che predicò quasi ogni giorno, e specialmente ne' Sabbati, e Domeniche.

§. 468.
Airolæ fere quotidie populum divina prædicatione pavit.

Super 179. *Art. Proc. fol. cit. terg. dixit* = Sò, che istituì in quella Città medesima una Congregazione de' Preti per la discussione de' casi morali, ed esame de' Riti, e cerimonie della Messa, a questa più volte intervenne, ed i casi da discutersi li diede lui in stampa per tutto l'anno. Non permise a nessun Sacerdote di ascoltare le Confessioni, senz'averlo lui esaminato nella Teologia Morale, e nel dare la facoltà di confessare, inculcava sopratutto la vita esemplare, il zelo, e la modestia.

§. 469.
In eadem Urbe Moralem cœtum instituit.

§. 470.
Ibidem alteram Clericorum Congregationem erexit.

Super 180. *Art. Process. fol.* 1781. *terg. dixit* = Sò, che nell' ammettere all' ordinazione li Chierici, che vivevano fuori del Seminario, faceva precedere segreto informo de' loro costumi, ed inclinazione, e per questi istituì in quella Città una Congregazione, in cui dovevano intervenire in ogni giornata di Giovedì per fare ivi l'orazione mentale, ed altri esercizj di pietà, che venivano loro prescritti dal Prefetto, che fù il quondam Reverendo D. Pasquale Bartolini, e volendo ascendere agli ordini, dovevano presentar fede giurata dell'istesso Prefetto della loro assistenza alla detta Congregazione, e senza di essa alfatto non l'ammetteva.

§. 471.
Eosdem congregatos Clericos in mentali oratione pietatisque operæ exercitios ad consequendos Ordines voluit.

Super 184. *Art. Proc. fol.* 1782. *dixit* = E' verissimo, che il Servo di Dio da Chierici, che volevano ascendere agli Ordini Sagri, voleva esiggere una piena cognizione di alcuni trattati di Teologia Morale, altri nel Diaconato, da quelli del Suddiaconato, e nel conferirli il Sacerdozio li esaminava sù di tutta la Teologia Morale, affine di poterli con il Sacerdozio darli anche la facoltà di ascoltare le confessioni, com'era suo desiderio, ed avrebbe' voluto effettuare con tutti i suoi Chierici. L'esame per altro non fù assolutamente rigoroso, mà misto di carità. E' vero, che tutti faceva sedere in sua presenza non solo i Chierici anche inferiori, mà pure i scolari, come altresì è vero, per quanto da diversi intesi, che prima di procedere all' ordinazione, faceva un fervoroso discorso agli Ordinandi, spiegandogli l' eccellenza degli Ordini, che ricevevano per vieppiù inservorarli.

§. 472.
Neminî manus imposuit, vel confessiones excipiendi potestatem fecit, nisi de Theologica scientia præmisso periculo.

Super 200. *Art. Proc. fol. cit. ter. dixit* = Mi ricordo benissimo, che il Servo di Dio sempre che venne à visitare quella Città, amministrò il Sagramento della Cresima nella Chiesa della SSma Annunziata, e a quelli, che non si trovarono a tempo alla publica amministrazione della Cresima, privatamente con somma carità la cresimò nella Casa, dove risedeva.

§. 473.
Airolæ tum privatim tum publice oves suas S. Chrismate munivit.

Super 202. *Art. Process. fol.* 1783. *terg. dixit* = La pastoral sollecitudine del Servo di Dio si estese anche alle Monache, vigilando all'osservanza della loro Regola, all'esatta custodia della Clausura, proibendo di farli entrare fanciulli, o fanciulle, ed ogni altra cosa, che potesse anche in menoma parte violare la Clausura, volle leggere le Regole delle Monache di quella Città di Airola, e le riformò in buona parte.

§. 474.
Airolæ Ascetrii Regulas reformavit.

Super

§. 475. *In Airolæ visitatione omnes præmunter excipiens, omnesque æque solabatur.*

Super 210. *Art. Proc. fol. cit. dixit* = Sò, che nel tempo il Servo di Dio si trattenne in quella Città, in occasione della santa Visita, riceveva tutti con somma carità, o che venissero per consiglio, o per sollievo nelle loro angustie, e non intesi mai alcuno lagnarsi della condotta di esso. = *Contestes sunt alii Cives Airolæ, scilicet* = *Testis XXII. Test. XXIII. Proc. fol.* 1675. 1676. *&* 1685. *Test. XXIV. Process. fol.* 1696. *& seq. necnon Testis XXXIII. Proc. Ord. S. Agathæ ut infra.*

§. 476. *Domo egrediens nonnisi Testis, & alterius fulcro incedere valens, ascenso suggestu, agilis evadebat.*

XXVIII. Testis *Agnellus Vertucci V.S.D. Famulus an.* 63. *juxta* 26. *Interrog. Process. fol.* 1808. *respondit* = Quando calava in qualche Chiesa a predicare per la scalinata era da me, e dal suo Servitore Aleasio Pollio sostenuto a braccio, ma poi salito sul pulpito, non aveva bisogno di sostentamento, predicava con tal fervore, che noi ne restavamo ammirati, e frà di noi si diceva così = *Il vecchio nel calare aveva bisogno di noi, ora ch'è arrivato nel pulpito a predicare, si regge, e si sostiene da se solo* = qual cosa era ammirabile non solo a noi, mà a tutti, che lo vedevano = *Et fol.* 1809. = Voleva, che i suoi Famigliari si confessassero ogni quindici giorni, e chi trascurava ciò fare, era acremente ammonito, e per non ricevere scusa alcuna, ordinò, che i Famigliari unitamente fossero andati alla Sagramental confessione. Ogni sera terminato il Rosario alla Vergine, ci faceva fare tutti gli Atti Cristiani Fede, Speranza, e Carità, dicendo esso Servo di Dio avanti, e da noi si replicava = *Et fol.* 1818. = Per dimostrare maggiormente questo suo amore verso il Prossimo, mi ricordo, che fece venire da Napoli a sue spese due celebri Ingegneri per ridurre la Chiesa Parrocchiale di S. Niccola in Santa Maria a Vico, Casale della detta Terra di Arienzo, a più ampla forma, giacchè la prima era piccola a segno, che non era atta a ricevere una Popolazione ben numerosa, e particolarmente nelle Missioni, che ivi si facevano, e non ostante qualche contradizzione, che non ci mancò, col suo zelo la condusse a fine, come oggi con giubilo di tutti si vede. E per tutto quel tempo si trattenevano dett' Ingegneri, e loro Servidori, erano spesati dal Servo di Dio nel suo proprio Palazzo.

§. 477. *Omnes tam ingens heroici zeli Miraculum mirabantur.*

§. 478. *A Familiaribus Sacramentorum frequentiam, & quotidianas preces exigebat.*

§. 479. *Quoad Populorum institutionem novum templum erigeret impensa sua Architectos Neapoli accivit, aluitque.*

XXXIII. Testis *Adm. Rev. D. Dominicus Moscati Presbyter Sec. Argentii annor.* 63. *super* 142. *Art. Proc. fol.* 1867. *terg., & seq. dixit* = Nel tempo, che il Ven. Servo di Dio Alfonso Maria de Liguori governò da Vescovo questa Diocesi, andava io a celebrare la santa Messa ne' giorni festivi in San Pietro di Cancello, come ho detto, feudo dell' Eccmia Casa di Maddaloni; quale Chiesa si trova lontana dalla Parrocchia di S. Felice Martire circa miglia trè: il Servo di Dio mi ordinò, che nella Messa avessi predicato, istrutto, ed amministrati i Sagramenti a quella povera gente di campagna; a qual' effetto mi diede la facoltà di ascoltare le Confessioni Sagramentali, dopo avermi esaminato, per cui mi assegnò altri ducati sei di suo proprio danaro, oltre la limosina della Messa, che riceveva da quella gente; come pure mi diede il Domenicale, e l' istruzzione al popolo, libri da lui composti, e stampati, perchè avessi predicato, ed istruito, come difatti in tutt' i giorni festivi istruiva quella gente di campagna, ed ebbi detti ducati sei dal Servo di Dio sino al giorno della rinunzia, che fece di questa Cattedra Vescovile.

De facto proprio.

§. 480. *Ad Evangelizandum Pauperibus a Paracia dissitis Testem impensa sua menstruo censu provisit.*

XXXVI. Testis ex officio *Rmus D. Dominicus Russo olim Parochus Cath.*

Cath. S. Agathæ, modo Canonicus ejusdem Ecclesiæ ann. 67. juxta 24. interrog. Proc. fol. 1964. resp. = In grado eccellente fù ancora il suo amore verso il Prossimo, e lo dimostrò col suo zelo nelle continue prediche, che faceva al popolo per estirpare il peccato dall' anime. Esso sempre ammoniva i traviati, accoglieva i buoni, e sgridava con paterna carità i peccatori, perchè si emendassero, e questo era l' unico suo scopo, di vedere cioè distrutto ne' suoi Sudditi il peccato, e radicato il santo timor di Dio, non risparmiando a qualunque incomodo, o fatica. = *Et cit. fol. 1964. terg.* = L' istessa carità verso del suo prossimo, lo fè risolvere ad eriggere in questi Casali più Parrocchie, ed a queste annesse Beneficj semplici per lo sostentamento de' Parrochi, giacchè aveva il Servo di Dio veduto, ed osservato, che in tutt' i Casali di questa Città, vi era una sola Parrocchia nominata S. Tommaso di Aquino con un solo Parroco, il quale non potev' accorrere ad amministrare li Sagramenti in più Casali distanti dalla Parrocchia più miglia: e perciò n' eresse una sopra il Casale di Lajano, un' altra a San Pietro a Romagnano, ed un altra nella SSma Annunziata, la di cui Cura si estende sino a trè in quattro miglia, per le tante Massarie disperse in queste nostre contrade, ed oggi si vedono già erette, e sossistono. Per lo stesso amore verso il suo prossimo il Servo di Dio sempre che poteva, visitava gl'Infermi, e gli confortava alla pazienza, e se era povero, come dissi altrove, gli lasciava una competente limosina. Egli fù, che obligò i Predicatori Quaresimali di questa Diocesi, a dare gli Esercizj spirituali al popolo nella Settimana di Passione, e non gli spediva patente, se non si obligavano fare detti Esercizj, perchè era il Servo di Dio ben persuaso, che il popolo non ricavava profitto spirituale dalle prediche quaresimali, ma bensì cogli Esercizj a guisa di Missione: qual prattica oggi si è veduta, e tuttavia si vede messa in esecuzione con non poco profitto spirituale delle anime. Egli il Servo di Dio istituì in questa Città la Congregazione delle Zitelle, nella Chiesa chiamata di Monte Vergine; e nella Chiesa del Carmine eresse quella de' Gentiluomini, e potendo, non impedito da infermità, o da altra grave necessità, di persona vi si portava a predicare; e sul principio si vidde molto profitto spirituale.

De visu S. Agathæ.

§ 481.

Privatis publicisque sermonibus Peccatorum salutem totis viribus operabatur.

§

§. 482.

Ad Christianam Rusticorum institutionem tres Paracias erexit.

§. 483.

Ægrotos visitabat, & solabatur.

§. 484.

Quotannis per totam Diæcesim sacra exercitia haberi statuit.

§. 485.

Eadem constantudo etiam nunc perseverat.

§. 486.

Tam pro civilibus hominibus, quam pro Virginibus sodalitia erexit.

Super 172. *Art. Proc. fol.* 1982. *ter. dixit* = Sò benissimo, che il Ven. Servo di Dio consagrato Veseovo in Roma, e ritornato in Napoli, senza perdita di tempo, si portò in questa Città nel mese di Luglio, tempo in verità di mutazione d' aria. Arrivato qui, si vidde accorrere numerosa gente e de' nostri Casali, e di questi contorni. Entrato che fù il Servo di Dio nella Cattedrale, feee una fervorosa predica, che tutti commosse a dirotti pianti, e tutti l' acclamarono per un Santo vivente; indi nello stesso mese volle aprire la santa missione con fare lui medesimo la predica grande, ed un' altro Padre della sua Congregazione fece l'istruzione al popolo. Nel prosieguo di questa missione, fece venire dalla Diocesi a sue spese Confessori ad ascoltare le sagramentali Confessioni. In questa missione, oltre un gran concorso di popolo, si viddero riconciliazioni di nemici, restituzioni di robba, si levarono prattiche scandalose, e si viddero in buona parte riformati i costumi. Terminata questa missione, volle il Servo di Dio di persona dare gli Esercizj spirituali al suo Clero nella medesima Cattedrale;

§. 487.

Quintili mense Ecclesiam insalubri coelo sitam adivit.

§. 488.

Vix ad Urbem perventus sacris Missionibus gregem pavit.

§ 489.

Ad Antistitis vocem dissidia, farta, scandala eliminantur.

§. 490.

Clero sacra exercitia tradidit.

Ex

Ex Processu Ordinario Nuceriæ

De visu diuturnaque directione V. S. D.

I. Testis *Rmus P. D. Andreas Villani Rector Major Congregationis SS. Redemptoris Socius, DIRECTOR, ET CONFESSARIUS V.S.D. annor.* 83. *circ. Super* 67. *Art. Proc. fol.* 251. *ter.*, *& seq. dixit* = E verissimo, che il nostro Fondatore Monsignor di Liguori possedette eroica, e straordinaria Carità verso il Prossimo. Desiderava ardentissimamente la salvazione delle anime, e per queste si vidde da tutti, e particolarmente da me, ch' Egli si tenne sempre sagrificato con un zelo tanto grande, che a parer mio, e di quanti lo conobbero, e praticarono, non poteva desiderarsi maggiore di quello, che fu. Aveva uno spirito apostolico, e si studiò da principio di rendersi vero operario nella vigna del Signore, come lo fu fervorissimo.

§. 491. *Animarum zelo æstuabat*

§. 492. *Apostolico zelo heros.*

Super 73. *Art. Proc. fol.* 254. *ter.*, *& seq. dixit* = L' ho veduto io, e sò, che il viddero gli altri quanto fosse stato eroico detto suo zelo della salute delle anime, anche da Vescovo, giacchè tornato Egli da Roma dopo la consagrazione di Vescovo, quantunque noi suoi Congregati lo vollimo, anch' egli contradicente, che avesse proseguito la carica di Rettore Maggiore di detta nostra Congregazione, e lo avessimo scongiurato colle più forti istanze, che non si fosse per allora portato nella sua residenza per esser tempo di Luglio, ed era cattivissima aria la sua Città di S. Agata de' Goti, non fu possibile persuaderlo, ma volle frettolosamente partire, dandoci prove indubitate, che per la salute eterna delle anime della sua Diocesi non curava l' imminente pericolo della sua vita corporale, e sul principio di detto mese andando in S. Agata subito aprì la Missione, ed Egli vi predicò. Questo lo sò per averlo inteso dire dagli altri Compagni.

§. 493. *Animam suam ponere pro ovibus suis non dubitavit.*

Super 84. *Art. Proc. fol.* 256. *dixit* = Ho inteso ben' anche dire la sua carità nel componere le liti, e discordie, e riconciliare li nemici, e per quel tempo, che con lui sono andato nelle Missioni, l' ho osservato, per quello ha fatto da Vescovo su questo punto, l' ho inteso, onde lo deporranno a suo luogo, e tempo li testimonj di veduta.

§. 494. *Vix oves novit divino verbo pascere aggreditur.*

§. 495. *Dissidia composuit, dissidentes reconciliavit.*

Super 86. *Art. Proc. fol.* 256. *ter. dixit* = Mi costa di veduta, ed udito, che il detto nostro Fondatore fu devotissimo delle Anime del Purgatorio, avendo fatte incessanti preghiere, penitenze, altre devozioni, e suffragj per esse, e spronava i Fedeli tanto quando predicava, quanto nè suoi libri, e nè discorsi familiari nelle occasioni proprie a dare a quelle Anime sante de' suffragj con limosine, sagrificj, orazioni, penitenza, e con altri atti di virtù, e divote pratiche.

§. 496. *Purgantes animas heroice juvit, alios que ad eas juvandas scripto excitavit.*

II. Testis *Adm. R. P. D. Joannes Mazzini Consultor Generalis Congregationis SS. Redemptoris Socius, DIRECTOR, & CONFESSARIUS V.S.D. ann.* 83. *Sanctitatis fama commendatus = Juxta* 14. *Inter. Proc. fol.* 360., *& seq. dixit* = Per il suo fervoroso zelo della salute delle anime fece la fondazione di detta Congregazione, con aver fatigato non poco in eriggere tante Case, e di allevare ottimi Soggetti, che avessero ben adempito al di Lui santo fine, ch'é quello di fatigare di continuo senza perder tempo per convertire, e ridurre a Dio peccatori, ed incaminare le Anime per la strada della perfezione. Fatigava senza sparambio in istruire tali Operarj nella vigna del

De visu diuturnaque moderatione V.S.D.

§. 497. *Ad animarum salutem Congregationem fundavit.*

del Signore nell' esercizio delle Missioni, ed ordinava ad essi, che predicassero con semplicità evangelica, e con termini chiari, che bene si potesse capire dagl' ignoranti quello, che veniva da essi predicato, siccome .... questo appunto fu il suo fare nell' avere quas' innumerabili volte, in cui seminava la divina parola, ed annunziava a Fedeli le verità di nostra Cattolica Religione, facendo Missioni di un gran numero, prediche, sermoni, esercizj spirituali, anche in tanti Monisterj, e Conservatorj di Monache, e lo faceva per lo più senz' apparecchio, e senza distenderle in carta; ma notando in qualche pezzetto di carta qualche ricordo di quello, che si faceva l' idea di voler predicare, poi a braccio si faceva le prediche. Predicava con istile chiaro, e con termini, che si capivano francamente dagl' ignoranti della stessa maniera, che avessero potuto capire lo stile alto, ed i più astrosi termini i dotti, e letterati, ed il suo dire era con una serenità imperturbabile, con voce alta, e proporzionata da sentirsi da tutto il popolo; quindi perchè tali prediche erano estratte dalla sua orazione, e contemplazione, avevano una forza mirabile per cagionare negli Ascoltaoti mosse fortissime di giovamento spirituale con somma quiete delle Anime, onde si conosceva da ognuno, che l' unzione dello Spirito Santo era quello, ch' efficacemente muoveva i cuori nel sentire tale fruttuoso, e semplice annunzio della divina parola del nostro Servo di Dio.

§.498.
Ad lucrandas animas Missionarios imbuebat, hisque sermonis sublimitatem vetabat.

§. 499.
Heroicus Ejus zelus ad singulos hominum cœtus diffundebatur.

§.500.
Apostolica ejus verba in concionando ex orationis fonte prodibant.

§. 501.
Auditores ad pœnitentiam fortiter suaviterque alliciebat.

Juxta idem Inter. Proc. fol. 361. ter·, & seq. dixit = Era tanto a Lui carissimo questo santo esercizio di semioare la divina parola, che non curava oè infermità, nè pericoli per impedirlo da ciò pratticare, onde anche infermo andava a far le Missioni, vincendo col suo sopraffino zelo della salute delle Anime qualunque ostacolo, ed impedimento anche fortissimo, che l' obligavano a farne a meno di andare a tali Missiooi. Anzi questo stesso soo ardentissimo zelo fece sì, che non ostante la sua decrepitezza di poco meno, che di novant' anni, ripieno di acciacchi, debolezza, ed altr' incommodi di sua salute, pure si strascinava per predicare o in questa nostra Chiesa tutti li Sabbati, e Domeniche, ma ancora fuori di essa, che andò a predicare nella Chiesa Madre de' Pagani, e di Nocera; e sempre le sue prediche intenerivano, compungevano, ed eccitavano alla fuga de' vizj, ed all' amore alle virtù &c. Per lo stesso motivo di Carità era pronto sempre a sentire, e consolare chiunque a Lui ricorreva per essere sollevato nelle afflizzioni, che soffrivano, onde si faceva tutto con tutti, e mirabilmente li ajutava, e li consolava coo viscere di paterna carità, ed erano continui li ricorrenti; lo che fece per tutta vita.

§. 502.
Heroicus zelus omni periculo morboque potior.

§.503.
Prope nonagenarius morbisque fractus ab apostolica prædicatione non destitit.

§. 504.
Angustia præsul paterna Charitate solabatur.

V. Testis *Adm. R. D. Gerardus Petrone Parochus S. Felicis Nuceriæ annor. 72. super 86. Art. Proc. fol. 586., & ter. dixit* = Per aver familiarmente conversato tanto lungo tempo col Servo di Dio della maniera espressata mi sono accertato e dalle sue parole, ed opere, ch'Egli fu caritativo ancora colli Defonti, come lo era colli viventi, giacchè procurava e con penitenze, ed orazioni, e con sagrifizj, e con prendere le sante iodulgenze mirabilmente ajutare le Anime sante del Porgatorio, e sono anche testimonio nell' aver' Egli e me, ed altri spronati a dar sempre suffragj a quelle Anime benedette, lo che faceva non solo nelle prediche, le quali-io tante, e tante volte ho ascoltate, ma eziandio nelli familiari discorsi, e per eccitare i Fedeli á questa pia, e santa prattica di ajutare le suddette Anime porganti,

De Familiaritate Nuceriæ.

§.505.
Indulgentiis, pœnitentiis, multisque bonis purgantes animas suffragabatur.

§.506.
Eamdem devotionem promovent Novemdium vulgavit.

ti, compose una Novena sopra tal pia costumanza, la quale mandò per tutta la sua Città, e Diocesi di S. Agata allora quando la governava.

§ 507. *Pestis imminente periculo totu se obstrinxit, si tantum ubvenisset malum contagiosit intervicndi.*

Super 88. *Art. Proc. fol.* 587., *& ter. dixit* = Allorchè sentì il flagello della peste in Messina, che se mal non mi appongo, fu nell' anno 1756, ad altro più vero tempo, onde si stava in tutto questo Regno di Napoli in un timore fondato di attaccarsi detta peste. Egli dimostrò tal sua carità col far voto di assistere alle persone, che sarebbero state attaccate dalla peste.

De visu, & familiaritate

XI. Testis *Adm. R. D. Bernardus Tortora Parochus S. Felicis Civit. Nuceriæ ann.* 69. *circ. super* 67. *Art. Proc. fol.* 940. *dixit* = Prova manifesta dell' amore ardentissimo, ed io grado sublime del Servo di Dio verso il prossimo è stata, ed è la Congregazione da lui a questo fine, e per la gloria di Dio fondata. Tale amore a me costa per detta occasione, e causa di scienza di sopra espressata, per la quale sò ancora, che il Servo di Dio ha consumato tutta la sua vita e predicando, e missionando, e consultando, e componendo opere divote per bene spirituale delle anime. Il suo predicare era ripieno di celeste unzione. Concorreva alle sue prediche gran moltitudine di popolo ad ascoltarlo; quindi accadevano mirabili conversioni di peccatori specialmente ostinati, delle quali ne sono io stato testimonio di veduta per essermi portato con Lui nelle sante missioni, quando ero suo Congregato. Tra queste però me ne ricordo un' accaduta in questa Città in persona di un Uomo dozzinale, essendo io già Parroco. Poichè essendo costui un scellerato peccatore immerso in tanti vizj, per aver sentita una predica del Servo di Dio nella mia Parrocchia, talmente si compunse, che convertitosi di vero cuore si fece mio penitente, e perseverò sino alla morte nel santo timore di Dio, e nella frequenza de' santi Sagramenti per tutto il corso della lunga sua vita. Avendo io assistito alla di lui morte, lasciò a me, ed a tutti ottimi segni dell' eterna sua salute.

§. 508. *Tota vita animarum saluti incubuit.*

§ 509. *Suis concionibus vel saxea peccatorum corda emolliebat.*

§. 510. *Perditus homo audita V. S. D. concione e vitiorum cœno emersus poenitens vitæ genus usque ad obitum instituit.*

De propria experientia

Super 69. *Art. Proc. fol.* 941. *& ter. dixit* = Pure sò per detta causa di scienza di sopra espressata, che il Servo di Dio, benchè incomodato di salute, non tralasciava di missionare, e fare altri esercizj spirituali, come Novene, ed altro. Il suo predicare era all' apostolica maniera, acciò tutti avessero capito, ed avessero detestato i vizj, ed abbracciate le virtù. Mai mancò di esortare anche nelli discorsi familiari, e nelle private conferenze chiunque ricorreva da Lui a salvarsi, e farsi santo, ad essere innamorato di Gesù Cristo, e divoto di Maria; nè mai desistè di fare le correzioni a chiunque per qualunque rispetto umano. Fu così indefesso in tale apostolico esercizio, che ritiratosi dal Vescovado di Sant' Agata de' Goti in questa Casa di S. Michele, quantunque vecchio, e pieno di mali, non mancò di predicare, ed insinuare al popolo una vita santa, e cristiana, e di pregare Dio per la conversione de' peccatori. Fu sollecito, come io lo sò per detta occasione, ad inculcare sempre, e quasi di continuo per il tempo, che stiedi io in Congregazione, agl' Individui di essa all'esatta, e puntuale osservanza delle regole, e di tutte le pie costumanze, ed esercizj divoti soliti a praticarsi in detta Congregazione, insisteva soprattutto, che fossero vissuti in maniera, che tutti ne avessero riportato buon' esempio.

§ 511. *Omni Proximorum saluti assequendæ conciones dirigebat.*

§. 512. *In corrigendo nulla personarum qualitate retardabatur.*

§. 513. *In ipsa ultima senectute, morborumque congeric a publicis privatisque concionibus non destitit.*

§. 514. *Exemplum bonorum operum a Sodalibus requirebat.*

Ex

Ex Processu Ordinario S. Agathæ

XXXIII. Testis *Adm. R. D. Paschalis Bartolini Civ. Airolæ Præs. Sec., & Concionator annor.* 48. *Super* 67. *Art. & seq. Proc. fol.* 1451. *dixit* = Il Servo di Dio Monsignor de Liguori perchè amava Dio con amore perfetto, ed ardente, amò ancora ardentissimamente il suo prossimo. Mostrò Egli in primo luogo amore nell' ardente zelo, che ebbe per la salute delle anime, e a tale effetto con tutto l' impegno possibile attese a riformare il suo Clero. Ordinò, che in tutti i luoghi della sua Diocesi si tenesse in un giorno di ciascuna settimana la conferenza de casi morali da Lui formati; e con diligenza s' informava poi se questa Congregazione si faceva. Essendo poi venuta la missione una volta chiamata del Padre Pavone, istituì in questa Città una Congregazione de Preti Missionarj, i quali in ogni Mercoldì, dopo fatta l' orazione mentale dovevano attendere ad istruirsi, e sul confessare per mezzo delle Confessioni pratiche, e nel predicare per mezzo di esercizj propri delle Missioni. Istituì ancora sotto la mia direzzione una Congregazione di Clerici per quei, che non potevano andare al Seminario, ed in questa Congregazione si doveva da me fare l' orazione mentale, e un discorsetto istruttivo. I Clerici poi dovevano esercitarsi in fare qualche composizione, secondo la loro capacità per abilitarsi a predicare. Alla detta Congregazione dovevano intervenire tutti i Clerici di Airola, e senza l' attestato da me fattogli dell' assistenza prestatavi, non erano ordinati. Di questa Congregazione me ne domandava conto quasi sempre, che andava a visitarlo. Proibì agli Ecclesiastici gli abiti indecenti, e i giuochi proibiti da Sagri Canoni &c.

De propria experientia

§. 515.
Cleri disciplinam strictissimque zelavit.

§. 516.
Airolæ ad Presbyteros sacris Missionibus imbuendos coetum instituit.

§. 517.
Ibidem Clericorum Congregationi noviter erectæ Testem præfecit.

§. 518.
Per hanc Congregationem Clericos bonis moribus pietateque imbuebat.

Super 82. *Art. Proc. fol.* 1457. *ter. dixit* = Lo zelo ardente del Servo di Dio, fece, che avesse avuta cura particolare delle Religiose della sua Diocesi. Riformò egli la Regola delle Monache di Regina Cœli di Airola. Nella Città di Sant' Agata de Goti formò un nuovo Monistero, mettendovi le Monache del Santissimo Redentore. Vigilava con somma gelosia sopra la Claosura, ne permetteva a Persona sospetta, o esclusa da Canoni di frequentare le grate delle Religiose. Provedeva le medesime di ottimi Direttori, e si consolava quando trovava chi voleva dirigerle nello spirito.

§. 519.
Airolæ Asceterii regulas reformavit.

§. 520.
Claustra cultos rigidissimus allocutorii fugam Monialibus commendabat.

§. 521.
Claustrales virgines aptissimis providebat moderatoribus.

XL. Testis *R. D Joannes Jazz Presbyter. Sec. Terræ Formicolæ Cajaccen. annor.* 65. *circ. super.* 67. *Art. Proc. fol.* 1633. *dixit* = Grande senza dubio, e perfetto fu l'amore, che il Servo di Dio portò al Prossimo. Lo dimostrò Egli coll' ardente suo zelo per la salute delle anime. Arrivato che egli fu nel detto Stato di Formicola, essendosi dato con tutto l' impegno alla conversione di quelle anime, si vidde una totale riforma di costumi, specialmente nella gente di Campagna; nelle Campagne altro non si scotivano, se non canzonette spirituali. Il Servo Dio con suoi Compagni predicava con gran zelo; assisteva al Confessionale; istituì ancora una Congregazione di Uomini, la quale era così frequentata, che quasi tutta la gente di Campagna v' interveniva, che durò per tutto il tempo della di Lui dimora, che fu più di due anni. Si vidde perciò subito in tal maniera rifiorire l' osservanza de divini precetti nel Popolo, che si viddero dismesse le botteghe, i publici ridotti, cessate le bestemmie, tol-

De visu

§. 522.
In Formicula Statu per V. S. D. Populi facies immutata vel ipsa memora, & aræ divinis canticis resonabant.

§. 523.
Ibidem rusticorum Congregatione instituta, vitiis devotio successit.

ti i scandali, ed altro non si vedeva, che santità, e buon' esempio. La gente di Campagna scambievolmente animandosi diceva = *Andiamoci a fare l' orazione mentale nella Chiesa de Padri*. In detta Chiesa tutto spirava silenzio, divozione, compostezza, benchè ogni giorno il concorso del Popolo fosse numeroso, e Villa di Schiavi con Paesi adiacenti sembrava un Paradiso Terrestre.

§. 524. *Rustici homines ad mentalem orationem sese invicem invitabant.*

De visu propriaque experientia.

XLIX. Testis *Adm. R. Mater Soror Maria Cælestina a Divino Amore olim Superiorissa Ven. Monasterii SSmi Redemptoris Civit. Schalæ annor. 56. circ. super 82. Art. Proc. fol. 1840. in fin. & seq. dixit* = Avendo il Servo di Dio ritrovato in questa Città un' antico, e quasi diruto Conservatorio con una Chiesa imperfetta nella fabbrica nuova intrapresane, dedicata a S. Maria di Costantinopoli, gli venne in pensiero di fare riattare la fabbrica, e farvi un Monistero di Clausura. Trattò perciò di far compire, e fare accomodare così la Chiesa, come il Monistero, ed ottenutene le dovute facoltà sì dalla Maestà del Sovrano per l' annua contribuzione dalle Cappelle Laicali, sì dal Sommo Pontefice Clemente XIII. per la contribuzione delle Cappelle Ecclesiastiche, e per eriggere detto Conservatorio in Clausura: avendo ancora da questa Città ottenuto per anni dieci ducati cinquanta annui di sussidio, oltre li ducati quattrocento ventidue, che il Monistero aveva di rendita, e i ducati centocinquanta, che possedea detta Chiesa di S. Maria di Costantinopoli, pensò di situarvi le Moniche del Santissimo Redentore. Ottenne perciò coll' assenso Pontificio, che venissero dalla Città di Scala per Fondatrici tre Religiose Coriste, ed una Conversa. Difatti a ventinove di Giugno del mille settecento sessantasei la quondam Suor Maria Rafaele della Carità, e Suor Maria Felice de Santi Chiodi insieme con me, ed una Conversa chiamata Suor Maria Giuseppa di Gesù Maria, che di nuovo se n' è ritornata nel detto Monistero di Scala, in compagnia del quondam Padre D. Gironimo Ferrara della Congregazione del Santissimo Redentore, partimmo da Scala, e giunsimo in Nocera de Pagani. Colà trovammo due gentil Donne di questa Città, cioè la quondam D. Emilia Vinaccia, e D. Giovanna Rainone con due Canonici di questa Cattedrale, quai furono il Tesoriere quondam D. Luca Albanese, e l' odierno Illmo, e Rmo Sig. D. Nicola Arcidiacono Roberti, attuale Vicario Capitolare di questa Città, dal Servo di Dio mandati per accompagnarci. Colla compagnia dunque di questi, e di più del detto Padre Ferrara, e dell' attuale Rettore Maggiore della Congregazione del Santissimo Redentore Padre D. Andrea Villani giunsimo in questa Città verso le ore ventuno, incontrate da molti Galantuomini, e da un Popolo innumerabile col suono di tutte le Campane, e collo sparo di molti maschi alli ventinove di Giugno del detto anno. Andammo a smontare alla Cattedrale. Trovammo il Servo di Dio colle sue vesti Prelatizie, che ci ricevè avanti l' Altare del Santissimo Sagramento. Si vestì egli Pontificalmente, e con solenne Processione, precedendo i Padri Conventuali di questa Città, indi il Clero, e poi il Seminario col Capitolo, ci portò nella Chiesa di detto Monistero. Aveva il Servo di Dio consegnato il Crocefisso in mano della Superiora Suor Maria Rafaele della Carità, seguite Noi da tutte le Gentildonne di questa Città; ed oltre il suono delle Campane, si udiva un festante viva del Popolo. Giunti nella detta Chiesa si espose la Sagra Pisside, si

§. 525. *Vetustum Parthenonem in asceterium extrui tategit.*

§. 526. *Sacras Virgines Instituti SS. Redemptoris e Schalensi Asceterio in novum Santagathense traduxit.*

§. 527. *Sacræ Virgines communi plausu a S. Agatha Civibus fuerunt exceptæ.*

§. 528. *Eadem solemni ritu, ductaque longo ordine pompa a V. Antistite comitatæ novum asceterium ingrediuntur.*

si orò per qualche tempo; indi si diede la benedizione a tutti col Venerabile. Cantato in seguito il *Te Deum*, poi accompagnate dal Servo di Dio, e da questo Reverendissimo Capitolo ci chiusimo nel Monistero, e vi fu un nuovo sparo di maschi. La Clausura non si pose, se non tre giorni dopo il nostro arrivo, per dar luogo a queste Gentildonne d' informarsi delle nostre Regole, e costumanze, e del nostro fare; e così allettarle di situarvi le loro figlie. In fatti ai due di Luglio del detto anno il Servo di Dio avendoci mandato il nominato Padre Ferrara specialmente delegato, si pose la Clausura con decente, ed onorevole pompa. Prima però, che noi fussimo venute da Scala, il Servo di Dio proveduto aveva questo nostro Monistero di quattro letti compiti secondo il nostro Istituto, e di altre biancherie necessarie. Aveva ancora fatta una provista di quanto bisognava di grano, vino, utensili di cucina, e di altre massarie, che poteano a noi bisognare. Per otto giorni continui ci mandò da mangiare mattina, e sera; sua intenzione era almeno per un mese mandarci detto cibo, ma noi lo pregammo a dispensarcene. Ogni anno poi ci somministrava il Servo di Dio l' olio sufficiente, e più di venti tomoli di grano l' anno; dichiarandosi, che mentre esso viveva, mantener voleva a sue spese le quattro Religiose venute da Scala. Similmente ci soccorreva in denaro, somministrandoci dei soccorsi annuali. Fintantoche risiedè in questa Città, ogni otto giorni ci mandava un piatto. Passato poi ad abitare in Arienzo per le sue corporali indisposizioni, almeno ogni mese, e ne giorni solenni dell' anno ci mandava a regalare. Fra poco tempo con gran consolazione del Servo di Dio, ripieno si vidde il Monistero di dieci Educande parte di S. Agata, e parte di Napoli. Essendosi approssimata la festa del Santissimo Redentore titolo della nostra Religione il Servo di Dio fece fare un triduo coll' esposizione del Venerabile mattina, e sera; ed ogni sera vi predicava in onore del Mistero. Ne fu celebrata la festa con somma pompa. Vi celebrò l' Arcidiacono Rainone: vi assistè il Servo di Dio, e vi predicò, ed il giorno venne di nuovo a predicarvi: e quindi dando i santi esercizj alle Religiose, ed Educande.

L. Testis *Perillustris, & Adm. R. D. Cæsar Michella Canonicus Ecclesiæ Cathedralis Sanctæ Agathæ Gothorum ann. 48. circ. super 74. Art. Process. fol. 1894. ter. & seq. dixit* = Sò patimenti di certa scienza, e veduta, che il Servo di Dio non tralasciò mezzo alcuno per condurre a Dio le anime alla sua pastoral cura commesse. Egli non si stancava mai nel predicare, e di dare Esercizj spirituali al Clero, al Popolo, ed alle Religiose. Introdusse il Servo di Dio in questa Cattedrale, che ogni giorno nella prima messa mattinale da un zelante Sacerdote si facesse al Popolo l' orazione mentale. Procurava sbarbicare tutti gli abusi. Predicava in tutti i Sabbati, e in tutte le Domeniche, purchè non era o infermo, o impedito da altri affari. Facendo la visita per la sua Diocesi predicava quasi ogni giorno al popolo; e se mai il luogo era composto di più casali mattina, e giorno, ne giorni festivi, ora predicava in un casale, ora in un' altro. Introdusse varj esercizj divoti in questa Città, e Diocesi; specialmente in questa Città rimise di nuovo in piedi nella Chiesa del Carmine la Congregazione de galantuomini, in cui ne principj Egli medesimo di persona ci andava a predicare, e così l' infervorò di

§. 529. *Doctrum Datori redditæ gratias.*

§. 530. *Instituti regulis ad puellarum civium utilitatem patefactis, post triduum apposito claustra.*

§. 531. *Singulis Virginum necessitatibus Sacer. Antistes occurrit, easque per octidaum aluit.*

§. 532. *Profusa in Sacras Virgines V. Antistitis liberalitas.*

§. 533. *Brevi decem Puellæ moribus informandæ novum asceterium ingressæ sunt.*

§. 534. *In novi asceterii templo V. S. D. canciones habuit, & sacra exercitia Virginibus tradidit.*

De visu propriaque experientia.

§. 535. *In adducendis ad Christum ovibus ignito zelo semper incubuit.*

§. 536. *In cathedrali mentalis orationis usum quotidie induxit.*

§. 537. *Quocumque per Diœcesim pergeret oves divino verbo pascebat.*

§. 538. *Civilium hominum devotam cœtam deletum restituit.*

ma-

§. 539. *Ad Eum audiendum Populi desertas domos relinquebant.*

§. 540. *Mala valetudine utens in suggestum vehi volebat.*

§. 541. *Licet obtorto colla curvatus a prædicatione non destitit.*

§. 542. *Velipsius ægrotantis aspectus Populum ad pœnitentiam commovebat.*

§. 542. *Seminarii disciplinam & scientiarum cultum restituit.*

§. 543. *Exteris accessum ad Seminarium vetuit.*

§. 544. *Ad Alumnorum noscendam ingenium scientiarum circulis crebro ipse præerat.*

§. 545. *Bellariis ad studium Alumnos alliciebat, crebrisque sermonibus eos ad pietatem incendebat.*

§. 546. *De habendis concionibus Accademiam instituit.*

§. 547. *In concionibus ad ignaros instruendos orationis fucos vitari volebat.*

maniera, che si vidde accorsata. Erano così fervorose queste sue prediche, che la gente tutta accorreva in modo, che bastava dirsi: *Predica Mons. de Liguori* per restar vuote le case. In occasione di qualche flagello di Dio, il Santo Prelato predicava ancora nelle publiche piazze, come accadde nell' anno della penuria mille settecento sessantaquattro. Ed a questo suo predicare si movevano in modo i cuori, che i più perversi si convertivano. Benchè il S. Prelato si vedesse così indisposto per tanti suoi acciacchi corporali, pure strascinandosi si faceva ajutare a salire sù i Pulpiti per pascere le sue pecorelle colla divina parola. Quindi è, che dopo quella sua gravissima infermità, colla quale restò curvo colla testa, non lasciò Egli questo Apostolico Ministero. Sembrava alle volte quasi spirante salire sopra i Pulpiti, e pure appena apriva la bocca, che dava tutto lo sfogo all' acceso suo zelo. Il Popolo nel vedere il loro amato Pastore così oppresso da mali, strascinarsi per annunziare ad essi la verità della Fede, al solo vederlo ne restava commosso; sino a prorompere in dolci lagrime, e di tutto questo ne sono testimonio di veduta.

Super 76. Art. Proc. fol. 1896., & seq. dixit = Sò parimenti di certa scienza, e veduta, che il Servo di Dio Monsignor di Liguori tra le altre sue mire, e sollecitudini, che ebbe, appena arrivato in questa Diocesi, fu appunto di rimettere, e mantenere in buon'ordine questo Seminario Diocesano, e ne buoni costumi, e nelle lettere. Invigilava perciò sopra i Maestri. Scelse de migliori di questi per tutta la Diocesi. Si era introdotto in questa Città il costume, che alcuni figliuoli andavano alla Scuola del Seminario, e se ne ritornavano in Casa, il Servo di Dio, dubitando, che questi non corrompessero i Seminaristi col portare ambasciate al di fuori, proibì ad essi l'andare nelle dette Scuole del Seminario. Di quando in quando si portava Egli di persona nel Seminario, ed assisteva alle Scuole, a circoli, ed a casi morali: questo per l'ordinario era due volte la settimana animandoli nello stesso tempo a studiare. E chi poi si mostrava più impegnato nello studio, e costumato gli faceva ancora regali di dolci. Allettava tutti a caminare avanti nelle scienze de Santi, e delle lettere umane, colle sue melliflue parole. Spesse volte mandava a Seminaristi una pietanza, come sfoglio, e simile. Predicava ogni Sabato nel Seminario, quando non era impedito, mentre risiedette in questa Città. Faceva venire buoni soggetti e della sua Congregazione, e di altre di Napoli per dare agl' Alunni i spirituali esercizj. Introdusse nel Seminario un Accademia di materie predicabili, alla quale intervenivano ancora e Canonici, e Parrochi, ed altri semplici Sacerdoti, per cui regalò a tutti un libro di Rettorica da Lui composto per uso delle Missioni. Ordinò a me di fare una predica sulla morte prattica di un peccatore per così addestrarsi agl' esercizj delle Missioni. Nel predicare Egli voleva, che predicato fusse all' Apostolica maniera; per cui solea dire: *Io non voglio, che si predichi con termini toscani, ma voglio, che li figli miei, e specialmente la gente rozza, ed ignorante sentano, e capiscano la parola di Dio.*

Concordant ex Proc. Apost. Nucer. XI. Testis V. S. D. Confessorius de visu fol. 929., & fol. 940. & fol. 990., & seqq. & 993. XIV. Testis fol. 1121. & seqq. XXV. Testis fol. 1458. & seqq. XXVI. Testis fol. 1494. XXVII. Testis fol. 1515. XXIX. 1691. XXX. Testis a fol. 1800. ad 1819. XXXI. Testis fol. 1875. & seq. XXXIV.

Te-

Testis fol. 2191. & seqq. XXXVI. Testis fol. 2345. ter., & seqq. XXXIX. Testis fol. 2743. ter. & seqq. XXXX. Testis fol. 2762. XLI. Testis fol. 2793. XLIX. Testis fol. 3212. ter., & seqq. LIII. Testis ex off. fol. 3361., & seqq.

Ex Proc. Apost. S. Agathæ Testis I. Proc. fol. 516. ad plur. seqq. Testis II. Proc. fol. 352. ter. & seq. IV. Testis Proc. fol. 747. & seqq. VII. Testis Proc. fol. 866. ter. & seqq. VIII. Testis Proc. fol. 898. ter. & seq. IX. Testis Proc. fol. 928. ter. & seq. X. Testis Proc. fol. 1033. ter. ad plur. seqq. XI. Testis Proc. fol. 1107. & seqq. XII. Testis Pr. fol. 1200. ter. & fol. 1216. & seqq. XIII. Testis Proc. fol. 1261. ad plur. seqq. XIV. Testis Proc. fol. 1321. XVII. Testis Proc. fol. 1419. ter. & 1433. & seqq. XIX. Testis Proc. fol. 1493. & seqq. XXI. Testis Proc. fol. 1590. ter. & seqq. XXIII. Testis Proc. fol. 1684. & seq. XXVI. Testis Proc. fol. 1733. ter. Et fol. 1752. & seqq. XXVIII. Testis Proc. fol. 1811. & fol. 1817. & seq. XXXIV. Testis ex offic. Proc. fol. 1885. & ter. XXXV. Testis ex off. Proc. fol. 1921. ter. & seqq. XXXVI. Testis ex officio Proc. fol. 1981. ter. & seq.

Ex Processu Ordinario Nuceriæ Paganorum V. Testis Proc. fol. 578., & seq. VI. Testis Proc. fol. 662. VIII. Testis Proc. fol. 651. & seq. IX. Testis Proc. fol. 818. & seq. XI. Testis Proc. fol. 940. & seqq. XVI. Testis Proc. fol. 1370. ter. & seqq. & fol. 1371. & seq. XXIV. Testis Proc. fol. 1604. XXV. Testis Proc. fol. 1633 ter. & seqq., & 1699.

Ex Processu Ordinario S. Agathæ Gothorum III. Testis Proc. fol. 286. & seqq. IV. Testis Proc. fol. 321. & seq. V. Testis Proc. fol. 379. & seq. VI. Testis Proc. fol. 424., & seq. VIII. Testis Proc. fol. 486. & ter. & fol. 491. & seq. IX. Testis Proc. fol. 545. & seq. XII. Testis Proc. fol. 607. & seqq. & fol. 615. & seq. XIV. Testis Proc. fol. 666. & seq. XV. Testis Proc. fol. 723. & seq. XVIII. Testis Pr. fol. 780. & seq. XIX. Testis Proc. fol. 822. & seq. aliique omnes.

DE HEROICA CARITATE V. S. D. ERGA PROXIMOS QUOAD TEMPORALIA

Num. 19.

Ex Processu Apostolico Nucer.

V. Testis *Fr. Alexius Pollio Laicus Congregat. SS. Redemptoris, ET V. S. D. FAMULUS PER POSTREMOS ANNOS 25. annor. 54. circ. super 207. Art. Proc. fol. 496. ter. dixit* = Mi costa per causa di propria scienza, che fu grande la carità del Servo di Dio verso gl' Individui di sua Congregazione, non ommettendo mai di soccorrerli oe loro temporali bisogni coo danaro, che ritraeva si dalla pensione del Veseovado, dal Collegio de Dottori, e dall' aggregazione de nuovi Cavalieri al suo sedile di Portanova, impiegando ancora somme considerevoli precisamente per le ultime fondazioni delle case di questa sua Congregazione; non mancando nell' infermità corporali di qualche suo Individuo di apprestarli tutti i rimedj necessarj per farli ristabilire.

De propria experientia per an. 25.

§. 1.
Temporalibus sodalium necessitatibus proprio are occurrebat.

§. 2.
Eosdem ægrotantes opportunis medelis juvabat.

Super 208. Art. Proc. fol. 497. dixit = Mi costa benissimo, e per causa di propria scienza, che fu somma la premora, che ebbe il Ven. Servo di Dio per l' infermi, e moribondi, si da Congregato, che da Vescovo per i suoi Individui, e Diocesani, stando in Congre-

§. 3.
Ægrotis, sive Congr. sive Diœcesis summo zelo usque ad obitum præsto erat.

ga-

gazione nell' infermità di questi li visitava di continuo, e se erano le infermità pericolose di morte, li apprestava tutti li ajuti spirituali, attendendo con sommo zelo a farli ricevere gl' ultimi Sagramenti, con assisterli, e suggerirli cose di Dio nell' estremo passaggio, da Vescovo tra gl' altri fatti mi ricordo, ordinò al Sagrestano della Collegiata Chiesa di Arienzo, che in ogni conto quotidianamente avvisato l' avesse di tutti quelli, che la mattina si comunicavano per Viatico per andarci di persona a visitare il dopo pranzo senza eccezzione di persone Ecclesiastiche, Nobili, o Plebee, povere, e ricche, nella qual visita oltre i sentimenti di Dio, e conforti dell' anima, li lasciava anche de sussidj caritativi, se erano poveri, non lasciando di mandarmi continuamente da questi, per sapere come passavano, e che l' occorreva, e mi ricordo, che trovandoci in Arienzo, li fu detto, che si comunicava per Viatico un Vaticale per soprannome chiamato il Peccatore, nel sentir questo il Servo di Dio, credendo, che era veramente Peccatore, si pose sossopra supponendolo già un Uomo cattivo, m' impose nell' istesso punto di chiamare il Canonico di Ambrosio, per sapere, se aveva ricevuto gli altri Sagramenti, per aver preso il Viatico, li dissi, che benche si nominava così, non era però Uomo di perdota coscienza, ma il Servo di Dio non si quietò; e benchè storpio se porre in ordine la carrozza, e si portò in Casa dell' infermo, dove giunto gli disse = *Voi siete mia Pecorella, e vi debbo visitare, e consolare*, ma accortosi poi che non era quel Uomo, che si credeva, se ne consolò, e benchè l' avesse fatto più domande, lo trovò, che stava in pace, e senza scrupolo, lo consolò poi con varj sentimenti per sapere come passava, e che le occorreva.

§. 4.
Episcopus quo ægrotos inviseret de Viaticum sumpturis certior fieri volebat

§. 5.
Ægrotos egenos stype sublevabat.

§. 6.
Ad juvandos per diem egenos ægrotos Testem ad eos crebro mittebat.

§. 7.
De salute plebeji hominis apprime sollicitus Eum invisere solatique non dubitavit.

Super 209. *Art. Proc. fol.* 498. *dixit* = L' istessa premura, e sollecitudine Pastorale ebbe il Ven. Servo di Dio per sollevare si nel corpo, che nello spirito i carcerati di sua Diocesi, ai quali soccorreva tanto per mezzo mio, che degli altri con limosine, nel Sabato, facendo consegnare per ciascun carcerato un grano, essendo per lo più sempre il carcere pieno, oltre le limosine straordinarie, che faceva somministrare a questi nel caso di non potersi sufficientemente alimentare, o non avevano sufficiente denaro per essere scarcerati, cooperandosi ancora per qoe' carcerati per causa di debito con i loro Creditori, per farli usare indulgenza, contribuendoci ancora del suo, mandava di più per rigoardo alla coltura del loro spirito due Canonici da tempo in tempo per confessarli, procorando presso il Duca Maddaloni di far eriggere nelle carceri di Arienzo una Cappella, per dirvi Messa ne giorni festivi per i carcerati, come sorti.

§. 8.
Carcere trusis tum per hebdomadam, tum extraordinarias eleemosinas distribuebat.

§. 9.
Eos ad obtinendam libertatem proprio ære juvabat, debitaque persolvebat.

§. 10.
Argentii carceri Oratorium adjungi curavit.

Super 210. *Art. Proc. fol.* 498. *ter. dixit* = Mi ricordo fra gli altri, che approfittandosi un cocchiere, che aveva a suo servizio, della briada addetta a' cavalli, non ostante di essere stato corretto, e ricorretto senza emenda, la carità del Ven. Servo di Dio non soffrì in varie occasioni licenziarlo, ma perchè questo era costante nel suo delitto, si stimò da' Padri di sua Congregazione, ritirato, che fu il Ven. Servo di Dio in questa casa di S. Michele, dopo la rinuncia del Vecovado, doversi licenziare, per ottener questo si fecero replicate istanze al Ven. Servo di Dio con persuaderlo, esservi tutto il suo scrupolo a non licenziarlo, condiscese Egli, ma con molto suo dispiacere, e nella partenza di questo, li fè dare per carità una cer-

§. 11.
Aurigam sibi avenam furantem dimittere coactus familiari veste, stype, ablataque avena donavit.

ta

ta somma di denaro, con rilasciarli ancora la livrea, avendomi ordinato, che nel partir di questo, gli avessi detto, che se era vero, che lui li aveva rubata la biada, esso il Servo di Dio ce la benediceva. Inoltre stando il Ven. Servo di Dio in Diocesi, aveva la provista delle mela per l'inverno, ed altre ne aveva ricevute per regalo dal suo proprio fratello Don Ercole, vi fu persona, che avendole adocchiate, se ne andava a provedere dal cancello di un finestrino, che sporgeva in quella stanza, con togliere un legno, che lo incrocicchiava, ai vedevano sparire le mela a vista d'occhio, e non sapeva darmene pace, per portare io stesso in saccoccia la chiave, un Canonico, che m'intese lagnare di questo, fece sospetto d'una persona ivi vicina, e chiamato il Corsore unitamente con me, andammo a far diligenza nella casa di questo, in fatti ritrovammo ivi il furto, anche con un cortellaccio della nostra cucina, e datane parte alla corte, subito si carcerò costui: non appena venne a notizia del Ven. Servo di Dio la scoverta del ladro, e la sua carcerazione, che se ne afflisse estremamente, e chiamandomi mi gridò fortemente, per aver dato senza sua saputa un tal passo dicendomi = *Come sei santo: hai fatto carcerare quel poveretto, andate a farlo scarcerare, che le mela ve le compro io* = Le mela son vostre risposi io, ed egli disse, *quietati mò, che mò faccio comprare le altre*, ed insistendo, che allora per allora fossi andato a farlo scarcerare, entrò a tempo nella sua stanza il Vicario, e così questo con altri galantuomini, che vi erano presenti dissero essere espediente, che quell'uomo si mortificasse per un pajo di giorni, anche per esempio degli altri, ma il Servo di Dio via più insisteva per la sua scarcerazione, ma avendo ceduto per prudenza, scrisse in quel punto al Governatore, che non avesse formato processo per quel poveretto, e che li avesse mandato indietro il ferro, che teneva, e che era l'ingenere del delitto, ordinando ancora nel medesimo tempo, che si fosse provedoto di mattina, e sera di cibo per quei due giorni di carcerazione, regalando i Soldati, pagando il portiere, e quanto altro accorse, ed uscito al termine di due giorni quel poveretto, lo compensò ancora con una competente limosina. Dippiù aveva il Servo di Dio un cuoco, ma niente pratico del suo officio, e quel poco, che apparecchiava lo faceva sciauratamente, Egli il Servo di Dio non ne faceva caso, ma erano continuate le lagnanze del suo Vicario, e di tutti i domestici, per essere le vivande, o scondite, o salse, o crude, o abbrustolite, ma non ostante le replicate lagnanze di questi, non si potè mai indurre il Ven. Servo di Dio a licenziarlo finchè fu in residenza, licenziandolo quando rinunciò il Vescovado, e si ritirò dalla Diocesi.

§. 12. *Domesticum furem ipsa inscia carceribus trusum officiis proprioque a re carcere educi sategit, eductumque eleemosyna iuvit.*

§. 13. *Coquam licet inexpertum, dimittere nulla ratione volait.*

Super 212. *Art. Proc. fol.* 501. *dixit* = Mi ricordo benissimo per essere stato testimonio oculare, che circa tre anni prima, che il Ven. Servo di Dio avesse rinunciato il Vescovado avvenne un' arresto di trè Soldati Albanesi nel Casale di Docento, Diocesi di S. Agata, i quali avevano preso Chiesa in una Cappella rurale di detto Casale, questi catturati dal consiglio di guerra furono giudicati, e dichiarati rei di morte per causa, che stando in ordinanza avevano lasciato il loro posto con disertarsi, fu perciò da un Officiale Albanese dato il processo formato dall'istesso consiglio di guerra, al Ven. Servo di

§. 14. *Tres Albaneases milites mortis Rei ad ruralem Dioecesis Cappellam confugerunt.*

§.15.
Immoritatis sententia ad V. Antistitem remissa, nullam ipse noxcens propositum mendacium exhorruit & charitatis stimulis erga miseros angebatur.

§.16.
Ad iocitas redactus ut pronunciaret oratum secessit, perque multas epistolas apud Regios Administros reorum vitam supplex expetiit.

§. 17.
De vita non modo, sed omni poenarum genere reis, obtentu suo, a Rege remisso responsum accepit.

§ 18.
Reos ad reddendas sibi gratias missos vehementer redarguens, Regiis Administris de impertita plenaria venia gratias ipse reddidit.

§.19.
In paoperes profusus debitoribus egenis ingentem pecuniæ vim remittebat.

§. 20.
Ad promovendos egenos Clericos Curiæ jura non modo remittebat, sed eos ad S. exercitia alebat.

§.22.
Egenis puellis matrimonio jungendis Curiæ jura, stypemque elargiebatur.

§.23.
Summa ab ipso in egenos profundi solita familiares sumptus per annum longe superabant.

Dio, per farsi il decreto, se quei godevano, o noo godevano Chiesa, ne mancò chi iosionato avesse al Servo di Dio, ad oggetto di salvar la vita a què miserabili, che avesse decretato a lor favore per la qualità della Chiesa, al che Egli inorridì, sapendo benissimo, che a tenore del concordato noo aveva la suderta Chiesa tal qualità di rifugio, por cui oe rimproverò il consigliante, ma portato dall' ardente sua carità, volle affatigarsi di salvarli la vita; in fatti differì da giorno in giorno di emanare il decreto, ma venuto un giorno da Napoli un'Officiale del detto regimento per richiederli il processo, allora pregò Egli efficacemente l'Officiale, che trattenuto si fosse oel suo Palazzo, per volerne scrivere in Napoli a prò di questi, vi aderì l'Officiale, si pose intanto il Servo di Dio in orazione, ne scrisse in seguito al primo Ministro di Stato, al Segretario di guerra, ed al Capitano Generale Don Domenico Saugri, pregando questi d'interporsi verso la Maestà del Rè, per salvar la vita a quei disgraziati, con soggettarli a qualunque altro gastigo, fuorchè a quello della morte, per trovarsi Egli per questo motivo in somma angustia di spirito. In fatti la risposta, che ebbe dopo pochi giorni fu favorevolissima, perchè a suo riguardo non solo il Rè accordò la grazia della vita a que' disertori, ma ancora li fu perdonato ogni altro gastigo; venero in seguito i liberati col proprio officiale a ringraziare il Ven. Servo di Dio, che li accolse coo straordinario piacere, e teoerezza, con rimetterli contenti, ed ammoniti, e con le lettere ringraziative a que' Signori, che l'avevano in tal circostanza favorito.

Super 216. *Artic. Proc. fol.* 505. *& ter. dixit* = Per la stessa causa di scienza mi costa, che fu profusissima la carità del Servo di Dio verso i poveri nel tempo del suo Vescovado, a questi non solo soccorreva ne' bisogni ordinarj, ma a cert'uni arrivava a rilasciare somme eccessive, conoscendone l'impotenza, di più se vedeva, che qualche ordinando era povero, non solo non esiggeva i dritti spettanti alla sua Curia, ma li somministrava quel denaro, che era necessario per farli fare gli esercizj spirituali, di più non negava mai ad alcun povero l'elemosina in qualunque ora fosse a Lui ricorso, tanto che era ad aggio comune, che la parte maggiore delle reodite apettanti alla Mensa, erano dal Ven. Servo di Dio impiegate per i poveri, con teoere ancora assegnate delle limosine segrete mensuali, ed in molto numero, con rilasciare ancora a' poveri, che ne lo pregavano tutti i dritti della Curia, in maniera che in certi mesi non reodeva oemmeno quello, che si doveva pagare al Vicario. Alle zitelle povere, che si maritavano, oltre che rilasciava i dritti della sua Curia, dava carlini dieci per ciascuna, portaodo queste la fede del Parroco indicante la loro povertà.

Super 217. *Art. Proc. fol.* 506. *dixit* = Mi costa molto bene, e son passate per le mie mani moltissime limosine fatte dal Ven. Servo di Dio, nel tempo del suo Vescovado sì segrete, che pubbliche; che Egli non negò mai ad alcuno in qualunque tempo l'elemosina, in maniera che l'elemosine, che Lui faceva superavano le spese cibarie, le mesate della corte, ed anche altre spese straordinarie, oltrepassando in ogni anno più di ducati seicento, avendo ordine tutti i Parrochi di S. Agata di farli una nota distinta di tutti li poveri, assi-

gnan-

gnando a questi l' elemosina corrispondente giusta il numero, e bisogno della famiglia, a tenore dell' assegoamento fatto da' Parrochi.

§. 24. *A Parochis S. Agathæ singulorum pauperum tenuum expetebat.*

Super 218. *Art. Proc. fol. cit.*, *& ter. dixit* = Sò per l'istessa causa di scienza, che il Ven. Servo di Dio, rilasciò gran somme di denaro ad alcuni di sua Diocesi impotenti a restituirlo, come sordi ad un'Amministratore delle rendite di sua Mensa Vescovile, il quale trovandosi in attrasso nella reddizione de' conti dell'amministrazione delle rendite della Mensa, e spese del Vescovo, gli rilasciò più centinaja di ducati; rilasciò più volte ancora ad un Colono, che teneva in affitto alcuni Territorj della Mensa Vescovile per nome Antonio, seu Tollo Jadavaja di Durazzano, grosse somme di danaro con altri renditi; soccorrendo ancora un prete per nome Don Domenic'Antonio Martone, impotente a dir Messa, ad un'altro Prete mansionario per nome D. Antonio Majone divenuto stolido, e sò, che in ogni Giovedì santo dava un grosso pane a dodici poveri, e due carlini tralasciando altri Sacerdoti, a' quali faceva limosine segrete per la povertà delle loro case, rilasciando ancora a' medesimi il dritto del *Pastor bonus*.

§. 25. *Administro, & Colono ingentem pecuniæ vim sibi debitam remisit.*

§. 26. *Presbyteros ad celebrandum impares elemosyna juvabat.*

§. 27. *Feria V. in Cœna Domini XII. pauperes alebat, stypeque donabat.*

Super 219. *Art. Proc. fol.* 506. *ter. in fin.*, *& seq. dixit* = Sò per esserne stato testimonio di veduta, che fu tanta la carità del Ven. Servo di Dio verso i poveri, nella penuria dell'anno 1764., che oltre di aversi venduto carrozza, due Mule, l' anello regalatoli da Monsig. Giannino Vescovo di Lettere, e tutto il grano che aveva, mi ordinò, che avessi venduto le posate d' argento, coo dirmi essere buone quelle di ottone, quali posate per non farle vendere si fecero appostatamente trovare rotte nel suo povero ripostino; voleva di più far vendere l'argento, che serviva per i pontificali, bucale, e bacile, con dirmi, che erano buoni quelli di creta, con domandarne però il consenso del Capitolo, e permesso del Papa, ma perchè li fu risposto, che il Capitolo non li averebbe dato mai tal consenso, per non esser stato quell'argento fatto da Lui, ma da' suoi antecessori, e restato nella cassa sagra, si quietò, ma perchè l'elemosine erano profusissime, ed i poveri a centinaja venivaoo al suo Palazzo, oon essendo sufficienti le sue rendite per soccorrerli, ne trovando modo di far danaro, pensò di avere l'assenso Apostolico per preodere denaro a censo sopra gli effetti della Mensa, ma il permesso Pontificio non giunse a tempo, per cui per sodisfare all'ardente sua carità verso de' poveri, pose in uso altri mezzi con tassare i luoghi pii col consenso del Capitolo, e de'Deputati del publico ad una data corresponsione, e mi ricordo, che essendosi in dett'anno penuriosissimo affollato uno straordinario numero di poveri ocl suo Palazzu Vescovile di S. Agata, il Servo di Dio nel vederli li disse colle lagrime agl'occhj = *Figli miei, io non ho più che darvi, ho venduto tutto carrozza, animali, e quanto avevo, non ho a che più dar di mano, ne trovo chi m'impronti danaro*, metteodosi a questa parlata del Ven. Servo di Dio a piangere i poveretti, e così piangendo si ritirò in stanza, lasciandomi a dispensare l'elemosina a quel gran numero di poveri.

§. 28. *Caritatis anno 1764. ad alendos pauperes carrum, mulas, pretiosum annulum & frumentum vendidit.*

§. 29. *Vel ipsa arma mensalia vendidisset, ni fuissent a familiaribus in fraudem comminata.*

§. 30. *Etiam argenteam pontificalium suppellectilem in pauperes erogasset si Capituli accessisset consensus.*

Super 221. *Art. Proc. fol.* 508. *dixit* = Mi ricordo benissimo, che il Ven. Servo di Dio quasi prevedendo il penuriosissimo anno del 1764.

§. 31. *Quod pauperum turmis succurrere non valeret summa affectus angustia eosd. ad lacrymas commovit.*

§.32.
Caritatem supernu lumine præviſi proviſitque.

fece anticipatamente una grao provtsra di fave, senza saper noi il perchè, venuta poi la penuria cominciò Egli a sollevare i poveri con detti legumi.

§.33.
Publicum annonæ præfectum a furente populo ad necem conquiſitum domi suæ abdidit.

Super 222. *Art. Proc. fol. cit. dixit* = Mi ricordo benissimo, che nell' avanzarsi la penuria nel sudetto anno 1764., e mancando il pane nella Città di S. Agata, cominciò il popolo a far tumulto con cercar aver nelle mani il Sindaco d'allora quondam Don Domenico di Cervo per ucciderlo, e sarebbe sortita l'uccisione di questo, se non si fosse ricoverato nel palazzo vescovile circondato dalla plebe tumultuante, da fuori, con entrarvi parte dentro, per cui il Ven. Servo di Dio mi ordinò di chiamarli il quondam D. Fabrizio Rainone primario gentiluomo di S. Agata per far sedare il tumulto, alla di cui venuta si trovò totalmente sedato, per averlo dileguato il Ven. Servo di Dio, con far dispensare poi nelle circostanze scabrose pane, e farina esistente si nel palazzo, che nel Seminario.

§.34.
Tumultuanti populo suum, & Seminarii panem, ac farinam diſtribuit.

§.35.
Quo paupereſ aleret frugalem suum mensam imminuit.

Super 223. *Art. Proc. fol. cit. ter. dixit* = Sò per causa di propria scienza, che il Ven. Servo di Dio per essere più a portata nel soccorso de' suoi Diocesani in detto anno calamitoso del 1764. restrinse la sua povera mensa nel puro necessario: non mancando nel tempo istesso d'incaricare si nelle prediche, che ne' famigliari discorsi a' deparosi, ed alle Comunità religiose, ed altri luoghi pii di far l'elemosina maggiormente in quelle circostanze di tempo.

§.36.
Adolescentem fame poene exanimem in suis ædibus repertum ad sensus revocavit, ciboque refectum bene valentem dimiſit.

Super 224. *Art. Proc. fol.* 508. *ter.*, *& seq. dixit* = E' verissimo per costarmi di certa scienza, che una sera tra le altre, nel tardi di questa, viddi in unione del Segretario del Ven. Servo di Dio, Don Felice Verzella, sopra un baoco dell' anticamera un povero figliuolo abbandonato per la fame, e quasi prossimo a morire, per cui il sudetto Segretario ne diè parte al Ven. Servo di Dio, il quale accorse subito per soccorrerlo, in fatti venuto, li ordinò, che l'avessimo ristorato con aceto, ed altri liquori spiritosi, e riavutosi alquanto li fece intromettere un pezzetto di cioccolata in bocca, ma a stento, per la strettezza delle mascelle, in seguito preso lo spirito, fu da noi per ordine suo ristorato a poco a poco, per non farlo soffogare per la quantità del cibo, e ridotto nello stato primiero ben ristorato se ne ritirò a casa sua licenziandosi, e ringraziandoci.

§.37.
Ad suos reverſus cuicumque petenti eleemoſynam tribui juſſit.

§ 38.
Secreto juvabat quos pudor emendicare vetabat.

§.39.
Abdicato licet Epiſcopatu suis olim Dioecesanis larga manu occurrebat.

§.40.
Nigro pane contentus, vel ipsum juscu lum pauperibus cedebat.

§.41.
Domo egrediens pauperum turmis ſtipem elargiebatur.

Super 225. *Art. Proc. fol.* 509. *dixit* = Il Ven. Servo di Dio dopo la rinuncia del Vescovado poco non diminuì il suo amore verso de' poveri, con raccomandare al fratello Francesco Antonio Romito, ed al fratello Leonardo Ciccketti, che avessero soccorso i poveri, che venivano a cercarla quotidianamente, come in fatti la facevano questi ogni giorno, oltre di uo giorno della settimana stabilmente, dippiù faceva fare in segreto ad alcune famiglie povere delle limosine fisse, ed occorrendo, che venivano poveri della sua Diocesi, li faceva dare per mezzo mio cinque, o sei carlini per ciascuno, per la conoscenza, che io di questi ne avea, e mi ricordo, che diceva sempre o a me, o al fratello Francesco Antonio, che l'assisteva, di voler pane bruno, e non bianco, ed una mattina dettoli, che si mangiasse la minestra, il Servo di Dio, quasi che ne fosse svogliato, rispose *datela a' poverelli*, essendo il suo solito di dire di voler essere trattato come ogni poverello, tralasciando le limosine, che faceva nell' uscire in carrozza sì da Vescovo, che dopo la rinuncia, ai poveri, che si affollavano attorno a questa per esser soccorsi. X.Te.

X. Testis *Fr. Leonardus Cicchetti Laicus Congreg. SS. Redempt. annor.73. super* 205. *Artic. Proc. fol.*885. *dixit* = Di continuo scriveva a tutti i Rettori delle Case di essere profusi nell'elemosioe, ed un giorno mi disse = *Leonardo a me basta un pezzo di pane bagnato* = *Vi sono tanti poverelli del denaro, che amministrate del mio, fatene elemotina, con specialità a qualche persona, che sapete trovarsi in pericolo di offender Dio.*

De propria experientia.

§.42.

Una ipse panis offa contentus proprium oſtem pauperibus diſtribuendum Teſti juſſit.

Super 215. *Artic. Proc. fol.*886. *dixit* = Che tanta era la carità verso il prossimo del Ven. Servo di Dio, che anche prima di ascendere all' Episcopato, voleva che a tutto costo si facessero l'elemosine a'poveri, anche di qoalche elemosina superante le forze della Congregazione per ragione di povertà.

§.43.

Non obſtante Congregationis inopia eleemosynas fieri jubebat.

Super 225. *Art. Proc. fol.* 886. *ter. dixit* = Oltre che il Servo di Dio quasi quotidianamente faceva fare l'elemosina, ed in un giorno fisso della settimana, faceva ancora dell'elemosioe segrete, e fisse. Diceva continuamente al fratello assistente, che Lui non desiderava pane bianco, ma bruno, volendolo far dare ai poveri, e portandoli la minestra faceva lo stesso dicendo queste specifiche parule= *datela a' poveri, che io mi contento di un tozzo di pane bruno, e voglio essere trattato come ogni poverello.*

§.44.

Quotidie publicis, ſecretis per hebdomadam eleemosynis alienam egeſtatem levabat.

§.45.

Erat ciibus pauperum refectio V.S.D. jejunantis.

XI. Testis *Admod. R. P. D. Joannes Baptista de Costanzo Consultor generalis Congregationis SS. Redemptoris, & V. S. D. CONFES. SARIUS annor.*57., *juxta* 26. *Interrogat. Proc. fol.*941. *ter.*, & *seq. respondit* = Come fu caritativo colle anime de' suoi prossimi, così fu amantissimo de'bisognosi. Stabilì Egli fin da principio della Congregazione si facesse l'elemosina a quanti poveretti venissero, e tal costume fin'oggi inviolabilmente per divina misericordia si è mantenuto in tutte le nostre Case, e specialmente in questa di Nocera de'Pagani, ove per la multitudine del popolo, ci è maggiore concorrenza ogni giorno. Sò ancora, che fu amantissimo dell' ospitalità, non negandola a chicchesia, ne fattala mai negare da chiunque presiedesse nelle nostre Case, tenendo io esse chi zelasse su questo particolare. Sò poi, che agli esercitanti, che concorrono nelle nostre case per i spirituali esercizj voleva, che se gli facesse tutto il trattamento, se gli usasse tutta la civiltà, con acremente correggere chi tra Soperiorj delle Case li mancasse. Sò per publica voce, e fama, e da testimonj degni di fede, che il Servo di Dio avanti di esser Vescovo, faceva fare delle moltissime limosine segrete da chi amministrava il denaro, che ritraeva dal Collegio de'Dottori di Napoli, specialmente le faceva a quelle persone peticolanti, ed a quelle pure, che risorte dal peccato per conservare, e liberare da altri peticoli. Sò di certa scienza, che non potendo il Servo di Dio apprestare de' caritativi sussidj da se, alle Religiose del SSmo Salvatore di Foggia, aggravate di moltissimi debiti, delli quali li dimandarono sgravarsele, mandò me nella sudetta Città di Foggia, acciò avessi veduto, come poteva farsi con le limosine de'Signori Foggiani, per sollevare quelle buone Religiose, insinuandomi a confidare nella providenza del Signore. Su la soa parola partitomi dalle Missioni per obbidirlo, riuscì, che se li levassero nella maggior parte i debiti, e rimanessero così consolate. Si compiacque il Servo di Dio moltissimo dell'operato dalla divina providenza. Sò per pubblica voce, e fama, che nel

De vitu propriaque experientia,

§. 46.

Suæ Congregationis Domos egenis hoſpitibus advenisque patere voluit.

§. 47.

Ante Episcopatum proprios census in tollendis scandalis egenisque sublevandis impendebat.

§. 48.

Divinæ providentiæ thesauris fidens Foggiæ asceterium per Teſtem ab alieno ære liberavit.

§.49. *Episcopus dispersit dedit pauperibus.*

nel Vescovado, maggiore si fu la sua carità per i poveri bisognosi, soccorrendoli non solo nelle quotidiane necessità, ma ancora nell' accidentali. Spiccò questa in esso Lui singolarmente nella carestia dell'anno 1764., quando per i poveretti dispensò quanto aveva, privandosi dell'uso della carrozza, che l'aveva nel principio del suo Vescovado regalato suo fratello Don Ercole. Sò pure che resignato il Vescovado, fu ancora liberale con detti poveretti, mentre oltre le limosine segrete, ogni Sabato dopo vespero le faceva far pubbliche a tutti i poveri, che concorrevano, del denaro di sua pensione &c. *Et fol.*945. Tenne sempre cura così dello spirito, come del corpo de' Soggetti, specialmente con i giovani studenti, cercandone gli avanzamenti più dello spirito, che delle lettere, cò i darli de' Prefetti, e Lettori migliori, con provederli in tutti i loro bisogni, mandargli de' regali da tempo in tempo di dolci, e di altro. Ne cercò sempre la moderazione de' costumi, ne zelò in essi l'osservanza delle Regole, non mancò soccorrerli ne' loro bisogni corporali, o di sollievi leciti, e convenienti al nostro stato; nelle loro infermità non lasciò visitarli, e consolarli, come ha praticato con me, e con altri di questa Communità, ove dimorò sì prima, che dopo il Vescovado, e quando non poteva con proprj piedi andare agl'infermi, ci si faceva condurre &c. = *Et fol.*945. *ter.* = Nelle visite, che faceva fare delle case, oltre del Relatore segreto, che teneva per ogni una di esse, non men cercava di essere informato dello stato di quelle, che del trattamento conveuevole dovuto a soggetti, o sani, o infermi.

§.50. *Episcopatu abdicato summa liberalitate egenos subsidiavit.*

§.51. *Tyronum nece fratibus paterna charitate semper occurrit.*

§.52. *Sodales infirmos peramanter invisebat.*

§.53. *Singulis Sodalibus nulla re deesse Praesides vigilabat.*

XII. Testis *Rev. P. Joseph Imperato Sac. Prof. Ord. B. M. V. de Mon. te Carmelo annor.*57. *circiter, juxta* 25. *Interrog. Proc. fol.*1027. *ter.*, *& seq. respondit* = Mi fu costantemente detto, fino in Capua e dove io stavo di località, allorchè il Servo di Dio nella generale penuria si vendè la carrozza colle mule, e la croce d'oro pettorale, e l'anello ricco regalatoli dal fu Monsig. Giannini Vescovo di Lettere per soccorrere i poverelli, e si provvide d' ona semplice croce, ed anello di poca spesa di princisbecco indorato &c. Dimessa poi la sua Chiesa, seguitò col medesimo spirito di carità a soccorrere i poverelli di Gesù Cristo, da sopra quella sua pensione, che il santo Pontefice li aveva grazinsamente assegnato senza sua domanda, e ben mi ricordo come testimonio oculare, che una volta diede a me ducati sei di regno per darli a due buone gentildonne nubili me penitenti, alle quali, conforme esse stesse mi dissero, aveva fatto il d. assegnamento annuale il Ven. Servo di Dio fin da che fece la Missione in quella Città verso l'anno 1758., e lo mantenne tanto da Rettore maggiore, quanto da Vescovo, e quanto dopo la rinuncia del medesimo.

§.54. *V.S.D. liberalitatis erga Egenos fama Capuam usque pervenit.*

De propria experientia.

§.55. *Annuam stipem in Missionibus Capuae habitis assignatam ad obitum usque persolvit.*

De visu.

XXVII. Testis *Illustrissimus Dominus Latius Tortora Patritius Nicerinus annorum* 86. *super* 215. *Artic. Proc. fol.*1515. *ter.*, *& seq. dixit* = Mi costa bene, che il Ven. Servo di Dio Monsignor di Liguori amò ardentemente anche i poverelli di Gesù Cristo, dispensando largamente loro limosine per quanto poteva, e dopo la rinuncia al suo Vescovato, tornando in questa casa di S. Michele, tolto il suo misero scarso vitto, ed altro necessario, spendeva per questi poveri quanto poteva di quella sua pensione assegnatali dal sommo Pontefice su il suo Vescovadò, anzi fu tanto grande questo suo amore

§.56. *Pontificiam pensionem pauperibus distribuebat.*

verso

verso de' poveri, che prima di andarsene al suo Vescovato, essendo venuto a ritrovarmi in un mio casino di campagna, poco distante dalla Città in carrozza, e lodandosi da me le due mule, che seco portava, Egli il Servo di Dio scherzando meco mi disse = *D. Luzio queste due mule me le ha regalate mio fratello Don Ercole ora che vado al mio Vescovado, me le voglio vendere per dispensare il denaro ritratto a' poverelli, che si muojono dalla fame* = come in fatti mi si diee, che avesse fatto nel tempo susseguitivo di quella famosa penuria, che avvenne nell'anno 1764.

§. 57.
Ut malas a Fratre dono accepit eas divendere, pretioque medicos alere cogitavit.

XXVII. Testis *Fr. Franciscus Antonius Romito Laicus Congr. SS. Redemptoris, & V. S. D. SOCIUS annor. 74., juxta 26. Interrog. Proc. fol. 1536 respondit* = Rispetto poi alla sua carità verso li poveri, questa fu eroica al sommo grado, fino a vendersi da Vescovo la carrozza con due mule regalatele dal fratello Don Ercole, per soccorrere i bisognosi in quella generale penuria, che afflisse questo regno nell'anno 1764. come anchè si vendè la croce pettorale d'oro anche regalatali, comprandosene una di princisbech indorato; oltre che tolto il puro necessario per se, e per la sua tenue servitù, tutto il rimanente della Mensa Vescovile lo impiegava, o in sussidio de' poveri, o di altre opere di pietà. Ritornato poi qui dopo la rinuncia del suo Vescovato dimorando in questa casa tolto quel puro necessario per se sopra quella pensione, che per munificenza del Sommo Pontefice li fu assegnata senza sua richiesta, ne impiegava per mezzo mio moltissimo in elemosine private, e publiche; onde ci vedevamo sempre aspettati da' poverelli naturali, e forastieri alla portaria di questa casa nello smontare di carrozza, e mi ricordo ancora che più volte fin qui vennero alcuni poveri della sua rinunciata Chiesa, a chiederli elemosine, ben sapendo lo spirito di carità del loro fu santo Vescovo = *Et fol. 1666.* = Tre anni prima della rinuncia del Ven. Servo di Dio, furono arrestati tre Soldati Albanesi disertori nel casale di Duecota, rifugiati in una Chiesa rurale appartenente alla sua Diocesi, e furono subito giudicati, e condannati a morte dal consiglio di guerra in Napoli; qualora la sudetta Chiesa, secondo il concordato non godesse l'asilo; quindi a tenore del detto concordato fu mandato il processo militare al santo Vescovo per farci decretare *gaudere*, *vel non gaudere*; e quivi si trovò alle strette la sua carità, ed il suo zelo, perchè da una parte avrebbe voluto salvare dalla morte quei poveri disgraziati, dall'altra parte temeva di offendere Dio, anche con una semplice bugia, perchè molti l'insinuarono a colorire la qualità di quella Chiesa rurale, per così decretare *gaudere*, ma Egli rimproverò chi ciò li propose = Sò bene, che Egli si vedeva afflitto per tale causa, e differiva di emanare il detto decreto, che costava la morte a quelli sventorati. Quando una sera si vidde in S. Agata venire da Napoli un'Officiale Albanese cercando da lui il processo. Allora egli mosso da un' impulso maggiore di carità, e di compassione, pregò il detto Officiale a fermarsi seco nel suo palazzo, finchè avesse potuto scrivere in Napoli a favore di detti condannati. Condiscese l'Officiale, e quindi licenziati tutti, siccome mi fu detto, si pose Egli in orazione, e dopo da Dio ispirato, scrisse più fervorosissime lettere al Signor Marchese Tanucci Segretario di Stato, come anche al Segretario di Guerra, e Marina, al

De visu propriaque experientia.

§. 58.
Ad alendos egenos malas, currum, & pectoralem crucem divendidit.

§. 49.
Modico victu, & familia utens cessas in eleemosynam erogabat.

§. 60.
Tertiam Pontificiam pensionem pauperibus distribuebat.

§. 61.
Post ipsam Episcopatus abdicationem egeni Dioecesani ad ipsum confugiebant.

§. 62.
V. S. D. anxietate in praemeditanda sacra edicta immanitatis feracia, a qua militum vita pendebat.

§. 63.
Pro reis militibus non modo mortis, sed cujus-

tumque pœnæ remissionem apud Regis administros summis studiis impetravit.

al Capitan Generale Sangro, pressandoli di cooperarsi presso il Rè nostro Signore di far perdonare colla grazia della vita per i sventurati disertori per amore di Gesù Cristo, e Maria Santissima, soggettandoli ad ogni altro castigo fuori di quello della morte, ed esagerò ancora loro le angustie del suo spirito paterno. Io fatti dopo pochi giorni, ebbe il nostro Ven. Servo di Dio riscontro da Napoli da' medesimi Ministri, che il Rè a suo riguardo non solamente donava la vita a' prefati disertori, ma anche li rimise ogni altro castigo; indi dopo pochi altri giorni, si videro venire i medesimi tre Albanesi, aggraziati da' medesimi supremi ministri a' piedi del Servo di Dio a ringraziarlo della carità loro usata, ed Egli li accolse con tutta carità, li ammonì paternamente a non mancare più al loro dovere, e per ajutare anche le anime loro. li fece trattenere a sue spese nella pubblica locanda, per disporli ad una santa confessione, e comunione, come già fecero; e quindi tutti consolati li rimandò in Napoli con lettere di vivi ringraziamenti a quei cennati Signori Ministri.

§. 64.
Eosdem milites ad se gratias reddituros missos, ut expiarent animi sordes hospitio, proprio ære, provisit.

Super 207. *Art. Proc. fol.* 1609. *t. dixit* = Per la causa di sopra espressata anche mi costa per causa di scienza, che il Servo di Dio ottì sempre una particolar carità con i suoi Congregati, nel consolarli ne' loro bisogni temporali, e spirituali, impiegando a pro loro tutto quel poco di peculio, che ritraeva dal Collegio de' Dottori, dall'aggregazione de' novelli Cavalieri al suo Sedile di Portanova, ed anche parte della sua pensione dopo la rinuncia del Vescovato: anzi subito che sentiva un soggetto incommodato pensava al modo di farlo ristabilire, e metterlo nello stato di adempiere il santo ministero.

§. 65.
Proprijs sumptibus Sodalium egestati occurrebat.

Super 208. *Art, Proc. fol.* 1610. *dixit* = Maggior cura poi dimostrò il Ven. Servo di Dio, nel visitare i malati suoi individui, visitandoli per lo più nel tempo della ricreazione, e sopratutto attese con somma cura, a far prender loro in tempo opportuno gli ultimi Sagramenti, ajutandoli anche da se nell'estremo passaggio, anzi arrivò pure ad ammaestrare a molti de suoi gli ultimi Sagramenti, come mi costa di certa scienza. E questo medesimo zelo per l'Infermi, mi ricordo bene, che Egli il Ven. Servo di Dio praticò nella sua Diocesi, visitando spesso gli Ammalati sempre che poteva, confortandoli nell' Anima, e nel Corpo con caritativi sussidii,

§. 66.
Sodalibus ægrotis temporali, & spirituali ope ad obitum usque juvabat.

§. 67.
In Diœcesi infirmos per salutaria monita perque stypem sublevabat.

Super 209. *Art. Proc. fol.* 1610. *ter. dixit* = Non minore, cura, e sollecitudine dimostrò il Ven. Servo di Dio, per i Carcerati nella sua Diocesi, come a me costa di propria scienza. Mandava loro ogni Sabato una copiosa limosina, e mandava spesso i Confessori per ascoltare le loro confessioni, anzi procurò dal Signor Duca di Maddaloni Caraffa, fare eriggere una Cappella nelle Carceri di Arienzo suo Feudo, per far loro udire la Santa Messa in giorno festivo.

§. 68.
Eadem Charitas erga Carcere trusos.

Super 215. *Art. Proc. fol.* 1611. *dixit* = Attesa la lunga pratica avuta col Ven. Servo di Dio sò bene, che con eguale tenerezza amando i Poverelli voleva, che nella sua Congregazione, come che povera, si facesse loro larga elemosina, e nessuno si rimandasse sconsolato, anche allorchè sembrava ciò superiore alle forze della predetta Congregazione, avendolo udito ripetere più volte, che i poveri facevano campare i Congregati.

§. 69.
In ipsa Congregationis egestate nullum egenum vacuum abire jubebat.

Super

Super 216. *Art. Proc. fol.* 1611. *ter. dixit* = Maggiormente profusa poi viddi la Carità del Servo di Dio verso i bisognosi nel tempo del suo Vescovato. Imperocchè mi ricordo bene, che Egli arrivò non solo a rilasciare i dritti soliti della Curia agli Ordinandi poveri, ma eziandio giunse a somministrare loro il danaro per li santi esercizj previi all'ordinazione: così anche lo viddi più volte rilasciare i medesimi dritti a poverelli, che ne lo pregavano, di modo che tante volte la sua Curia non arrivava nemmeno a rendere quanto bastava per la mesata del suo Vicario. So di certa scienza, che Egli alimentava più Zitelle povere, e qualora passavano a marito, non solo loro rilasciava i soliti dritti curiali, ma eziandio li faceva dare carlini dieci per ciascheduna colla fede del Parroco della loro povertà.

§. 70.
Egenis Clericis, qua sacris initiarentur, Curiæ jura, & exercitiorum alimenta donabat.

§. 71.
Curiæ jura in pauperes profusa.

§. 72.
Puellis matrimonia jungendis, tum jura, tum pecuniam elargiebatur.

Super 217. *Art. Proc. fol. cit. dixit* = Mi costa bene ancora, come tutto passato per le mie mani, che il Ven. Servo di Dio si faceva fare nota distinta da Parochi dei poveri delli loro respettivi Luoghi, a quali secondo il loro bisogno notato da predetti Curati, faceva da me corrispondere l'elemosina; ne mi ricordo mai, che ne fece rimandare alcun povero in qualunque tempo senza la consueta carità, di modo che queste elemosine superavano perfino le cibarie, le mesate della Corte, e altre spese straordinarie, oltrepassando gli annui ducati seicento.

§. 73.
Pauperum census a singulis Parochis expetebat.

§. 74.
V. S. D. eleemosynæ ceteras expensas longe superabant.

Super 218. *Art. Proc. fol.* 1612. *dixit* = Per la stessa causa sò ancora, che il Ven. Servo di Dio arrivò ad assegnare considerevoli somme mensuali ad alcuni particolari poveri della sua Diocesi. Assegnò a due poveri Sacerdoti Don Domenico Antonio Mottone impotente a celebrare, e l'altro chiamato Don Antonio Majone reso vecchio stolido la somma di carlini sei al mese per cadauno, e ad un altro Sacerdote civile carico di famiglia, di cui per degno rispetto si tace il nome, ora Defonto la somma di circa carlini ventotto al mese, e ad un altro Sacerdote anche civile, e perciò se le tace anche il nome, anche morto, la somma di carlini sei al mese. So ancora di certo per l'istessa causa, che donava a molti Preti poveri i dritti del *Pastor Bonus* di grana venticinque l'anno; so ancora, che fece un sommo rilascio di centinaja di ducati ad un tal Galantuomo povero, che aveva amministrato le rendite della sua Mensa Vescovile, e si era trovato debitore, e colla stessa carità ancora rilasciò grosse somme ad Antonio Jadevai affittatore de poderi della medesima Mensa per cagione di raccolte infertili, ora tutti e due passati all'eternità, oltre altri fatti particolari, che non mi ricordo.

§. 75.
Tum Egenis, tum Presbyteris ad celebrandum impeditis menstruas stipes assignavit.

§. 76.
Egenis Presbyteris tua jura remittebat.

§. 77.
Mensæ Conductori, & administro ingens debitum relaxavit.

Super 219. *Art. Proc. fol.* 1612. *ter. dixit* = Con modo specialissimo però viddi cogli occhi miei proprii spiccare l'eroica profusa Carità del Ven. Servo di Dio nell' 1764. anno memorabile nel nostro Regno per la universale penuria, si vendè in primo luogo il Servo di Dio per sollievo de poveri la carrozza, e le mule, la crocetta d'oro, e l'appello prezioso regalatoli dal fu Monsig. Giannini Vescovo di Lettere, e tutto il grano, che aveva; si volcva anche vendere le sei posate di argento, che aveva, dicendo, che erano buone quelle di ottone, ma dalla famiglia di Corte se li fece una innocentissima burla. Voleva anche vendersi l'argento per uso del Pontificale, che era spoglio degli Antecessori, lo che non li fu permesso, perchè era cosa attinente alla sua Cattedrale.

§. 78.
Urgente Annona caritate mulas, currum, auream Crucem, pretiosum Annulum tatumque frumentum in alendos pauperes erogavit.

§. 79.
Si potestas ipsi fuisset Pontificalia argentea, & mensualia arma in egenarum subsidium vendidisset.

Super 222. *Art. Proc. fol.* 1613. *ter. dixit* = Mi ricordo molto bene per la causa di sopra espressata, che un giorno mancando più il pane,

§. 80.
Annonæ Præfectum ad necem conquisitum domi suæ abdidit seque pro illo furenti Populo obsidem dedit.

il Popolo di S. Agata fece un tumulto contro del Sindaco Don Domenico di Cervo, e l'avrebbe ammazzato, se Egli non si fosse rifugiato nel Palazzo Vescovile, oel quale per altro entrò anche parte di quella plebe tumultuante, avendo un altra porzione circondato lo stesso. Allora fù, che il Ven. Servo di Dio uscì tutto pieno di lagrime avanti a quella moltitudine inforiata offerendo se stesso vittima del loro sdegoo, e scusò per quanto potè quel povero Sindaco; tanto fece, e tanto disse, che calmò gli animi tumultuarii, e salvò la vita al predetto, e cessò il tomulto.

§. 81.
Quo pauperes alaret cibum sibi subtraxit.

Super 223. *Art. Proc. fol. cit. ter. dixit* = Mi costa bene come testimonio di veduta, che Egli per vieppiù essere nello atato di soccorrere i poveri in quella grave penuria, ordinò, che la sua povera mensa si fosse ristretta al puro necessario, e trattanto non cessò in tutto quel tempo di predicare, ed insinuare la limosina a tutti i Ricchi, e Luoghi pii.

§. 82.
Divites, & Ecclesiasti. cos ad eleemosynam incitabat.

Super 225. *Art. Proc. fol.* 1614. *dixit* = Dopo la rinuncia del Vesco vato ritornato in questa Casa di S. Michele non s'intepidì la Carità del Ven Servo di Dio verso de Poveri. Quindi comandò a me, che avessi dispensata la Carità a poverelli secondo la loro età, e condizione, ed oltre le copinse Carità segrete, che faceva fare a persone vergognose, ogni giorno nello smontare di carrozza ci vedevamo circondati da poveri tirati dalla propalata Carità del Servo di Dio.

§. 83.
Ad suos reversus secreta publicaque eleemosina pauperes per Testem alebat.

De propria experientia.

XXXIII. Testis *Ad. R. P. D. Laurentius Nigro Consultor Generalis Congregationis SS. Redemptoris annor.* 61. *Super* 207. *Art. Proc. fol.* 2100. *ter. dixit* = Sò di certa scienza, che il Ven. Servo di Dio di tutto il danaro, che ritraeva dal Colleggio de Dottori, dalla pensione, e dall' aggregazione de nuovi Cavalieri al suo sedile di Porta nuova, l'impiegava si per i bisogni temporali de suoi Congregati, che per le Fondazioni delle Case di sua Congregazione, specialmente l'ultime; se qualche Congregato stava incomodato, s'impegnava con danaro, o altro per farlo ristabilire come accadde in mia persona, che nel mentre l'ajutava a scrivere, mi sopravenne un morbo tenuto da me occulto; appena saputolo il Servo di Dio, dopo fattami una dolce correzione, perchè subito non ce l'aveva palesato, mi mandò in Napoli si per mutazione d'aria, come per parlare con buoni Medici di colà, e ristabilirmi, praticando lo stesso con gl' altri sì Padri, come Studenti, che Laici.

§. 84.
Propriis censibus Domorum Congregationis egestati providebat.

§. 85.
Ægrotos proprio sumptu pristina valetudini restituebat.

Super 208. *Art. Proc. fol.* 2101. *dixit* = So di certa scienza, che il Ven. Servo di Dio nel tempo di qualche infermità, o leggiera, o mortale de suoi Individui, ci aveva una special cura, ed era tutto Carità, visitandoli, confortandoli, e confermandoli nell' uniformità alla volontà di Dio, praticato questo ancora da Vescovo, volendo essere inteso dal Sagrestano della Collegiata di S. Andrea Apostolo, degl' infermi, che si commonicavano per visitarli, e confortarli, e se non erano questi confirmati ancora, conferirli questo Sagramento, e ciò faceva specialmente nella visita della Diocesi con confirmare gl' infermi, non potendo andare in Chiesa.

§. 86.
Sodalibus infirmis in omnibus præsto erat.

§. 87.
Eadem Charitas erga ægrotos in Diœcesi.

Super 215. *Art. Proc. fol.* 2101. *ter. dixit* = Che il Ven. Servo di Dio si da Vescovo, che dopo la rinuncia in questa Casa di S. Michele, oltre che voleva si fosse fatta sempre la limosina a poveri anche superante le forze della Congregazione, Egli non ne fè mai partire alcuno scontento; stabilmente in ogni Sabato, ma anche quasi in tutti

§. 88.
Ad Collegii januam eleemosyna distribui jubebat.

§. 89.
Nullam egenum sine stipe dimisit.

i gior-

i giorni della settimana faceva copiose limosine per mezzo di chi l'assisteva.

§. 90.

Super 225. *Art. Proc. fol.* 2103. *dixit* = Che il Ven. Servo di Dio, oltre l'elemosine fisse, che faceva, trovandomici presente, una mattina disse, che non li avessero dato pane bianco, ma bruno, perchè Lui era povero, essendo suo desiderio di farlo dare ai poveri. *Nigro contentus pane album sibi in cibum allatum Pauperibus dari jussit.*

XXXV. Testis *Ad. R. P. D. Petrus Volpicelli Congr. SS. Redempt. & V. S. D. CONFESSARIUS ann.* 59. *circ. Juxta* 26. *inter. Proc. fol.* 2245. *respondit* = Ritirato in S. Michele dopo di avere rinunciato il suo Vescovato, non cessò mai di fare elemosine publiche, e segrete, ed ogni Sabato particolarmente dispensava carlini dieci, tanto che della pensione, che gli aveva data per proprio moto il felice Regnante Pio VI. ogni anno ne mandava buona porzione in S. Agata de Goti per impiegarsi in opere pie, ed in elemosine, e tutto questo senza veruna interruzzione sino alla preziosa sua morte. In quanto alla dilezione de suoi nemici, so per propria scienza, e da testimonj degni di fede, che tanto da Missionario, che da Vescovo procurò sempre di farli bene, orare per loro, soccorrerli in tutte le necessità loro.

§. 91.

Nocentes Pauperes secreto publiceque juvabat

§. 92.

Fere totam Pontificiam pensionem ad Sanctagathenses egenos mittebat.

XXXVII. Testis *Ad. R. P. D. Dominicus Cortano Missionarius Congr. SS. Redemptoris, & V. S. D. CONFESSARIUS annor.* 82. *circ. Juxta* 26. *Inter. Proc. fol.* 2432. *ter., & seq. Respondit* = Effetto eziandio di questo suo eroico divino amore fu l'altro gemello inseparabile amore verso il suo Prossimo, amandolo, come a se stesso per Dio, in Dio, e con Dio, per cui s'impiegava sempre nelle opere della misericordia a suo favore, tanto riguardo allo spirito, quanto riguardo al corpo, ajutandolo nel primo con consigli amorevoli, mai rimucco delle afflizioni, scropoli, tentazioni, e disgrazie, che li manifestavano, e con prediche, e sermoni, preghiere al Signore a pro de suoi prossimi; e nel secondo ajutandoli con copiose elemosine per quanto poteva, nello stato di nostro Congregato, ma sopra tutto da Vescovo nella sua Diocesi di S. Agata de Goti sino adessurire la Mensa Vescovile, fino a vendersi la carrozza, ed i cavalli, la Croce pettorale, ed anello rieco per sussidio de poveri. Soprattutto nell' anno 1764. nella generale penuria del nostro Regno, come lo possono deporre anche di scienza propria i testimonj di veduta, Fratello Francesc'Antonio Romito, e Fratello Alessio Pollio, che stavano con esso Lui colà. Questa Carità prosegul poi qui in questa Casa di S. Michele Arcangelo dopo rinunciato il Vescovato, dispensando continuamente larghe elemosine così in publico, che in privato, non solo a naturali, ma anche agli estranei, venendo fino da remoti Paesi, e specialmente dalla stessa sua fu Diocesi di S. Agata de Goti moltissime persone bisognose, e questo tutto sopra quella pensione sulla Mensa Vescovile di S. Agata, che li assegnò la S. Sede Apostolica nella cennata rinuncia, e da quelli emolumenti, che li pervenivano dal Collegio de Dottori di Napoli, ove esso era fin dalla sua fresca età aggregato, ed anche quella porzione per le aggregazioni de novelli Cavalieri nel suo Sedile di Porta nova in Napoli, dividendo l'uno, e l'altro da Padre amoroso, parte in sussidio de bisogni delle nostre Case, parte per le sante missioni, e parte in sollievo de succennati poverelli, e così faceva anche di quel picciolo loro, che forse pro-

De visu propriaque experientia.

§. 93.

Congregationis Moderator profusa in pauperes liberalitate claruit.

§. 94.

Episcopales census, pretiosamque supellectilem in pauperes erogavit.

§. 95.

Ad suos reversus tum civibus, tum exteris egenis large manu subvenit.

§. 96.

Suos census partim in Domorum subsidium, partim in Missionum expensas, partim in alendes pauperes insumebat.

cacciava dalla stampa de suoi libri, detratto il solo necessario dispendio per la stampa, oltre a che varj librettini divoti di massime eterne, ed altri, faceva stampare a sue spese per farli gratis regalare nelle sante missioni, per così mantenere ne Popoli il frutto delle medesime, come mi costa di propria scienza, e sapendo benissimo, che Egli mai stampò libri per fine di lucro temporale, ma solo per lo santo zelo di giovare a tutte le sorti di persone.

Super 207. *Art. Proc. fol.* 2510. *dixit* = Particolar Carità dimostrò sempre Egli verso i suoi Congregati nel consolarli ne loro temporali bisogni, e profondendo in loro sollievo tutto quel danaro, che ritraeva o dal Collegio de Dottori, o dal suo Sedile di Portanova nelle aggregazioni de novelli Cavalieri, ed anche dalla pensione del suo Vescovato dopo la rinuncia, ajutando sopratutto le novelle Fondazioni delle Case, e subito, che sentiva qualche individuo accidentato di salute, procurava di subito farlo sistabilire coll' ajuto di Dio, e de Medici.

§.97.
In juvandis Sodalibus bona, vel mala valetudine utentibus proprios reddi-tus impendebat.

Super 208. *Art. Proc. fol. cit. dixit* = Non minor cura ebbe per gl' infermi Congregati per far loro riacquistare la perduta salute sino a soccombere a molte spese per viaggio, e sollievo di questi, e mi ricordo signanter, che una volta stando io infermo con una fiera ostruzzione nella Casa d'Iliceto, mi mandò a prendere a spese sue sin colà, e mi fece andare nella costa d'Amalfi a prendere aria, sopratutto si dimostrò sempre sollecito per gli ammalati gravi delle Case, ove stava, visitandoli spesse volte al giorno, confortandoli, dando loro confidenza per l'eterna salute, e dando loro tutti gli ajuti spirituali, massimamente a coloro, che stavano prossimi a trapassare da questa vita all' altra. Costume, che prosegul anche da Vescovo, come mi si dice, avendo nota di coloro, che si comunicavano in letto la mattina per visitarli, e confortarli in quello stato.

§.98.
Infirmis Sodalibus qua pristinam recuperarent valetudinem rusticationem persolvebat.

§.99.
Lethali morbo correptos identidem per diem invisebat, & ad obitum usque opitulabatur.

De propria experientia in Episcopato.

XLIV. Testis *Adm. R. D. Felix Verzella Canonicus Collegiatæ Montellæ Diœcesis Nunci V. S D. SECRETARIUS, ET CONFESSARIUS ann. 68. circ. super.* 216. *Art. Proc. fol.* 3025. *dixit* = Sono come testimonio oculare, che il nostro Ven. Servo di Dio, fatto Vescovo, fu molto profuso nella Carità verso i poveri; infatti, se qualche Ordinando povero non poteva pagare gli esercizj spirituali, Egli gli dava il denaro, e faceva rilasciare ai medesimi i dritti soliti della curia; così faceva ancora con tutti gli altri poveri secolari, ed Ecclesiastici, rilasciando loro i dritti curiali, e teneva apposta per così stabilito un Canonico della sua Cattedrale, come Avvocato de' poveri per farli difendere gratis nella sua Curia, a tale, e tanto che per questi rilasci, la sua curia non rendeva in certi mesi tanto, che avesse potuto bastare per la solita mesata del Vicario; so ancora, che alimentava quotidianamente molte povere Zitelle divote, e quelora si maritavano, rilasciava loro non solo gli atti della Curia, ma ancora altri sussidj ad esse contribuiva.

§.100.
Heroica Charitas erga egenos Clericos, secularesque.

§.101.
Ad gratis defendendas egenorum causas advocatum constituit.

§.102.
Inopes puellas alebat, earumque matrimonio per subsidia providebat.

§.103.
Singulos Civitatis pauperes in censum relatos subsleatabat.

Super 217. *Art. Proc. fol.* 3025. *ter. in fin. & seq. dixit* = Colla stessa causa depongo, che egli ordinò a Parrochi di S. Agata, che avessero fatta nota distinta di tutti i poveri della Città a tenore della loro povertà, e qualità, ed a tenore di questa li soccorreva; sicchè erano tante l'elemosine assegnate, che oltrepassavano le spese del vitto, e le provisioni de' suoi familiarj, poichè ascendevano ad una somma considerabile con molto stupore, ed edificazione mia, e di tutti, per-

§.104.
Eleemosynæ ceteras expensas superabant.

perchè si vedeva impiegare in dette elemosine assegnate molte centinaja l'anno.

Super 219. *Art. Proc. fol.* 3026. *& seq. dixit* = L' eroica Carità verso i poveri del Ven. Servo di Dio, viepiù spiccò nell'anno memorabile di penuria 1764. come io ne fui di tutto testimonio oculare, imperocchè il Ven. Servo di Dio si trovò in una grande angustia, atteochè non essendoci stato verun previo segno, si trovò venduto dal suo Economo tutto il grano del suo magazzino l'anno antecedente, e perciò ingrossatasi la penuria, si vidde affollato il povero Vescovo da migliaja di poveri d' ogni condizione anche civile; il santo Prelato però nell'atto stesso, che seppe essersi venduto il grano sudetto, senza potersi penetrare il perchè, volle che si fosse fatta una gran provista di fave, e fagioli, perchè mai era stato solito di farlo, ed io giudicai dopo il fatto, che Egli avesse avuto un lume superiore di quanto doveva accadere; in fatti con quelle proviste cominciò Egli a sollevare i poverelli di Gesù Cristo, ed oltre la provista sufficiente ad ogn'uno, faceva ancora distribuire danaro; contemporaneamente scrisse per mano mia varie lettere ad amici, e sopra tutto a Don Ercole suo Fratello in Napoli, che mi pare essere stato quell' anno deputato della Città, acciocchè avessero procurato del grano nella possibile quantità; mancò anche a Lui il denaro, perchè ogni cosa comestibile si vendeva a carissimo prezzo, e perciò mandava spesso me a varie persone ricche, per aver denaro in prestito, ma nessuno ce lo volle dare, atteaa la sua vecchiezza, e mala salute, e tutti credevano esser vicina la sua morte, e perciò l' angustiato Servo di Dio cominciò a vendere il meglio, che aveva, e cominciò anche a restringese la mensa comune. Quindi fece vendere segretamente le due mule colla carrozza senza farlo sapere a suo Frstello, vendè anche un' anello ricco, che li aveva regalato il fu Monsig. Giannini Vescovo di Lettere, ordinò ancora, che si fussero vendute le sei posate di argento, che teneva nel suo povero riposto, dicendo che erano buone le posate di metallo. Ma noi suoi Familiari li fecimo credere, che si erano vendute, ed egli volle vedere le nuove posate di metallo venute da Napoli, e quando poi cessata la carestia, si dovettero cacciare le posate nascoste da me, li fecimo credere, che si erano impegnate, e poi ripigliate; non sapendo più che vendersi, si voleva vendere ancora il rocchetto, e l' orologio ancora, se non fusse stato da me dissuaso, atteso che serviva per l' orario necessario del suo regolamento ordinario, pensava ancora di far vendere tutto l'argento della Cattedrale, ma i Canonici li resisterono, e perciò non arrivò all' intento; non mancò anche di precettare i medesimi Canonici almeno di pignorare il detto argento, ma ne pure in questo fu compiaciuto; onde perciò il santo Vescovo si vedeva tante volte camminare solo per le stanze agitato da una grandissima afflizione, pensando al modo di sollevare le sue pecorelle affamate. Avrebbe voluto vendere, o almeno pignorare l' argento de' Pontificali, dicendo, che in dette occorrenze avrebbe potuto servirsi di bocale, e di bacino di creta, ma essendogli stato detto, che non erano robe sue, ma bensì della Cattedrale, desistè dall' impegno, ma ogn già dalla continua afflizione, che provava, di modo che arrivò a ridurre il suo cibo a poco pane, ed una minestra, togliendo la carne, servendosi solamente di qualche frutto, assolutamente necessario alla

§. 105.
In summa annona caritate egenorum millibus stipans singulis alimenta pecuniamque distribuit.

§. 106.
Fratre, aliisque in solliecitudinis partes adscitis frumentum pauperibus erogandum provisit.

§. 107.
Inter alendos pauperes pecuniæ pressus angustiis supellectilem vendidit, & mensam immisuit.

§. 109.
Divenditis mulis, Curru, pretiosoque annulo pretium in pauperes erogavit

§. 109.
Ipsa arma mensalia vendidisset, ni familiares subtraxissent.

§. 110.
Pauperum amore se orologio, & superpelliceo orbasset ni Testis impedivisset.

§. 151.
Saturandæ Gregis fami re medium invenire non valens summa premebatur angustia, & anxietate.

§ 152.
Erat cibus Pauperum refectio V. Antistitis jejunantis,

§.113. *Suæ impotentiæ angustias pauperibus exponens eos salari satagit.*

§.114. *Totum quod ad se pervenerat frumentum pauperibus distribuit.*

§.115. *Religiosum erga Pauperes avarum vehementer redarguit.*

§. 116. *Triginta argenteos a Provinciali Soc. Jesu ad se dono missos pauperibus distribuit.*

§. 117. *Toto caritatis tempore Episcopales ædes egenis patere voluit.*

§. 118. *Mœrorem ex Pauperum compassione susceptum vultu præseferens S. Paulini æmulator videbatur.*

§.119. *Crescente famelicorum numero, & insolentia majore angebatur angustia.*

§.120. *Furenti Populo, & ad necem annonæ Sindacum conquerenti se pro illo domi suæ abdito obsidem, & victimam obtulit.*

§.121. *Seditiosis tarmis quod sibi*

alla ana salute. Uo giorno vidde affollata molta gente al suo Palazzo cercando pane, ma il Veo. Servo di Dio affacciatosi tutto pieno di tenerezza loro rispose: *Io mi ho vendata la carrozza, e l'anello, ed altro non ho più che vendere per voi, ma confidate in Dio, che io ho preso tutti i mezzi per aver come soccorrervi*: in fatti oon lasciò di cootinuameote insinuare a tutti i ricchi, ed a capi di Religione, che avesscro profusa la loro Carità con i poveri di Gesù Cristo io questo infrangente, e subito che ebbe alcone tomole di grano dal suo Fratello D.Ercole da Napoli,a ducati sei il Tommolo, sobitò lo fece distriboire a'poveri,e dispensò anche qoella poca farina,e grano,che teneva per se, e sua famiglia. Avendo saputo ancora,che un certo Soperiore d'on Covento bastaotemente comodo, faceva passare scarsameote i poverelli, subito se lo fcce chiamare, e li fece una forte correzziooe, sicchè avesse da indi in poi profusa viepiù la Carità coo i poveri di Gesù Cristo. Voleva anche ottenere facoltà dal Sommo Pootefice di pigliare deoaro a censo sulla mensa, ma oe fu dissuaso, staote che sebbene l'avesse ottenuta, ooo avrebbe trovato chi ce l'avrebbe dato. Essendosi intanto saputo in Napoli l'afflizzione del Veo. Servo di Dio, il fu P. Pasquale de Matthcis Ex-Provinciale dall' abolita Compagoia di Gesù li mandò una poliaetta di ducati treota, che subito fece dispensare a' poveri. Ogni giorno poi vedendosi affollato da' poveri, sempre che calava nella Chiesa a visitare il Santissimo, faceva sessioni col Magistrato, e Canonici per trovare modo, e maoiera di ajotare i poverelli, a' quali in tutto questo rempo noo teone mai chiusa la porta del suo Palazzo, daodo libero l'accesso a tutti a ricorrere alla Carità del loro comune Padre; e dico la schietta verità, che io lo vedeva in questo tempo così afflitto, mesto, ed addolorato, che moveva a pietà anche ooi, e chiunque lo vedeva, e rettamente pensava io, che Egli avrebbe rinnovato, se avesse potuto, l'esempio di S. Paolino, che vendè tutto per lo riscatto de'sooi Nolani schiavi, ed all' ultimo si vendè anche se stesso; imperocchè crebbe questa sua afflizaione, allorchè i Vassalli della sua mensa del Feudo detto Bagnoli non solo lo appietavano ogni giorno per soccorso, come suoi Vassalli, ma anche alconi di essi arrivarono a mioacciarlo, ptetendendo a forza il soccorso, a' quali oon mancava Monsignore di dare quel che poteva: maggiore però timore, e dolore concepì il Ven. Servo di Dio, qualora il popolaccio di S. Agata maocandoli il pane, si pose in tomolto, ed armata manu si portò nella Casa del Sindaco allora Dottor Fisico D. Domeoico Cervo, e coo acceite ruppe il portooe, che stava beo serrato, e custodito; buooo per lui, che si trovò in qoell'ora rifuggiato oel Palazzo Vescovile sotto le ali della carità del santo Vescovo, poichè nella prima furia della plebe sarebbe stato fatto pezzo pezzo. In fatti appuratosi, che egli stava in detto Palazzo Vescovile, la plebaglia tomultuaote si divise in due squadroni, l'ono entrò nel detto Palazzo, l'altro lo circondò da fuori per oon farlo scappare, e farne stragge della soa persoua. A tale rumore, e grida bisognò far oascondere il povero Sindaco cercato a morte, ed io lo feci celare deotro un camerioo remoto, e trattanto il saoto Uomo si fece incontro alla moltitudine tomultuaote, e colle lagrime agli occhi scusava il povero Sindaco,offeriva se stesso per vittima del loro forore, addoceva forti seotimenti per calmare gli animi accaniti, e per vie più riuscirvi, come avveooe, fece dispensa-

re immantinenti a quelli sediziosi quella poca farina, e pane, che gli era rimasto in casa, come anche tutto il pane, e farina, che era nel Seminario, e così cessò il tumulto. Accadde anche in una sera un fatto, che ci volle a far morire di pietà, e di spavento, poichè avendo il santo Vescovo all'ora solita tarda licenziata la sua Famiglia, e mentre tutti stavamo per metterci a letto, nel passare, che io feci, per l' anticamera mi avviddi di una persona distesa stramazzone sopra un cassabanco, parendo, che dormisse; il lume era opaco, perchè stava lungi da detta staoza, perciò chiamai il servitore Alessio Pollio, che venuto ci accostammo entrambi a vedere chi fusse; lo riscossimo per risvegliarlo, e ci accorsimo, che era un giovinetto tutto assiderato, e freddo coll' aoima tra i denti, che appena faceva conoscere, che era vivo, poichè non faceva nessun moto; restammo tutti stupidi a tale veduta, ne diemmo subito parte al santo Vescovo, il quale tutto carità, ed amarezza accorse in fretta allo spettacolo, e fece subito applicarle ristorativi spiritosi, e riavuto in qualche modo, li fece intromettere a forza nella bocca un pezzetto di cioccolata, perchè le gauasse per l'ioedia erano chiuse; ripigliato lo spirito smarrito l' assiderato giovane con estrema consolazione del santo Vecchio, ordinò a noi, che avessimo trattaro di ristorarlo piano piano, acciocchè il soverchio cibo non l'avesse fatto maggior danno, e così avendolo trattenuto nel suo Palazzo per più giorni, e ripigliate le forze lo licenziò, ordinandoli, che fosse venuto a ritrovarlo spesso spesso, come fece in tutto il tempo della penuria.

& Seminario farina reliquum erat, distribuens tumultum sedavit.

§. 122.
Adolescentulum fame pæne extinctum intempesta nocte in Episcopio repertum illacrymans ad sensus revocavit, eiboque triduo refectum bene valentem dimisit.

§. 123.
Eumdem a se invitatum toto caritatis tempore aluit.

Ex Proc. Apost. S. Agatæ

I. Testis *Adm. R. P. D. Antonius Maria Tannoja Consultor Generalis Congr. SS. Redemptoris annor.70. circ. juxta 26. Inter. Proc. fol.391. respondit* = Io Congregazione non potendo sodisfare quelle opere di misericordia, che non erano confacenti col proprio stato promoveva la limosina in tutte le case per qualunque bisogno de' poveretti. Trattandosi consolare un'afflitto fosse congregato, o estraneo, lasciava tutto, ma da Vescovo maggiormente si rese singolare in queste opere. Visitava gl'infermi, e li consolava anche con ristori corporali: visitava le carceri, e soccorreva i carcerati: vedendo afflitto chiunque per debiti, litigi, o altro, interponevasi, somministrava del suo, e facevasi mediatore. Fu di sollievo al famelico, e nudo, ne mai poveretto fu licenziato da lui senza vedersi consolato. Anche ritirato in Congregazione seguitò a profondersi colla Carità verso i poveri, e posso dire sino all'ultimo respiro.

De visu propriaque experientia.

§. 124.
Ægrotos visitans temporali ope juvabat.

§. 125.
Afflictorum miseriis opem pecuniaque occurrebat

§. 126.
Egenorum Pater usque ad obitum fuit.

Super 107. Art. Proc. fol. 536. dixit = Somma carità dimostrò ancora il Servo di Dio per quello, che è noto a me per più riflessi co' nostri Congregati. Oltre una paterna sollecitudine per la salute di ogni uno anche de' Fratelli Laici, sollevò tanti, e tanti per l'angustia, in cui erano per la povertà de' proprj Congiunti. Si diffondeva in questo per la porzione, che godeva in Napoli come anziano nel Collegio de' [illegible]ori, sollevava ancora con somma carità le famiglie delle medesime case, soccorrendole di tempo in tempo. Colla medesima Carità si profuse per stabilire le nuove case di Scifelli, e Frosinone. *Voleste Dio*, scrisse al Rettore di Frosinone, dopo aver ri-

§. 127.
Singulorum Sodalium egestatem proprio ære levabat.

§. 128.
Suas domos Pontificiæ Ditionis præ ceteris dilexit juvitque.

rinunciato il Vescovato, *che tutta la mia pensione potessi mandarla a Voi altri; ma stò nella Casa di Nocera, dove non ci è niente.* In una sua de' 14. Febraro 1780. così al P. D. Angelo Majone: *Mi ritrovo così stretto dalla miseria, che stò in pericolo di perdere il cervello. Da Frosinone mi scrive quel Rettore, che sta col pensiero di venirsene, perchè non sa, come rimediare per dar da mangiare ad otto, o nove Compagni. Io questa mattina ho mandato a vendere le quattro posate, che aveva, ma queste per quanto tempo possono rimediare? Ho pensato levarmi la spesa della cioccolata, e levarmi anche la carrozza.* A questo segno il Servo di Dio amava i suoi Congregati.

§. 129. *Anno 1780. ad sublevandam Phrusynonensis Domus egestatem mensalia arma divendidit.*

§. 130. *Licet Senex morbisque fractus vel ipsum coccholatæ, & currus usum sibi præscriptam interdixisset ut Phrusynonis Domum juvaret,*

§. 131. *Ægrotis nulla re deerat.*

Super 208. *Art. Proc. fol.* 537. *dixit* = Maggior tenerezza aveva il Servo di Dio, per quello, che ho sperimentato in me stesso, e negli altri verso i soggetti informi. Non badava a spesa, nè de Medici, nè di Medicine. La medesima Carità voleva si avesse da' Rettori delle case, e soleva dire, che per gl' infermi, bisognando si vendessero anche i Calici. Caritatevolmente non solo informavasi dello stato di taluni, che erano a letto; ma quel poco di ricreazione, che aveva dopo tavola di mattina, e di sera la faceva nella stanza de' medesimi

§. 132. *Animi relaxandi tempus in visitandis infirmis insumebat.*

§. 133. *Domorum Præsidibus non juxta census, sed egenorum necessitates eleemosynas metiendas præscribebat,*

Super 215. *Art. Proc. fol.* 539. *ter. dixit* = Tenerezza, e somma carità dimostrò il Servo di Dio in ogni stato, come mi è noto, e mi vien contestato da tanti. In Congregazione animava i Rettori ad esser profusi co' poveri, e godeva in sentire, che taluni si segnalavano in questo, e contro il sentimento di alcuni Padri, che nella casa de' Ciorani volevano si bilanciasse la limosina colla rendita della casa, diede tutta la facoltà al P. D. Saverio Rossi, che co' poveri era profusissimo.

§. 134. *Abdicato item Episcopatu profusa Ejus Charitas nullis coarctabatur limitibus,*

§. 135. *Ad alienam levandam egestatem vel quinquaginta argenteos solvere non dubitavit.*

Super 225. *Art. Proc. fol.* 543. *dixit* = Anche ritirato in Nocera dopo rinunciato il Vescovato, come io medesimo osservava, e mi si contestava da' nostri, non si diminuì nel Servo di Dio la sua Carità verso i poveri. Per la limosina ne teneva incombensato il P. Villani, ed il Fratello Francesc'Antonio, e non ci era tassa per questo. Mi disse il nostro Fratello Michele Ilardo, che avendo esposto persona di Napoli i proprj bisogni al Servo di Dio, e considerando le circostanze, in una volta gli mandò ducati cinquanta, o almeno circa questo, se mal non mi ricordo.

De propria experientia in Episcopatu.

II. Testis *Illma D. Catharina Minutilli Vidua Lucca Incola S. Agathæ annor.* 74. *juxta* 26. *Inter. Proc. fol.* 327. *respondit* = Il fu D. Antonio Limana Galantuomo di questa Città, e mio parente tenendo su di un suo territorio il peso di circa ducati sei di canone annualmente dovuto a questa Mensa Vescovile, ne aveva attrassata la sodisfazione per circa sei annate. Si raccommandò a me sua parente per intercedere dal Servo di Dio Vescovo qualche rilascio, attenta la povertà, in cui era ridotto, e non permettere, che il Procuratore della Mensa lo astringesse a quel pagamento, come minacciava di fare. Allora il Servo di Dio in sentire da me lo stato bisognoso di quel galantuomo in risposta gli fece il rilascio di tutte le sei annate decorse, e gli assegnò in oltre per ogni mese m[illegible] tomolo di grano, ed inoltre gli donò, e rilasciò ancora per l'avvenire il detto canone, come fu sempre puntualmente adempito per tutto il re-

§. 136. *Mensæ conductori non modo ingentem debitum relaxavit, sed menstruam stypem assignavit,*

stan-

stante tempo, in cui ritenne questo Vescovato &c. E generalmente poi ripeto, che la Carità del Servo di Dio si rifondeva a tutti i poveri.

§.137.
Ejus Charitas erga singulos egenos aque diffusa.

Super 107. *Art. Proc. fol.* 350. *ter. dixit* = Mi ricordo molto bene, che trovandomi io nella Città di Airola pertinenza di questa Diocesi in occasione della Monacazione di due mie figlie in quel Monastero, ed ivi trovandosi anche il Servo di Dio nella Visita circa il secondo anno del suo Vescovato, si portarooo colà a visitarlo il di lui Fratello D. Ercole di Lignori, e Donna Marianna Moglie di esso D. Ercole, e Cognata respettivamente di esso Servo di Dio, portando seco loro anche due ragazzi loro Figli. Il Servo di Dio l' accolse con segni di tenerezza, situati in quarto del Palazzo allora Ducale, il più rimoto dalla stanza del quarto, ove stava esso Servo di Dio posentato, ne mai in quelli tre, o quattro giorni, in cui quelli si trattennero in Airola, gli ammetteva alla sua udienza, eccetto che un'ora prima del pranzo, e così pure un'ora prima della cena nella sera, nel qual tempo il trattenimento consisteva in colloqoj spiritoali, e si può dire in continuate prediche, che faceva a detti suoi Conjugi &c. So pure nella stessa occasione per bocca de' medesimi Congiunti D. Ercole, e Donna Marianna, che essi erano venuti a trovare il Servo di Dio si per un segno di affetto, che sulla speranza, che il Servo di Dio avesse a compiacersi di far loro un rilascio dell' assegnamento annuo, che il medesimo si aveva riserbato, giacchè trovavasi proveduto delle rendite Vescovili; ma non poterono affatto ottenerlo, a motivo, che come esso diceva, che le rendite del Vescovato erano de' poveri, ed il suo assegnamento serviva per suo sostentamento.

§.138.
Fratrem Ejusque uxorem hospitio excepit.

§.139.
Fratri patrimonialis census diminutionem a se Episcopalibus redditibus aucto roganti, Episcopales redditus non suos, sed Pauperum esse respondit.

Super 186. *Art. Proc. fol.* 356. *dixit* = Sò per causa di scienza, che la vigilanza del Servo di Dio ad impedire il vizio della disonestà, che diceva esser quello, che fa piombar nell'inferno la maggior parte delle Anime, fu indefessa non solo ad impedire quelli, che in atto erano, ma anche quelli, che potevano esserlo: tantochè trovandosi qui una assai vistosa giovane figlia di Luca Mosillo, ed Elisabetta Conte &c. procurò ad ogni sua spesa collocarla nel Conservatorio delle Monache di legno, presso l'Ospedale degl' Incurabili di Napoli, ed ivi provedutala di quanto le bisognava, le diede per suo sostentamento carlini quindici per ogni mese. Questa figliola già trovasi Monaca professa in questo Conservatorio; ed essendo stata io in Napoli la trattai di persona, mi rattificò quanto fin' ora ho detto, chiamandosi contenta, e dando gloria a Dio dello stato, in cui si ritrovava, ed esagerando sempre la carità usatale dal Servo di Dio.

§.140.
Eleemosynis scandala tollebat, vel praeveniebat.

§. 141.
Quo venustam puellam in tuto poneret monastrum eleemosynam illi assignavit

De auditu immediato

Super 218. *Art. Proc. fol.* 364. *dixit* = Sò, e mi ricordo, che trovandosi il quondam Antonio Jadejava affittatore della masseria della mensa Vescovile debitore di grosse somme alla detta mensa per attrasso d'estagli di detta masseria, il Servo di Dio compassionando il povero debitore gravato di famiglia glie ne fece un caritatevole rilascio, e questo lo sò dalla bocca della quondam Rosa Palella Moglie di esso Jadejava, che non lasciava d'encomiare la carità del Servo di Dio.

§.142.
Alteri mensae conductori egestate presso ingens debitum remisit.

VIII. Testis *Adm. R. P. Franciscus Rolandelli Ordinis Praedicatorum Provinciae Lombardiae in Coenobio Duratiani annor.* 65. *Juxta* 26. *Inter. Proc. fol.* 888. *ter. respondit* = Colli poveri fu più che profuso, tutti soccorreva per quanto permettevano le forze sue, e sopra tutto

De propria scientia

§.143. *Profusus in Pauperes, caritatis tempore non modo S. Agathæ, sed item Duratiani egenos ad se confugientes juvit.*

§.144. *Duratiani sua jura pauperibus distribuebat.*

si vide la sua profusione verso i poveri nell' anno della caristia dell' 1764. Si vendè la carrozza, li muli, l' anello, e quanto aveva per soccorrere i poveri della Città, ed anche della Diocesi, talchè moltissimi della Regia terra di Durazzano andavano in S. Agata per essere soccorsi. I dritti del *Pastor bonus*, che esigeva da Preti della Regia terra di Durazzano, li faceva distribuire alli poveri della medesima Regia Terra.

De propria experientia uti Parochus Cathed.

IX. Testis *R.mus D. Joannes Barbieri olim Parochus, inde Canonicus Cathedralis S. Agathæ Gothor. annor. 64. Juxta 26. Inter. Proces. fol. 924. respondit* = Sono io pienamente informato, perchè trovandomi allora Paroco della Cattedrale ebbi frequentissime occasioni di trattar da vicino il Servo di Dio &c. Per l'istessa causa di scienza mi costano le opere di misericordia del Servo di Dio verso i poveri, a quali non mancava dare gli opportuni soccorsi, e per darli a misura del respettivo bisogno cercava la nota di essi poveri così da me, come dagli altri Parochi della Città, e con tal regolamento distribuiva le limosine, o in denaro, o vero in biancherie, sacconi, mante, e simili cose occorrenti alle povere famiglie, e particolarmente per la collocazione delle nubili bisognose. Tali opere di misericordia erano già continue, ma nell' anno della penuria dell'anno 1764. furono assai più numerose, ed abbondanti del solito, e non bastando allora l' ordinarie rendite del Vescovato, si privò di molte cose di proprio comodo, fino a dismettere l'uso della carrozza, avendola venduta con tutte le mule per impiegare il prezzo, come fece in soccorso de Poveri.

§.145. *Pauperibus ia censum a Parochis relatis pecuniam, lintea, stragula & singula necessaria distribuebat.*

§.146. *Annonæ caritate urgente vel ipsis se orbavit necessariis ut Pauperes aleret*

De propria scientia.

XIII. Testis *Adm. R.D.Hyacinthus Morgillo Canonicus Archipresbyter Collegiatæ Argentii annor.59. Juxta 26. Inter. Proc. fol. 1244. respondit* = Le limosine, che si davano alle male donne emendate per allontanarle dall' offesa di Dio, ai poveri che venivano a cercarle, ed alle famiglie vergognose, erano innumerabili, e molte passavano per le mie mani, non minore cura ebbe degl' Infermi visitandoli, provedendoli del bisognevole, e pagando i medicamenti, che presi avevano. A tal segno giunse la Carità, che il Ven.Servo di Dio aveva verso i bisognosi, che spesso, e volentieri doveva farsi improntare denaro, come acutiva dire dal fu magnifico Leonardo d'Ambrosio, non ostante la rendita del Vescovato, che supera li quattro mila ducati annui.

§. 147. *Ejus eleemosynæ innumerabiles.*

§.148. *Ægrotis pharmaca persolvebat.*

§.149. *Ad opitulandos egenos mensæ redditibus erogatis se alieno ære gravabat.*

Super 64. Art. Proc. fol. 1255. ter. dixit = Teneva assegnate li nosine mensuali tanto a donne emendate dalla loro mala vita, quanto a donne, che potevano cadere, il che mi costa, per aver io veduto venire nel Palazzo Vescovile le sudette donne a prendere dette limosine.

§.150. *Mensaales eleemosynæ Mulieribus elargitæ.*

De propria scientia,

XIV. Testis *Adm. R.D. Didacus Petrone Canonicus Primicerius Collegiatæ Argentii annor. 60. Juxta 24. Inter. Proc. fol. 1291. ter. respondit* = Non fu minore poi la sua cura nel sovvenire il Prossimo nelle necessità corporali. Il Servo di Dio giornalmente faceva limosine a poverelli nel suo Palazzo Vescovile, ne si licenziava povero senza soccorrerlo, ed oltre queste limosine quotidiane, teneva assegnate altre mensuali a persone povere, e vergognose, ed in attestato di ciò parecchie limosine furono date a me per portarle a tali persone, come coadjutore della Parrocchia di S.Felice. Dimostrò anche il suo amore verso il Prossimo col non trascurare visitarlo, o provederlo del bisognevole nell' estreme necessità con dargli confetture, e pagare

§.151. Argentii *nemini stypem denegabat.*

§.152. *Secreto per Testem alebat quos pudor mendicare vetabat.*

§. 153. *Ægrotis bellaria & pharmaca suo sumptu ministrabat.*

gare i medicamenti nelle loro infermità, e tali, e taote erano le limosine, che si riduceva il Servo di Dio a stare senza affatto denaro, e veniva obligato tal volta a farsi improntare qualche piccola somma per il vitto quotidiano, come udii più volte da i suoi Familiari.

§.154.
Ut se aleret pecuniam mutuo sumere cogebatur.

XVI. Testis *Adm. R. D. Sabathinus Crisci Canonicus Collegiatæ Argentii, ac olim Pro-Cancellarius V.S.D. annor.61. circ. super* 208. *Art. Proc. fol.*1392. *dixit* = Sò per averlo veduto, che il Servo di Dio stando qui in Arienzo spesso visitava gl'infermi, apprestando loro degli ajuti spiritoali, e temporali, come appunto feee col fu Diacooo D. Francesco Altarelli moribondo, nel visitare il quale mi accompagnai anche io col Servo di Dio, e quest' istesso mi ricordo averlo pratticato con ogni ceto di persone.

De vitu.

§.155.
Charitas erga infirmos.

Super 209.*Art. Proc. fol. ctt. dixit* = E' vero ancora, che il Servo di Dio mostrò la sua gran Carità verso de poveri carcerati, facendo loro dare io ogni sabato, e mercoldì due grani per ciascuno, e ciò mi costa, perchè il Servo di Dio si serviva della mia persona per distribuire a ciascun di essi la detta limosina, come feci, e fuor di questa stabile limosina non mancava il Servo di Dio di estraordinariamente soccorrerli ad ogni richiesta, ed istanza, che facevanli i parenti di essi carcerati, come anche a me costa per essermi trovato presente nel Palazzo Vescovile parecchie volte nell'atto, che il Fratello Fraocesco Antonio Romito porgeva un tal soccorso d'ordine del Servo di Dio. Ed affinchè i poveri carcerati ooo fossero privi degli ajuti spirituali io ogni quindici giorni mandava doe Canonici della Collegiata di S. Andrea Apostolo, e nel oumero di questi fui compreso anche io permanentemeote col soldo di ducati sei annui, che mi si contribuivano fedelmente dal Governatore della SSma Annonziata di questa terra, per farli confessare, ed istruirli ne loro doveri, come ancora si cooperò presso l'Eccma Casa di Maddaloni, a far costroire dentro le carceri una Cappella, acciò detti carcerati ne giorni festivi avessero potuto ascoltare la S. Messa, come attualmente si prattica.

§.156.
Carcere trusis in hebdamada per testem eleemosynam elargiebatur.

§.157.
Præter ordinariam stypem extraordinariis ite m Carcere truios juvabat.

§.158.
Eorum spirituali cultui Præsbyteras præfecit, & Oratorium construi curavit.

Super 212.*Art. Proc. fol.* 1393. *ter. dixit* = Quanto teneta sia stata la cura del Servo di Dio in consolare gli afflitti, posso io attestarlo de causa scientiæ aoche in persona di tre Soldati Albanesi, arrestati per quanto mi posso ricordare nell'anno 1772. nella contrada del Castello di Dugeota, mentre erano rifugiati in una Chiesa rurale di detta contrada, appartenente a questa Diocesi di S. Agata de Goti. Furono i disgraziati disertori aobito giudicati, e condannati dal Consiglio di guerra come rei di morte, quante volte la Chiesa sudetta uoo godesse l'Immunità, secondo il coocordato, e nel medesimo tempo fù apedito a tenor dello stesso concordato il processo militare al Servo di Dio per potervi deeretare il *gaudere*, o oon *gaudere*. Allora si, che il Servo di Dio si sentì internamente commosso, e si affatigò a tutto potere per salvare la vita a detti disertori; e costa a me, perchè mi trovai presente al fatto, che sulle prime il Servo di Dio volle pigliare parere si dal suo Vicario Generale, come da on certo Uffiziale militare dimorante in Arieozo; e si conchiuse finalmente non esservi altro mezzo di salvar la vita di quei disgraziati, che qualificare la sudetta Chiesa col nome di filiale, e soccorsale alla Chiesa Arcipretale di Dugenta, giacchè come dicevano, dalla sudetta Chiesa rurale alcnoe volte per maggior comodo di qnelle massarie, era

§. 159.
Quo vitam tribus militibus capite damnatis impetraret omne studium operamque contulit.

 usci-

uscito il Viatico di mattina, dopo esservi stata consagrata l'ostia dal Sacerdote nella S. Messa. Ma questo temperamento dispiacque molto al Servo di Dio, perchè alieno dalla verità, non essendo ivi permanente il SSmo Sagramento dell' Altare.

Super 213. *Art. Proc. fol.* 1394. *dixit* = In questo stato di cose, mentre il Servo di Dio stava così afflitto, e differiva da giorno in giorno il decretare: Ecco, che una sera giunse da Napoli apposta un Uffiziale di detto Reggimento, da me veduto, acciò le avesse il Servo di Dio consegnato il processo. Mosso allora il Servo di Dio da maggior stimolo di carità, si cooperò a trattenere nel suo Palazzo il sudetto Uffiziale, e nello stesso tempo quasi ispirato da Dio, dopo lunga orazione, scrisse più lettere, una al Signor Marchese Tanucci primo Ministro di Stato, un' altra al Segretario di Guerra, e Marina il Signor Marchese del Rio, e la terza finalmente al Capitan Generale allora Sangro, pregando tutti di adoprarsi presso la Maestà del Rè, affin di ottenere la grazia della vita a quei tre infelici per l'amore di Gesù Cristo, e Maria SSma, protestandosi però il Servo di Dio, che Egli non intendeva perciò esimerli dal meritato castigo, tranne però quello della morte.

§.160. *Charitatis stimulis anxius Reorum vitam apud Regios administros imploravit.*

Super 214. *Art. Proc. fol.* 1394. *ter. dixit* = Sò ancora di certo, che dopo tre giorni ricevè il Servo di Dio riscontro dai prelodati Ministri, che non solo, a suo riguardo, la Maestà del Rè aveva fatta a disertori la grazia della vita, ma aveva ancora ad essi condonato ogni altro castigo. Tanto vero, che si videro dopo pochi altri giorni qui in Arienzo i sopradetti tre disertori Albanesi accompagnati da un Uffiziale, i quali immediatamente si portarono dal Servo di Dio per ringraziarlo del favore ricevuto della vita; e non posso io esprimere, perchè mi trovai presente al fatto, la tenerezza, con cui l'accolse sino a versar lagrime, nel vederli a suoi piedi genuflessi, proponendo loro dei motivi efficacissimi a non mancare per l'avvenire al fedel servizio del Sovrano; li dispose a farsi una buona Confessione, e Comunione, che fecero effettivamente nella Chiesa Arcipretale di questa Terra di Arienzo, e per lo spazio di due giorni, che qui si trattennero nella Locanda detta del Sole, li fece una coll'Offiziale ben trattare a sue proprie spese, ed indi congedò tutti consolati, consegnando in mano dell'Uffiziale le lettere di ringraziamento indrizzate a tutti tre li surriferiti Ministri = *Contestes* de visu *sunt tam* Testis V. & XXVIII. *Proc. Apost. Nucer. supra relati quam* Testis XIX. *Proc. Apost. S. Agathæ fol.* 1504. *ter. & seq.*

§.161. *Voti compos effectus absolutos Reos ad se missos biduo expiandæ conscientiæ causa hospitio, eiboque sua impensa provisit.*

De propria experientia uti Vicarius Foraneus V. S.D.

XXXIV. Testis *ex officio Adm. R. D. Paschalis Mauro Archipresbyter Terræ Durattani, ac olim Vicarius Foraneus V.S.D. Diæc. S. Agathæ ann.* 64. *Juxta* 24. *inter. Proc. fol.* 1885. *respondit* = Ebbe il Ven. Servo di Dio uno sviscerato amore verso il prossimo, e questo ben' anche fo in grado eroico, rilevandosi ciò dalle continue limosine, che facev' a poveri; e posso attestare, che il *Pastor Bonus*, che io esiggeva come Vicario Foraneo, tutto si distribuiva a poveri medesimi. Donava per lo più a donne povere i dritti della Curia, quando passavano a marito, e provvedeva di letto anche quelle Zitelle povere, che si maritavano, come pratticò con una donna di mal odore, essendo io allora Parroco in Luzzano, avendomi data una discreta somma di danaro, per provvedere al bisognevole della medesima, che io procurai levare dal peccato, e collocarla in onesto

§.162. *Jura sibi a Presbyteris persoluta Pauperibus distribuebat.*

§.163. *Egenas Virgines matrimonio jungendas stragulo providebat*

§.164. *Collata stype mulierculæ pudicitiam in tuto posuit.*

sto Matrimonio. = *& fol. cit. ter.* = Egli non mancò di visitare gl' infermi, e lasciarli qualche cosa di danaro essendo poveri; e trà gli altri mi ricordo, che un mio Zio Dottor Fisico D.Salvatore Mauro di S. Maria a Vico di Arienzo, una volta eadde dal calesse, e si ruppe il braccio: saputosi dal Servo di Dio, subito andò a visitarlo, e nel licenziarsi con tutta segretezza mise ducati dodici sotto il coscino del medesimo, perchè era suo Medico, ed affinchè si fosse guarito con chiamare qualche Chirurgo forastiere.

§. 165. *Ægrotantem Medicam secreta ingenti ſtype donavit.*

Super 217. *Art. Proc. f.* 1906. *ter. dixit* = Più volte vennero da me come Parroco allora di Luzzano poveri, e povere di quel Casale, con suppliche spedite dal Ven. Servo di Dio, perchè da sopra il *Pastor bonus*, e da sopra la procurazione della visita, avessi somministrata competente limosina notata in quelle suppliche, ed io ce la sommistrava.

§. 166. *Per Teſtem Diœcesanos pauperes alebat.*

XXXVI. Testis *ex officio Rmus D.Dominicus Russo olim ParochusCath. S.Agathæ, modo Canonicus ejusdem Ecclesiæ ann.67. Juxta* 24. *inter. Proc. fol.* 1964. *respondit* = Egli soccorreva i puveri in modo straordinario, donava alle povere zitelle, che passavano a marito, i dritti della Curia, ed io, che ho osservato lo spòrtolario di quel tempo, ho trovato pochi ducati ivi notati, e posso dire, che poco allora rendevano i dritti della Curia, perchè quasi tutto si donava dal Servo di Dio. Si contradistinse poi nelle limosine nell'anno della penuria del 1764. vendè la carrozza, e quanto aveva per distribuirlo a poveri della Città, e Diocesi: fece comprare una quantità di fave, e queste faceva distribuire a poveri. Dava limosine, e provvedeva di letto quelle poverette, che si maritavano, soprattutto se erano in qualche pericolo di perdere l'onestà, o era per toglierle dal peccato: teneva ancora assegnate limosine a povere vergognose, che in segreto ce le faceva dare da Parrochi, o da altre persone di credito.

De visu uti Parochus, & Canonicus Cath.

§. 167. *Pene omnia Curiæ jura in egenos erogabat.*

§. 168. *Heroica V. S. D. Charitas urgente annonæ penuria.*

§. 169. *Secreta ſtype civiles egenos subſtentabat.*

Super 217. *Art. Proc. fol.* 1988. *dixit* = Essendo io allora Parroco di questa Cattedrale, mi costa, che il Venerabile Servo di Dio voleva essere da me informato de'poveri di questa Città, per somministrarli qualche limosina, e specialmente quando dovevano maritarsi zitelle povere, alle quali rilasciava i dritti della Curia, e somministrava alle medesime caritatevole sossidio per provvedersi di letto, o di altro bisognevole.

§ 170. *Pauperum ceasum a Teſte aliisque Parochis requirebat.*

Super 222. *Art. Proc. fol.* 1988. *ter. dixit* = Mi ricordo di veduta, che nell' anno 1764. essendosi avvanzata la penuria in questa Città, il popolo non trovava il pane, si sollevò con suonare le campane ad armi, e la mira era di ammazzare il Capo-Eletto, ch' era il Signor Dottor Fisico D. Domenico di Cervo, e già si portò il popolo nella di lui Casa; vedendo il Capo Eletto, che non stava sicuro, si buttò da una finestrella di una Casa, ed andò prima a rifugiarsi in ona Casa di un' Officiale del nostro Sovrano, indi si portò nel Palazzo Vescovile a trovare il Servo di Dio per sicurezza. Nel vederlo il Santo Prelato subito uscì fuori dalla stanza, e con proprie maniere, ed espressioni calmò il tumulto del popolo, e mise in sicurtà il Capo-Eletto, e frà di tanto ordinò, che si fosse presa quella farina, che aveva nel suo Palazzo per uso suo, e della famiglia, e quella del Seminario, e si fosse distribuita alla gente tumultuante. Così si fece, ed il tutto riuscì al Servo di Dio di quietare = *Elemosynas V.S. D.enar-*

§. 171. *Caritate graſſante annonæ Syndacata a morte liberavit.*

§. 172. *Sua, & Seminarii farina tumultuantis populi famem extinxit.*

D. enarrant etiam de propria experientia *alii Parochi, & Presbyteri Dioeceſis S. Agathæ*, ſcilicet Teſtis XIII. *Proc. fol* 1266., *& ter.* Teſtis XVII. *Proc. fol.* 1420. 1426. *&* 1435. Teſtis XXII. *Proc. fol.* 1666. Teſtis XXIV. *Proc. fol.* 1699. *ter.* Teſtis XXXIII. *Proc. fol.* 1868. *ter*, nec non

Ex Proc. Ord. Nuceriæ

De diuturna experientia.

I. Teſtis *Rmus P. D. Andreas Villani Rector Major Congregationis SS. Redemptoris Socius*; *DIRECTOR, ET CONFESSARIUS V. S. D. ann.* 83. *circ. ſuper* 87. *art. Proc. fol.* 256. *ter. dixit* = Viddero gli altri, ed io la sua grao Carità in ſollevare in tante maniere nni suoi compagni Congregati; onde non ſolamente ſpendeva parte del suo denaro, e quello, che li perveniva dal Collegio de' Dottori, e dalla penſione del Veſcovado, ma ancora quel denaro, che li perveniva per l' aggregazione nel suo ſedile di Portanova; l' altra porzione la somministrava a poveri, e particolarmente per le ultime fondazioni delle Case della nostra Congregazione del Santiſſimo Redentore,

§. 173. *Propriat census partim in Sodalium, partim in pauperum subſidium impendebat,*

Super 88. *art. Proc. fol.* 257. *dixit* = Per la ſtessa causa di scienza depongo, che detto nostro Fondatore ebbe somma Carità coll'infermi, e moribondi, e quel paterno affetto, ed amore, che aveva con tutti, lo dimostrò con noi suoi Congregati. Non ſolamente ci visitava, m'ancora ci dava tutti gli spiritnali ajuti, e corporali; ciò che ho veduto negli altri, l' ho sperimentato ancora nella mia persona.

§. 174. *Erga infirmos miram Charitatem oſtendit,*

Super 89. *art. Proc. fol.* 257. *ter. dixit* = Anche per detta causa di scienza di veduta, ed udito depongo l' aver Egli esercitato l'opera di visitare i carcerati prima di essere esaltato alla Dignità Vescovile; ma per quanto rignarda gli altri tempi l' ho inteso commonemente dire,

§. 175. *Extere truses viſitabat,*

Super 91. *art. Proc. fol.* 257. *ter., & ſeq. dixit* = Depongo specialmente di udito, e di veduta la sua eroica Carità verso i poveri, cosicchè da Soperiore Maggiore di detta Congregazione da Lui fondata, ordinava, che ogni giorno si fosse fatta la limosina à mendichi, che venivano a cercarla nella portaria, e nell' ora assegnata si dava a tutti quelli, che venivano, siccome si è continuato a fare dopo la di Lui morte sin' ora in questa Casa di S. Michele, e poi anche trà il giorno a quelli, che non erano intervenuti cogli altri, e ciò incaricava con forza, e vigore, che si facesse in tutte le Case di detta nostra Congregazione, dicendo, che non ostante la povertà nostra si fossero pure soccorsi i poveri, che il Signore mai avrebbe mancato di provederci, e che tanto sarebbe cresciuta la provvidenza di Dio verso di noi, quanto cresceva in noi la Carità verso il nostro Prossimo; ed infatti tutto si è avverato, giacchè o senza rendita veruna, o qualche miserabile rendita, essendosi soccorsi i poveri giusta i suoi stabilimenti, Iddio ci have mirabilmente provveduto, e ci provvede. Questa stessa Carità pratticò esseodo Veacovo, che volle vivere miserabilmente per soccorrere i poveri.

§. 176. *In Congregatione quotidianam eleemosynam indixit.*

§. 177. *Idque per omnes domos exequi mandavit,*

§. 178. *Profuſas eleemosynas a V. S. D. Juſſas ſpeciali Providentia Deus ſibi gratas oſtendit,*

Super 96. *art. Proc. fol.* 258. *ter. dixit* = La sudetta sua eccellente, ed eroica Carità verso i poveri dimostrata dal nostro Servo di Dio Alfonso Maria di Lignori in tutto il tempo della sua vita in Congregazione, e sino al tempo, che governò il Vescovado, proseguì ad

esa-

esercitarla colla medesima, e forse maggior compassione per altri sooi dodici, che sopravisse, e dimorò in questa nostra Casa di S. Michele, proseguendo ad esercitare la carica di Rettore Maggiore di detta nostra Congregazione del Santissimo Redentore da Lui fondata. Incaricava a detto Fratello Francesco Antonio Romito, che prosegui sino alla di Lui morte ad esserli compagno, con vigore, e dimostrazioni, come di un Padre amorosissimo verso de' sooi amati figli, che non avesse fatto mancare la limosina a' poveri che la chiedevano giornalmente in particolare. Ma poi assegnò un giorno della settimana a tutti generalmente, che venivano nell' ora assegnata, ed oltre a queste aver' assegnato a famiglie povere e vergognose, perchè civili, una limosina per ciascheduna famiglia mensualmente. Lo che mi costa per scienza, perchè da me veduto in tutto il tempo, che sopravisse dopo la rinunzia del Vescovado.

§. 179.
Charitatem erga egenos ad extremum usque spiritum exercuit.

§. 180.
Praeter quotidianas & secretas eleemosynas flato in hebdomate die egenos omnes alii iussit.

II. Testis *Adm. R.P.D. Joannes Mazzini Consultor Generalis Congregationis Sanctissimi Redemptoris Socius, DIRECTOR, & CONFESSARIUS V. S. D. ann. 83. Sanctitatis fama commendatus juxta* 14. *inter. Proc. fol. 362. ter. respondit* = Niente dissimile alla Carità del nostro Servo di Dio verso le Anime, fu la sua Carità per li corporali bisogni del Prossimo. Fin da che lo conobbi, ravvisai essere Egli tutto viscere di compassione verso i poveri, ed oltre alle prove già deposte nella nostra unione in Napoli, sò ancora per veduta io tutto il tempo l'ho praticato, e per udito da' testimonj di veduta, ch' Egli in tutto il tempo di sua vita sino alla morte fu assai caritativo verso i poveri, così prima di fondare la Congregazione, come nel tempo, che governò il Vescovado, e finalmente dopo la rinuncia, per tutto l' altro tempo di dodici altri anni circa, che sopravisse in questa Casa, non fece mai partir da Lui alcuno povero senza limosina, ed ordinava, che tutti i Portinai delle nostre Case così facessero, non ostante la povertà delle medeme, perchè la limosina have una forza, di non far mancare mai al Limosiniero quanto li bisogna per sostenere se, e sollevare i mendici, locchè tutto vidi, e si vede oggi giorno avverato, giacchè si è fatta, e si fa sempre l'elemosina sopra le forze delle dette Case, e mai è mancata, nè manca la Divina Provvidenza per il mantenimento di esse, e per il sollievo de' poveri.

De diuturna experientia

§. 181.
Sive Missionarius, sive Episcopus neminem sine stipe dimisit.

§. 182.
Collegiorum, licet exemtum, fores pauperibus patere iussit.

§. 183.
Ingentes eleemosynas Deus providentia compensabat.

Juxta idem inter. Proc. fol. 368., & ter. respondit = Proseguendo io a deporre intorno all'eroica Carità del Servo di Dio verso i mendici, sò, che dopo fatta la rinuncia del Vescovado di S. Agata de' Goti non mancò mai sino alla morte di soccorrere con quotidiane limosine tutti quelli, che ricorrevano a Lui per esser soccorsi, impiegando per tale effetto tutta la pensione di annui ducati ottocento, che aveva dal Successore Vescovo, siccome ancora circa altri annui ducati seicento, che li pervenivano dal Collegio de' Dottori di Napoli, soccorrendo ancora con limosine assegnate alcune famiglie vergognose, e di civile nascita.

§. 184.
Abdicato Episcopatu integros census suos Pauperibus distribuit.

V. Testis *Adm. R. D. Gerardus Petrone Parochus S. Felicis Nuceriæ annor. 72. super 89. Art. Proc. fol. 591. & ver. dixit* = Per il tempo, che io col Servo di Dio Alfonso Maria di Liguori ho praticato, ho veduto quanto fosse stato esso amante di soccorrere i bisognosi nelle corporali necessità. In questa Casa, da che la fondò, non volle, che si fosse negata a nessuno la limosina, ed accoppiando a detta vir-

De proprio visu uti Parochus Nuceriæ.

§. 185.
Congregationis domos, licet nullo censu instructas, egenis patere voluit.

§.186.
Inter locupletissimas elecmosynas unquam Providentia defuit.

§.187.
V.S.D. Filii Ejus Charitatis vestigia retractantur.

virtù quella di sopraffina speranza, non badava affatto, che la Casa non aveva rendita di beni stabili, e con tutto ciò si vedeva sicurissimo, che il Signore non avrebbe fatto mancare di provvederla. Come infatti a me costa, che mai è mancata detta provvidenza, non ostante che la fulla de' poveri ogni giorno è stata, ed è abboodaotissima; e siccome si è fatto per suo ordine in vita sua, così celesti ottimi Operarj suoi allievi, e taluni suoi primi Compagni hanno proseguito a fare dopo la sua morte sin' ora, ed io come Parroco sò, che oltre di tal distribuzione alla Porteria, il Servo di Dio soccorreva povere famiglie civili, che si vergognavano chieder la limosina.

Ex Processu Ordinario S. Agathæ.

De visu propriaque experientia.

§.188.
Argentii dispersit debit Pauperibus.

§.189.
Ne aliorum inopiæ deesset se alieno ære gravabat.

§.190
Alienum debitum Creditori dissolvit, quin Debitori mensirnam stipem jam assignatam imminueret.

§.191.
Ægrotum Presbyterum & mensirua & pluries repetita stipe juvavit, crebroque invisit.

§.192.
Matrimoniales egenorum dispensationes ære suo vel partim, vel integre solvebat.

§.193.
Alia eleemosina.

IV. *Adm. R. D. Clemens Crisci Presbyter Secularis Diœcesis S. Agathæ annor. 67. Super 91. Art. Proc. fol. 328. & seq. dixit* = È troppo notorio in questa Terra, che il Servo di Dio in tutto il tempo, che qui si trattenne, ebbe sempre particolare amore per li poveri, e non permise mai, che ne partissero scontenti, e quando non ci era denaro pronto, mandava a farselo improntare, come varie volte fece per mezzo mio, facendoli improntare diverse somme secondo l'occorrenze, dal fù mio Zio D. Leonardo d'Ambrosio, e mi ricordo pure, che trovandosi Marzio Petrillo di questa Terra debitore del quondam Francesco Arnone in circa ducati sette, per cui veniva minacciato per via di Corte, il povero debitore si portò dal Servo di Dio con sua Moglie, la quale teneva da Lui assegnata la limosina mensuale di carlini quattro, pregandolo, che oltre la detta limosina consueta di quattro carlini al mese, li dasse un' altra limosina straordinaria per pagare il debito, e non essere interessato dal Creditore, il Servo di Dio perchè non avea pronta quella somma, promise di escompularne esso il debito, con pagarne al Creditore carlini sei al mese, ed incaricò me di parlare col Creditore, se mai si contentasse, come feci, ed essendone rimasto quello contento, il Servo di Dio puntualmente pagò ogni mese, per mano mia, li promessi carlini sei, senza privare quel poveretto della solita limosina di carlini quattro, e perchè restavano ancora a soddisfarsi a compimento carlini dodici, allorchè seguì la rinuncia, che il Servo di Dio fece di questo Vescovato, Egli prima di partire da qui li fece per mano mia soddisfare. Sò ancora, e mi ricordo di un' altro caso particolare, che stando qui in Arienzo infermo un Sacerdote vecchio Don Domenico Martone, il Servo di Dio li assegnò carlini quindici al mese, che qualche volta passarono per mano mia, ed inoltre li mandava pure di volta in volta robbe da mangiare, e tre, o quattro volte fù a visitarlo, lasciandoli straordinariamente carlini venti in ogni volta. E sò pure, che quando la gente era povera, rilasciava volentieri li diritti della Curia, sopra tutto nelli Decreti Matrimoniali; e talora per far sposare persone povere, tra quali era qualche scandalo, procurò da Roma le dispense, pagando Esso in tutto, o in parte le spese, come per mano mia pagò ducati dieci per una dispensa: ed oltre a ciò dava alle povere, che si maritavano, altro competente sussidio, per provvedersi di panni più necessarj: E sò pure, che talora era solito donare a taluni Preti il Catedratico, come fece ancora più volte con me.

XXVIII. Testis *D. Antonius Schettino Airolæ annor.* 85. *circ. super* 92. *Art. Proc. fol.*1372. *ter. dixit* = Per la stessa occasione di avere servito il Servo di Dio, quante volte si è qui portato alla santa Visita, sò di certa scienza, che egli amò ancora ardentissimamente il suo Prossimo dopo Dio. Fece conoscere questo eroico amore verso il Prossimo, non solo coll'ardente suo zelo per la salute delle Anime con tante prediche, ed esortazioni, che qui faceva al Clero, al Popolo, ma ancora colle sue abbondanti limosine. Vedevo io in detto tempo le grandi somme di denaro, che Egli dispensava a persone povere, e vergognose, che ogni sera impreteribilmente si portavano a piedi del Servo di Dio a piangere miserie. Mi ricordo in particolare, che ogni sera si portava da Lui un Galantuomo mio compaesano, ma povero, il quale era sempre provveduto, e sollevato dalle sue miserie del Servo di Dio. Sò poi di udito, che egli teneva destinate limosine mensuali segrete, e che le sue limosine superavano tutte le altre sue spese ordinarie, e straordinarie.

De visu Airolæ

§. 194.
Airolæ per secretas publicasque stipes singulorum egestati occurrebat.

§.195.
Airolæ Civem ab egestatis angustiis sublevabat.

§. 196.
Eleemosinæ ceteras expensas superabant.

XXIX. Testis *Perill.*, *& Adm. R. D. Joannes Mango Presbyter Sec.*, *& olim Vic. For. Airolæ Dioec. S. Agat. ann.* 55. *circ. Juxta* 13. *Inter. Proc. fol.*1389. *in fin.*, *& ter. respondit* = Per la Carità verso il Prossimo sempre il Servo di Dio si distinse eroicamente, e sopratutto nell' Anno 1764., che generalmente il Regno fu afflitto da gran penuria. Sostenne Egli i poveri piuttosto con profusione, che altro; e mancandoli il grano, ed i legnami, scrisse a me con termini di preghiera, che l'avessi provveduto d'una decina di tomoli di fagioli. Mi riuscì di averli, e glieli mandai in Sant' Agata, i quali ben presto terminarono, e me ne fece nuova richiesta, ed io degl' altri ne lo providdi, quali pure terminati mi ordinò, che si fossero soccorsi i poveri di Airola con moneta effettiva, come in fatti io eseguii, ed il Servo di Dio mi rimborsò quanto io avevo erogato per tal causa.

§.197.
Caritatis tempore quo Pauperes aleret, per Testem legumina comparavit

§.198.
Urgente ead. annonæ penuria etiam Airolæ pauperes juvit.

XXXIII. Testis *Adm. R.D.Paschalis Bartolino Civit. Airolæ Presbyter Sec.*, *& Concion. ann.*48. *supr* 92.*Art. Proc. fogl.*1459. *ter. dixit*= La Carità del Servo di Dio nel soccorrere i Poveri fu eroica, e singolare. Le rendite del suo Vescovato furono il vero patrimonio de poverelli. Tolto quel poco, che serviva per se, e si impiegava per la sua famiglia, intto il restante si dava a miserabili, che a folla ricorrevano a Lui, ed eran soccorsi. Come mi costa, e sò di propria scienza ancora, che Egli ogni mese somministrava denari a donne tolte dal peccato per non farle ricadere. Ho detto, toltone quel poco, che serviva per se, e per la sua famiglia, perchè la sua Corte era piccola, frugalissima la mensa, povero il suo letto, poverissimo il vestire. Il suo Palaggio era a dir vero un ritratto di quella povertà Religiosa, che gran tempo prima aveva egli sposata nella sua Congregazione del SSmo Redentore siccome io tante volte ho veduto per essere stato con lui nel suo palazzo di Arienzo, e per avere desinato alla sua tavola.

De visu.

§.199.
In perfecta paupertate viveus suos census in sublevandis Egenis impendebat

XXXVII. Testis *D. Dominicus Antonius Jannella Ven. Servi Dei Famulus*, *annor.*50. *super* 92. *Art. Proc. fol.*1562. *& ter. dixit* = Pur troppo liberale si dimostrò il Servo di Dio verso i poveri. Anche prima di venire in Diocesi, trattenendosi in Roma, profusa si diede a conoscere la sua Carità nel soccorrere i miserabili. Io vedeva, che Egli dava a tutti i poveri, che a lui ricorrevano abbondante limo-

De visu

§.200.
Romæ larga manu eleemosynas pauperibus tribuit.

§.201. *Pauperes ad se venire jubebat.*

§.202. *Semiundum hominem ad se vocatum lineis vestibus induit, pecuniaque donavit.*

§.203. *Episcopus erga Pauperes profusus.*

sina, in modo che essendosene accorti i poveri a folla a Lui ricorrevano. Vedendo io la folla, me ne infastidiva, ma Egli mi diceva = *Laiciatcli venire, non è niente* = Un giorno se li presentò un povero con mezza camicia sopra; Il Servo di Dio mi chiamò, e fattomi aprire il baule, Egli stesso prese la migliore biancheria, che aveva, e ce la diede con una somma di denaro, dicendo a quel povero: *Và raccomandami alla Madonna* = Venuto poi in Diocesi, molto più profusa si dimostrò la sua Carità, poichè quanto Egli aveva, fuori di quelle poche spese ordinarie, e straordinarie, che far doveva, tutto lo dava a poveri.

De propria experientia

L. Testis *Perill., & Adm.R.D.Cæsar Mechella Can.Ecc.Catb.S.Agat. Goth. V. S. D. CONFESS., ET SECR. an.* 48. *cir. Sup.* 84. *art. Proc. fol.* 1910. *dixit* = Nell' anno della penuria accadde in questa Città una sollevazione di Popolo, il quale credendo, che il fù Dottor Fisico D. Domenico Cervo eletto allora di questa Città fusse la causa della penuria del pane, voleva ammazzarlo, per cui una gran folla di gente si portò a sforzare la soa Casa. Datasene parte dal detto Medico a Tribunali Superiori, e presasi una stretta informazione, rimasero taoti poveri Cittadini rei di tumulto, ed inquisiti. Incominciavasi perciò a procedere ai meritati castighi secondo le leggi, quando il Servo di Dio mossosi a compassione di essi, e temendo conseguenze peggiori, s' interpose efficacemente, e con lettere, ed anche con spendere molto del suo denaro per ottenere il perdono universale, come in fatti l' ottenne.

§.204. *Pro publicis tumultuantibus carcere tutis veniam obtinuit.*

§.205. *Erga se ipsum erga pauperes profusus, & liberalis.*

Sup. 92. *Art. Proc. fol.* 1912. *& ter. dixit* = Profusissima all' ultimo eccesso fù la Carità del Servo di Dio in questo particolare. Viveva Egli scarsissimamente, e tutte le sue spese ordinarie, e straordinarie, erano assai ristrette, e limitate, ma per sollevare i poveri non andava Egli con restrizzione; poichè tolte dette spese, tutta la rendita del suo Vescovado la dava a poveri. Rilasciava a benefizio di costoro tutti i diritti della sua Curia, manteneva Famiglie vergognose, ma civili; aveva le sue limosine segrete, e mensuali, oltre delle publiche, e quotidiane, in modo tale, che le sue limosine superavano all' eccesso tutte le dette sue spese. Dava ad ogni zitella povera, quando si maritava, carlini dieci, ed alle volte anche più sino a ducati quindici. Rilasciava ancora agli affittatori li territorj della mensa Vescovile, quando per qualche mala annata i territorj non avevano fruttato, somme considerabili di denaro.

§.206. *Singulorum egestati publicu secretuque stype occurrebat.*

§.207. *V.S.D. Charitas erga egenas puellas suaque mensæ conductores.*

De viso,

LI. Testis *Perill., & Adm. R. D. Joseph Jermieri Can. Ecc. Catb. S. Agat. Goth. & V. S.D. CANCELLARIUS an.* 60. *circ. sup.* 92. *Art. Proc. fol.* 1959. *ter. & seq. dixit* = Aveva le sue elemosine publiche, e segrete. Spettavano al Servo di Dio alcune regalie, che gli davano le sei Cappelle Ecclesiastiche, che amministrava, quando correva la Festa de loro titoli; il Servo di Dio anche queste regalie dava a poveri, come ancora tutto il superfluo della rendita di dette Cappelle veniva da lui speso in far maritaggi, letti, e biancherie per le povere Zitelle. Per i Matrimonj spettando a lui carlini cinque, e grana cinque al Cancelliere, il Servo di Dio rilasciava sempre a poveri detto suo diritto. E perchè io lo serviva allora da Cancelliere mi risentii un giorno di questo rilasciò col Servo di Dio, il quale mi rispose r = *Quello, che spetta a me io voglio rilasciarlo, Voi prendetivi ciò, che vi spetta.* Onde è, che io ancora al di

§.208. *Omnia sua jura in pauperes erogabat.*

§. 209. *Ad collocandas egenas puellas eis stragula, vestes, Curiaq. jura elargiebatur.*

§.210. *Testis nulla suasione Eum a donandis egenis Curiæ juribus retardare valuit.*

lui

Lui esempio rilasciavo a poveri il mio diritto. Sò ancora per la stessa causa di scienza, che nelle ordinazioni i diritti, che a Lui spettavano, anche gli rilasciava agl' ordinandi, che erano poveri. Voleva il suo Vicario Generale introdurre altre fedi, attestati, ed editti, e nuove forme non necessarie per altro, nella costituzione del Sagro Patrimonio contro il solito di questa Curia, con cui moltiplicandosi gli atti, crescevano ancora i diritti al Vescovo, ma il Servo di Dio non volle. Nelle proviste de Benefizj i suoi Vescovi Antecessori nell' ultima riproduzzione degl' atti nuovi de' processi antichi esiggevano a carta un carlino, ma il Servo di Dio sbassò questo diritto a grana cinque; e siccome i suoi Antecessori facevano numerare le carte delle prime nomine, e così riscuotevano una somma considerabile sino a ducati venti, ed alle volte sino a ducati cinquanta, il Servo di Dio faceva riprodurre le carte solo dell' ultimo stato, e così si riduceva il suo diritto a pochi carlini, quali rilasciava anche a chi era povero. In una parola la Curia poco gli rendeva, nè in seguito con i diritti da essa ritratti, pagar si potevano le mesate al suo Vicario Generale.

§. 211.
In constituendis Patrimoniis tentatum expensarum incrementum prohibuit.

§. 212.
In conferendis Beneficiis Curiæ taxationem imminuit.

§. 213.
Eadem jura egenis Clericis relaxabat.

§. 214.
Curiæ obventus Vitavit emolumento impares evadebant.

Concordant ex Proc. Apost. Nuc. V. Test. Proc. 11. fol. 388. *Testis VI. Proc. fol.* 588. *IX. Test. fol.*770. *&* *seqq. &* *fol.*786. *&* *seqq. X. Testis fol.*843. *terg. XII. Test. fol.*1027. *&* *seq. XIV. Test. fol.* 1124. *&* *seqq. XXVI. Testis fol.*1493. *XXIX. Test. fol.*1691. *XXX. Testis fol.*1820 *ter. &* *seq. XXXI. Test. fol.* 1875. *ter. XXXVI. Test. fol.* 2346. *XXXVIII. Test. fol.*2670. *&* *seqq. XXXIX. Test. fol.* 2746. *&* *seq. XXX. Test. fol.*2762. *XLVII. Test. fol.* 3178. *LI. Testis ex Off. fol.* 3287.

*Ex Proc. Apost. S. Agathæ Testis I. Proc. fol.*542. *&* *seq. Test. II. Process. fol.*362. *ad plur. seqq. III. Test. Proc. fol.*673. *ter. &* *seqq. IV. Test. Proc. fol.*756. *terg. &* *seqq. X. Test. Proces. fol.* 1054. *ter. &* *seq. XI. Test. Proc. fol.*1086. *ter. &* *fol.* 1120. *ter. &* *seq. XII. Testis Proc. fol.*1200. *ter. XIII. Test. Proc. fol.* 1270. *ter. XVII. Test. Proc. fol.*1435. *&* *seqq. XIX. Test. Proc. fol.*1502. *&* *seqq. XXXV. Testis ex Off. Proc. fol.*1926. *&* *ter. XXXVI. Test. ex Off. Process. fol.* 1987. *terg.*

Ex Processu Ord. Nuceriæ Paganorum V. Test. Proc. fol. 579. *cerg. &* *seq. VI. Test. Proc. fol.*664. *ter. VIII. Test. Proc. fol.* 669. *&* *seqq. X. Test. Proc. fol.*829. *&* *seq. XI. Test. Proc. fol.* 942. *cer., &* *seq. XVI. Test. Proc. fol.*1371. *ter. &* *seqq. XVII. Test. Proc. fol.*1385. *ter. &* *seq. XIX. Test. Proc. fol.*1410. *XXIV. Test. Proc. fol.*1604. *XXV. Test. Proc. fol.* 1633. *cer., &* *seqq. &* 1699. =

*Ex Processu Ord. S. Agathæ Gothorum III. Test. Proc. f.*287. *ter. IV. Testis Proc. fol.* 322. *ter. &* *seq. V. Test. Proc. fol.*389. *&* *seq. VI. Testis Proc. fol.*426., *&* *seq. VIII. Test. Proc. fol.*496., *&* *ter., &* *f.*497. *&* *seq. IX. Test. Proc. fol.*548., *&* *seq. XII. Test. Proc. fol.*609., *&* *fol.* 617. *&* *seq. XIV. Test. Proc. fol.* 670. *XV. Test. Proc. fol.* 726. *&* *ter. XVII. Test. Proc. fol.*790. *XIX. Test. Proc. fol.* 830., *cæteri*que *omnes.*

Num.20.

DE VIRTUTIBUS CARDINALIBUS

ET PRIMO

DE HEROICA V. S. D. PRUDENTIA.

Ex Proceſſ. Apoſtol. Naterino.

De propria experientia per an. 25.

§. 1.
Ad æternæ felicitatis finem omnia agebat, operabatur.

§. 2.
In eligendo ſtatu prudens extitit.

§. 3.
Sum Congregationem maxima inſtitutis prudentia, gubernavitq.

§. 4.
Prudentum conſilio ſuæ Congregationis fundamenta jecit.

§. 5.
In corrigendis Sodalibus prudens rigorem tunvitate miſcebat.

§. 6.
Neminem niſi correptum caſtigabat.

§. 7.
De rebus nonniſi neceſſariis loquebatur.

§. 8.
In rebus gerendis ſuorum Moderatorum conſilia poſtulabat.

§. 9.
Viri graves V. S. D. conſulebant.

§. 10.
Singulorum captui ac viribus officia accomodari ſtudebat.

§. 11.
Neminem niſi ſedulo, maturoque probatum ſuæ adſcribebat Congregationi.

§. 12.
Silentium in primis diligebat.

§. 13.
Cum Deo multum, parum cum hominibus loquebatur.

V. Teſtis *Fr. Alexius Pollio Laicus Congreg. SSmi Redemptoris, & V.S.D. FAMULUS, per poſtremos annos 25. annor. 54. circ. juxta 26. Interrog. Proceſs. fol. 388. terg., & ſeq. reſpondit* = Eroica parimenti fù nel Servo di Dio la virtù della Prudenza, dirigendo tutte le sue azioni, ed operazioni per il solo fine dell' eterna felicità, sceigliendone i mezzi più opportuni, come furono l' elezzione dello Stato Ecclesiastico, e l'esercizio delle cristiane virtù, detestando tutto ciò, che era contrario al suo fine anche all' apparenza del male per tutto il corso di sua vita, specialmente l'ozio, non avendo perduto mai tempo impiegato tutto per la gloria di Dio, e salute delle Anime. Fondò, e governò con somma prudenza la sua Congregazione, nè si determinò a dar principio alla fondazione senza il consiglio di Uomini savj, e timorati di Dio, fù sempre modello dell' osservanza Regolare, esiggendone da'suoi Individui l' istessa osservanza, corriggendoli con carità, e dolcezza in qualche mancanza, fingendo quando si conveniva, e mostrando rigore, e fortezza quando era necessario; Nella Dioecesi si portò con somma prodenza sì nel prendere informi segreti per togliere i disordini nel Popolo, e nel Clero, non gastigando chi che sia senza averlo prima paternamente corretto in privato, e più volte, e nell' esaminare o quelli, che dovevano ordinarsi, o che dovevano prendere la confessione, lo faceva Lui con somma prodenza, e carità. Fù sempre parco nel parlare, non parlando se non se del puro necessario, non intraprese affare alcuno senza prima consigliarsi con Dio, e suoi Direttori, ed altre persone di aperimentata probità, diffidando sempre de' proprj lomi; non rinunciò il Vescovado senza consiglio degli stessi Direttori, e di altre persone di sperimemata probità, e dottrina, e sicurtà della sua inabilità al governo, non ostante che venivano da Lui a consiglio Personaggi di qualità distinti per il grado, e condizione, e carattere, non diede mai tanto in Congregazione, quanto in Diocesi Officio, o Dignità senza consiglio, e pieno informo della qualità de' Soggetti, ed abilità personali, non dispensò mai a qualche Individuo, senza consiglio de' suoi Consultori, e la precisa necessità in qualche punto di Regola, o de' Voti, ne ricevè giovani per congregarsi, senza conosceroe prima, dopo un serio esame, la vocazione, morigeratezza de' costumi, e tutte quelle qualità personali cercate dalla Regola, in somma si regolò sempre si da Coogregato, che da Vescovo, e dopo la rinuncia in questa Casa di S. Michele con un' eroica prudenza.

Super 231. *Art. Proceſs. fol.* 511. *terg. dixit* = Mi costa di certa scienza, che il Venerabile Servo di Dio fù un vero silenziario, amando di parlare assai con Dio, pochissimo cogli Uomini, troncando i discorsi inutili, e superflui, volendo, che si parlasse del puro necessario, tantoche licenziava subito dopo averlo brevemente

mente inteso qualchedano, che voleva parlarli di cose non necessarie; e mi ricordo, che in Diocesi, quando veniva persona, o per visitarlo, portandoli io l' imbasciata mi ordinava di dire a questo, che fusse breve, per aver Egli affari premurosi, e che non poteva perder tempo, riserbandosi alle volte di sentirla a tavola, trattandosi di affari necessarj, e serj, lo sentiva e impiegava tutto il tempo, che bisognava per disbrigarsi.

§. 14. *Sibi loqui petentes a supervacaneis verbis abstinere jubebat.*

§. 15. *Tempus haud terere satagebat.*

Super 238. *Art. Proc. fol.* 512. *dixit* = Che il Ven. Servo di Dio non intraprendeva affare di conseguenza, o di poco momento, senza consultare prima il Signore, mettendo in opera i mezzi più necessarj per riuscirvi, come in fatti li riuscirono felicemente tutti gli affari, che Lui intraprese per la gloria di Dio, e bene spirituale delle Anime anche in cose ardue.

§. 16. *Si necessitas cogeret Mensam audientiæ donabat.*

§. 17. *In rebus gerendis Deum consulebat.*

Super 239. *Art. Proc. fol. cit. dixit* = Sò di certa scienza, che il Ven. Servo di Dio per la diffidenza de' propri lumi, e per regolare con esattezza i suoi affari, e riuscire in tutti i suoi disegni, si consigliava sempre con molti Uomini dotti, e timorati di Dio, specialmente col suo Vicario Generale della sua Congregazione P. Don Andrea Villani, facendolo, trovandosi in Diocesi, venire apposta in S. Agata, e col fù Padre Caputo Domenicano, specialmente col fù Don Francesco Ramone Arcidiacono della sua Cattedrale, e con altre persone di dottrina, e di merito, non facendo mai cosa alcuna si da Congregato, che da Vescovo, e dopo la rinuncia senza l' altrui consiglio.

§. 18. *Viros doctos, atque ac pietate insignes V. S. D. consulebat.*

§. 19. *Nomina Virorum qui a S. D. consulebantur.*

Super 243. *Art. Process. fol.* 513. *dixit* = Il Ven. Servo di Dio così delicato di coscienza nell' osservanza de' precetti della Chiesa, che quantunque per la sua accagionata salute poteva lecitamente far uso in tempo di quaresima del grasso per ordine de' Medici, che gli avevano proibiti i cibi quaresimali, pur tuttavolta in ogni anno nel tempo del Vescovado si faceva dare in scriptis la licenza, sì dal Curato della Chiesa Collegiale di S. Andrea Apostolo, che da' Medici firmata dal sudetto Curato, e dopo la rinuncia dal Parroco della Chiesa di S. Felice di questa Città di Nocera.

§. 20. *Ad vescendum valetudinis causa cibis in quadragesima vetitis haud Medicorum facultate toastentus aliam item Parochi expetebat.*

Super 251. *Art. Process. fol.* 515., *& ter. dixit* = Mi costa da testimonj degni di fede, e di certa scienza, che il Ven. Servo di Dio se mai veniva domandato da qualche Congregato la dispensa de' voti, Egli non la concedeva mai, se prima non aveva conosciuto esservi delle cause gravi, e ragionevoli, pesate avanti Dio, e consigliatosi prima però di dispensarlo da voti, faceva una forte, e paterna ammonizione a quell' Individuo, che la chiedeva, ed anco con lettere lo faceva raccomandare a Dio, parlandogli con santa dolcezza, e carità col mettergli avanti gli occhi essere quella sua una diabolica tentazione, ed esortarlo a far riflessione al passo che voleva dare; Così tante, e tante volte con queste sue sante premure, ed esortazioni lo facea mantener fermo, e costante nella Congregazione.

§. 21. *Nisi cognita Causa nullius Vota solvebat.*

§. 22. *In vocatione natantes mira prudentia in proposito roborabat.*

IX. Testis *Adm. Rev. P. D. Paschalis Caprioli Missionarius Congreg. SSmi Redempt. annor. 69. circ. sup.* 252. *Art. Process. fol.* 793. *dixit* = Che Egli anche da vecchio decrepito voleva essere informato da' Superiori respettivi, e da altri Soggetti del bene, e del profitto, che si faceva nelle sante Missioni, tutto consolandosi, quando sentiva promossa la gloria di Dio, ed il bene delle anime, come mi ricordo di aver fatto meco nel ritorno dalle Missioni delle Marine di Bari

§. 23. *Senio confectus a Præsidibus Missionum fractam scitelitatis de animarum salute gaudebat.*

Bari, e questo era stato sempre il suo lodevole costume da nostro Rettore Maggiore qualora noi ritornavamo dalle Missioni delle Calabrie, dove stavamo per più mesi, e mi ricordo per la prima volta, che andassimo colà ci volle prima far benedire colla SSma Pisside in questa Chiesa di S. Michele con breve, e fervorosa esortazione, e ci accompagnò sino alla Portaria dandoci mille benedizioni, e con felici presaggi del vantaggio di quelle povere Anime, ed indicibile allegrezza, poi dimostrò nel nostro ritorno dopo otto mesi di Missioni, e così ancora dimostrava egli il santo vecchio qualora sentiva, che i suoi Individui erano osservanti, ed esemplari, come all' opposto sentiva gran dispiacere qualora ne sentiva qualche difetto, e non lasciava di sempre inculcare l' osservanza regolare.

§. 24. *Operarios mittens a Patre luminum eis opem implorans animarum lucrum eminabatur.*

§. 25. *De Alumnorum observantia lætabatur.*

§. 26. *Regularem disciplinam commendare numquam intermisit.*

De propria experientia.

XI. Testis *Adm. Rev. P. Ioannes Baptista de Costanzo Consultor Generalis Congregationis SSmi Redemtoris, & V. S. D. CONFESSARIUS annor. 57. juxta 26. Interrog. Proc. fol. 946. respondit:* Ma come fù eroico nelle virtù Teologali, non meno lo fù nelle virtù Cardinali, come tale l' ho sperimentato in tutti gli anni, che l' ho trattato. Sò benissimo, che possedeva troppo singolare, e l' ordinario eccedente la Prudenza, siccome si aveva prefisso la maggiore perfezione, che coltivò, e corrispondendovi fedelmente. Si fù per la sua Prudenza eroica Uomo troppo ponderato nel parlare, che si può dire piuttosto silenziario, che nò, nè si fè uscire mai di bocca parola, in cui notar si potesse un neo di difetto, sapendo benissimo, che il silenzio coo gli altri sudetti mezzi unito, rende molto facile l' acquisto della perfezzione; così ne prendè i mezzi più propri, ed adattati a conseguirla, ancorchè fossero aspri, e duri; si obligò in primo con voto di non perder mai tempo, e di stare sempre continuamente applicato, o orando, e pregando, o meditando, o componendo opere per la gloria Dio, e salute delle Anime. Si permetteva soltanto il picciolo, e breve tempo di ricreazione dopo pranzo, e dopo cena, sì avanti il Vescovado, che dopo di quello, talmente che quando non poteva più leggere, e studiare, nè comporre più opere, tutto il tempo lo impiegava in orare, pregare, e recitare Rosarj. Si prefisse a tale effetto ancora il ritiramento, che non usciva se non che per lo disimpegno del suo Ministero, o per opere di carità; ma però dopo fondata la Congregazione, per suo diporto, siccome era persuaso, che senza la continua assistenza della grazia nulla si poteva operare di bene, ne anche pensarlo, solito era quasi dissi di continuo ricorrere sempre a Dio, dimandandoli di sua assistenza, chiederli de' suoi lumi per ultimo suo fine dell' eterna Beatitudine, coi diresse tutto se stesso in tutti i tempi. Si studiò non dar mai ricetto nel suo cuore a mancamento alcuno: si purgava spesso colle confessioni, acciò tenesse sempre mondo il coore, e ricevere i divini lumi. Si fù tanto costante in questo diligente tenor di vita, che non si raffreddò giammai, che anzi sempre più con maggior fervore lo proseguì in tutti i stati di sua vita sino alla morte, studiandosi sempre di renderst viva copia di Gesù Cristo, che teneva sempre d' avanti gli occhi. Spiccò coo maniera particolare quest' eroica sua Prudenza nell' istituzione della sua Congregazione fra tante contradizioni affidatosi a Dio, ed ai consigli di quei, che venerava in luogo di Dio la condusse felicemente a fine, e con singolarissima Prudenza altresì la governò con farli fiori-

§. 27. *Viam perfectionis excurrere studebat.*

§. 28. *Parce loquebatur.*

§. 29. *Media ad perfectionem assequendam magis apta selegit.*

§. 30. *Tempus nunquam terendi voto se abstrinxit.*

§. 31. *Ad Dei gloriam salutemque animarum semper intentus.*

§. 32. *Nisi ex Charitate e Domo prodibat.*

§. 33. *A Deo gubernari precibus exposcebat.*

§. 34. *Mundo corde, ac perfecto vivere satagebat.*

§. 35. *Perfectionis viam ad mortem usque excurrit.*

§. 36. *Deo innixus Piorumque consiliis Congregationem instituit gubernavitque.*

fiorire la Regolare osservanza, tenendo tutti contenti, e ben sodisfatti di sua maniera di governare. Vegliò sempre per l' impieghi di qualunque sorta, quei che credeva avanti a Dio li più meritevoli, ributtando, chi conosceva ambizioso, ne a quegli creduti migliori da Esso Lui li communicava tali impieghi, se non se col consiglio de' suoi Consultori assistenti. Colla stessa Prudenza singolare diriggè le Missioni, che tutte riuscivano di gran profitto, ed edificazione de' Popoli. Seppe celare i difetti, e mancamenti di quelli, che correggeva, o chiamandoli a se, o scrivendoli senza far intendere a che oggetto li chiamava, nè di che loro scriveva, con far fare la soprascritta delle lettere da un' altro diverso da quello, che l'aveva scritto; come pure fù cautelatissimo a non far penetrare a' soggetti della Congregazione, acciò stassero quieti di mente, ed attendessero sempre più ad unirsi con Dio nelle tribolazioni sue, che della sudetta Congregazione, e nel rimovere qualche sogetto da una Casa all' altra per giusti suoi fini, per conservare in quella la pace, soleva farlo con mandarcelo con qualche impiego onorato di non pregiudizio al soggetto, nè alla Commonità, siccome sò per causa di propria scienza. Si fù Prudentissimo nel sentire le confessioni, che si è veduto, che boonissima parte delle sue penitenti hanno menato ona vita morigeratissima, siaoo state maritate, o celibe. Nel catechizzare fù saviamente istruttivo, che non restassero offese le orecchie caste ispiegando alcune materie nel predicare. Moderatissimo si portò moralizzando contro del vizio, cercando il ravvedimento de' viziosi con mostrare avere per il loro ravvedimento tutto lo zelo. Si fù stimato da tutti Uomo di sani consigli tanto universalmente, che veniva affollato o dalle lettere, o dalle Persone, che venivano a consultarlo, e tutti i suoi consigli sortirono in favorevoli effetti. Si fu pure Prudentissimo nelle intraprese, si per l'ampliazione della Congregazione, si per altre opere di Dio, Si è veduto sempre essere state seguite da felicissimi successi, sicchè è publica voce, e fama, che il Ven. Servo di Dio mai ha sgarrato nelle sue imprese, e risoluzioni per essersi regolato con maturità di riflessioni, con consigli di Uomini savj, e con le orazioni, nè io sò, che vi sia stato chi, o che abbia errato con la guida del Servo di Dio, o si sia querelato de'suoi consigli.

§. 37.
Accomodata meritis distribuebat officia.

§. 38.
In Munerum collatione suorum Consultorum consilio utebatur.

§. 39.
In Sontibus corrigendis maxima ducebatur prudentia.

§ 40.
Non Alumni contumeliam, sed emendationem quærebat.

§. 41.
V. S. D. Pœnitentes vitam ducebant morigeram.

§. 42.
In Chatechesi sapiens, ac prudens.

§. 43.
Sontium emendationem in dicendo zelabatur.

§ 44.
Plurimi & verbis, & scriptis ad S. D. consulendum concurrebant.

§. 45.
Agebat ita, & operabatur, ut ipsum nunquam fefellit eventus.

Super 88. *Art. Process. fol.* 975. *terg. dixit*= Sò per causa di scienza, che il Ven. Servo di Dio non solo sotto le tentazioni, e desolazioni non mai si mostrò scimonito, mà sempre mostrò sino all' ultimo di sua vita una più che perfetta cognizione di mente, anzi che una Prudenza singolarissima, avendo avuto sempre in costume santamente fingere, non capire, non intendere tutte le volte, che per Prudenza non li conveniva rispondere, ne interloquire, come sò in cento, e mille occasioni.

§. 46.
Tentationes, aut spiritus ariditates in nullo S. D. mentem debilitarunt.

§. 47.
Cum necessitas cogeret silebat.

XXVIII. Testis *Fr. Franciscus Antonius Romito Laicus Congreg. SS. Redemptoris, & V. S. D. SOCIUS ann.* 74. *juxta* 26. *Inter. Prot. fol.* 1537. *respondit* = Possedè la virtù della Prudenza nel fondare, e governare questa sua Congregazioone facendosi scorgere sempre Prudentissimo, come nell' osservanza Regolare, come nel correggere i manchevoli, come ancora consigliare coloro, che venivano a consultarlo. Risplendè la sua Prudenza con quella sua ammirabile schiettezza di cuore, per cui si portava sempre eguale coo tutti, e grandi, mediocri

§. 48.
In corrigendo & consilia dando prudens.

§. 49.
Omnibus semper æqualis.

mediocri, con una inimitabile dolcezza di cuore, ed ilarità di volto, parte della sua illibata coscienza, per cui era amato da tutti, e questo ben mi costa per testimonio di vedota = *Et fol. 1668. ter.* = Procurò con Prudenziale condotta occultare li doni di Dio, e le grazie da Dio fatte per la sua intercessione, mentre era vivo, che poche se ne sono sapute dopo la sua morte. Sapeva ancora occultare con mirabile scioltezza continui atti eroici di virtù, che faceva, sicche il suo vivere sembrava comunale, e ordinario di ogni altro buon Congregato, benchè fusse consumato nella Santità. Mi ricordo ancora, che qual ora venivano da Lui personaggi distinti per sola curiosità di vederlo, e di ammirare i suoi doni di Dio, sapeva allora fingersi come un fanciullo; Ma quando poi la gloria di Dio, ed il bene del Prossimo li dettava altrimenti, subito dava retti consigli, e si faceva conoscere per Uomo savio, accorto, presente a se stesso, e superiore a tutti, come si praticò da Lui sino alla morte.

§.50. *Dei Dona abscondere satagebat.*

§.51. *Heroicarum Virtutum actus celabat mirifice.*

§.52. *Ad humilitatem puer, ad Dei gloriam sapiens videbatur.*

De propria experientia.

§.53. *Nonnisi ex Confessarii, & Medici jussu se paulisper relaxabat.*

Super 107. *Art. Proc. fol.* 1578. *dixit* = Lo viddi coll' esperienza occuparsi sempre in cose utili, e necessarie per la gloria di Dio, tolto quel pieciolo necessario riposo al suo stanco corpo, tanto che non lo viddi mai ne da nostro Rettore Maggiore, ne da Vescovo prendersi alcun sollievo, se non se necessario, e per comando del suo Direttore, o de Medici.

Super 226. *Art. Proc. fol.* 1614. *Dixit* = Per quanto mi ricordo per la lunga conversazione avuta col Ven. Servo di Dio, scoprii sempre in Esso un'ammirabile Prudenza celeste, colla quale diresse tutte le sue azzioni dalla sua fanciullezza sino all' ultimo della sua vita al fine sopranaturale dell' eterna felicità, che si aveva prefisso.

§.54. *Ad aternam felicitatem semper omnia direxit.*

Super 227. *Art. Proc. fol.* 1614. *ter. dixit* = Quindi a tal effetto io sò bene per propria scienza, che Egli pigliò tutti i mezzi opportuni per conseguire quest' ultimo fine, e tra gli altri lo stato Ecclesiastico, e l' esercizio dell' eroiche virtù, e perfezione Cristiana mantenuta costantemente sino alla morte.

§.55. *Ad aternam felicitatem assequendam media magis apta selegit.*

Super 228. *Art. Proc. fol. cit. dixit* = Per questo medesimo fine io viddi sempre cogli occhi propri il Ven. Servo di Dio fuggire tutto quello, che poteva impedirli il conseguimento di questo suo ultimo fine, detestando con eroico petto, e somma esattezza ogni peccato non solo grave, ma ancora leggiero.

§.56. *Peccatum vel grave, vel leve summopere abhorrebat.*

Super 231. *Art. Proc. fol.* 1615. *dixit* = Per quanto mi posso ricordare coll' istessa causa di scienza sò, che il Ven. Servo di Dio governò questa sua Congregazione per lo spazio di molti anni con lode di Prudenza non ordinaria.

§.57. *Maxima prudentia laude suam Congregationem moderabatur.*

Super 237. *Art. Proc. fol. cit., & seq. dixit* = Come a me costa di scienza propria il Ven. Servo di Dio Alfonso Maria di Liguori dimostrò la sua Prudenza nell' essere sempre più che poteva parco nel parlare con gli uomini, e nel parlare assai con Dio. Troncava perciò tutti i discorsi inutili, ne voleva parlare se non se di sole cose necessarie, anzi mi ricordo, che anche nella sua Diocesi non ammetteva mai visite inutili, ma faceva sentire a quelli, che lo visitavano, o che volevano seco parlare di cose indifferenti, che Egli non aveva tempo se non se per affari necessarj, anzi aveva voto preciso di non impiegare ogni minuzia di tempo in cose inutili, ne necessarie se non per la gloria di Dio per proprio profitto, e per bene delle anime.

§.58. *Cum Deo multa pauca cum hominibus verba faciebat.*

§.59. *A supervacaneis verbis abhorrebat.*

§.60. *Ad Dei gloriam semper intentus.*

XXXIII. Testis *Adm. R.P.D. Nicolaus Grosso Missionarius Congregationis*

tionis SS. Redemptoris annor. 67. super 229. Art. Proc. fol. 1978. ter. dixit = Depongo come Testimonio oculare, che in tutto quel tempo, che ho dovuto pratticare col Servo di Dio tanto da nostro Rettore Maggiore, quanto da Vescovo, che per effetto della sua Prudenza detestò sommamente l' ozio, come suo capitale nemico, e perciò non si è veduto mai ozioso; procurando di star sempre santamente occupato.

De visu.

§. 61.
Otium fugiebat in primis.

Super 237. Art. Proc. fol. cit. & seq. dixit = Depongo come Testimonio oculare, che in tutto quel tempo, che io sono stato in Congregazione col Servo di Dio, sò benissimo, che Egli governò la nostra Congregazione con eroica Prudenza, dimostrandosi sempre dolce, affabile, e caritativo con tutti, fingendo, e disimulando quando conveniva, mostrando allo opposto fortezza, e rigore quando era necessario, e dando a ciascono quell' officio proprio, che conveniva secondo lo spirito del soggetto, e qualora occorreva correggere lo faceva con carità, e vigore, all' incontro sapeva sopportare con invitta pazienza alle volte i tratti incivili, ed importuni.

§. 62.
Congregationem heroica prudentia rexit.

§. 63.
Pro meritis distribuebat officia.

Super 233. Art. Proc. fol. 1979. ter. dixit = Depongo per causa di propria scienza, che il Servo di Dio nel prendere le nuove Fondazioni di Case ben sapeva regolarsi coll' eroica sua Prudenza, sapendo bar-camenare per regolarsi sopra la capacità, e numero de Soggetti, che potevano sostenerne l' osservanza, ed il peso, come mi ricordo bene, che Egli pratticò colla Fondazione novella delle nostre Case di Girgenti in Sicilia, di S. Angelo a Cupolo distretto di Benevento, e quella di Benevento medesimo.

§. 64.
Prudentia duce seligebat Alumnos.

Super 235. Art. Proc. fol. 1980. dixit = Depongo egualmente per causa di propria scienza, che il nostro Servo di Dio Rettore Maggiore con angelica Prudenza sapeva distribuire gli officj della Congregazione, come la Rettoria Locale, la Prefettura de giovani, il Maestrato ai Movizj secondo lo spirito, ed il talento di ciascun Congregato, per cui mirabilmente si vidde fiorire questa nostra nascente Congregazione sotto il suo governo nella santità, e dottrina, in guisa che tutti confessavano allora ore pleno, e confessano anche oggi di costantemente, che non ci sia stato governo più Prudente di quello fatto dal nostro Servo di Dio.

§. 65.
Singulorum captui, & viribus accomodata distribuit officia.

§. 66.
Congregatio V.S.D. gubernante florebat.

Super 237. Art. Pr. f. 1980. t. dixit = Come Testimonio oculare depongo, che il nostro Servo di Dio fece spiccare l' eroica sua Prudenza anche nella sua costante parchezza nel parlare, per cui, amando Egli più di parlare con Dio, che con gli Uomini, non voleva sentire, ne parlare di cose inutili, e questo pratticò ancora con persone di riguardo, anzi lo pratticò anche da Vescovo, non volendo sentire, se non se cose necessarie per la Diocesi, o anche con qualche Forastiere, che per qualche accidente lo andava a ritrovare, come mi raccontò un personaggio tirolato mio amico ora defonto, che passando per Arienzo, dove Egli il Servo di Dio risedeva, li volle baciar la mano, e raccomandarsi alle sue orazioni per affari, che doveva trattare in Napoli,

§. 67.
Parce loquebatur.

§. 68.
Verba respuebat superflua

XXXV. Testis *Adm. R. P. D. Petrus Volpicelli Missionarius Congregationis SS. Redemptoris, & V.S.D. CONFESSARIUS an. 59. circ. juxta 26. Inter. Proc. fol. 2245. t., & seq. respondit* = Se fu sempre viva la Fede, sicurissima la Speranza, ed ardentiasima la Carità del Ven. Servo di Dio, ed amore verso il Prossimo suo si amico, che nemico; fu ancora in sommo grado la prima tra le Cardi-

De propria experientia.

§. 69.
Ad Deum, uti ultimum finem semper intendit.

nali virtù, cioè la Prudenza, quale in esso fu tutta Divina in prendere i mezzi più proprii per diriggere se stesso all'ultimo fine, fece poi risplendere questa bella virtù specialmente da Rettore Maggiore nel governo della Congregazione, portandosi sempre con Prudenza nella scelta dei mezzi propri per condurre a fine l'opera dell'Istituto, ed ancora con Forastieri tanto Ecclesiastici, che Secolari. Fatto Vescovo poi fece risplendere sempre questa virtù nella scelta de Giovani allo stato Ecclesiastico, Parrochi, Canonici, e Confessori: E dippiù quando o da Rettore Maggiore, o da Vescovo gli sopragiongevano emergenze fastidiose, portando ogni cosa a fine con fortezza insieme, e soavità; ed era sì diffamata questa sua virtù, che non solo da nostri, ma dagl'esteri ancora, e tra questi Persone di conto, cioè Cardinali, Vescovi, e Ministri. In fatti il Cardinale Spinelli di futura memoria più volte voleva la nota per alcuni Soggetti da destinarsi per Vescovi nel Regno di Napoli, come ancora il Cardinale Sersale di felice mem., e Monsignor Borgia, e Monsignor Volpe si consigliavano sempre con Lui, ed appena preso il possesso del Vescovato di Nola Monsignor Lopez, ora Arcivescovo di Palermo si portò dal Ven. Servo di Dio per consigliare seco Lui molte cose per regolamento di sua Diocesi.

§. 70. *In suæ Congregationis gubernio prudentia ducebatur.*

§. 71. *Viri graves V. S. D. prudentiam admirabantur.*

§. 72. *Virorum nomina qui V. S. D. consuluere.*

Super 231. *Art. Proc. fol.* 2298. *dixit* = Sò per certa scienza, che il Ven. Servo di Dio Don Alfonso Maria di Liguori si condusse sempre con una Prudenza divina nel governo pe suoi alunni, regolandosi secondo le circostanze, e le persone, usando ora fortezza, ed ora rigore, conforme il bisogno, e dissimulava con eroica sofferenza l'importunità, e rozzezza di alcuni Soggetti.

§. 73. *In Alumnorum regimine prudens extitit.*

Super 232. *Art. Proc. fol. cit. dixit* = Sò per certa scienza, che il Ven. Servo di Dio richiedeva da ciascheduno la osservanza esatta della sua Regola, ma però con tanta discrezezza, che non aveva difficoltà di dispensare secondo il bisogno, e lo stesso voleva, che praticassero il P. Villani Vicario Generale, ed i Rettori Locali.

§. 74. *Perfectam Regulæ observantiam cum dulcedine miscebat.*

Super 237. *Art. Proc. fol.* 2299. *dixit* = Sò per certa scienza, che il Ven. Servo di Dio, oltre del silenzio prescrittoli dalla Regola, e da Lui esattamente osservato, osservò particolarmente un quasi continuo silenzio, che mai l'interruppe, se non per cause riguardanti o la gloria di Dio, o il bene del prossimo, tanto che se qualche volta venivano da Lui persone di rango, o persone di bassa sfera, o taceva, o mutava il discorso in cose di Dio, fuggendo sempre ogni discorso, che fusse indifferente, ed inutile.

§. 75. *Quammaxime silentium dilexit.*

§. 76. *Res inutiles nec audire nec loqui curabat.*

Super 238. *Art. Proc. fol.* 2299. *ter. dixit* = Sò di certa scienza parimente, che il Ven. Servo di Dio in ogni suo affare, quantunque di poco momento sempre ricorreva a Dio, e se vi erano di bisogno de mezzi umani, dopo il ricorso a Dio, si appigliava ancora a questi, tanto che in qualche affare arduo, e malagevole, o strenente alla sua Congregazione, o alla sua Diocesi, o a qualche estraneo, andava Lui o di Persona, o per lettere ad impegnare le legittime potestà per riuscire nell'intento, come in fatti sempre riuscì.

§. 77. *Res gerendas Deo commendabat in primis.*

Super 240. *Art. Proc. fol.* 2300. *dixit* = Sò per certa scienza, che il Ven. Servo di Dio governando la sua Congregazione tanto nella scelta de Soggetti a qualche carica, che in qualche affare rimarchevole, e di Fondazione di nuove Case, o nell'abbandonare le già incominciate, o per dispensare a qualcheduno i voti, o in qualche punto delle

§. 78. *Ad finem omnia bene feliciterque deduxit.*

Co-

Costituzioni, o nel ricevere de Giovani, non faceva cosa alcuna senza il consiglio, e maturo esame de' suoi Consultori secondo prescrivono le nostre Regole.

§.79. *Sine Consultorum consilio agebat nihil.*

XXXVIII. Testis *Adm. P. D. Dominicus Corsano Missionarius Congregationis SS. Redemptoris, & V. S. D. CONFESSARIUS annor.* 82. *circ. juxta* 26. *Inter. Proc. fol.* 2438. *respondit* = La sua Prudenza tanto nel regolare l' Individui di questa sua Congregazione, quanto nel prescrivere le regole alla medesima, che vennero poi approvate dalla sa: me. di Benedetto XIV., come ancora nel regolamento delle sante Missioni, e come ancora nel dare consigli spirituali, ed anche occorrendo temporali a tutti coloro, che d' ogni ceto, e condizione, che ecco venivano a consigliarsi; fu assai circospetto, tanto nel castigare i difetti de suoi Individui rispetto all' osservanza della regola, quanto nell' ammonire, e correggere, usando nel tempo atesso dolcezza, e fortezza, anzi compassione verso i difettosi; Via più si dimostrò Prudente nel governo da Rettore Maggiore di questa Congregazione santo prima del Vescovato, quanto dopo la rinoncia ritornato in questa Casa, quanto da Vescovo nella sua Diocesi portando sempre seco lo spirito della fottezza, e carità straordinaria, sapendo nel tempo comparire Superiore nel correggere, e Padre nell' accogliere, e perciò era sempre consigliato da tutti Regnicoli, ed Esteri ancora fuori di Regno a voce, e per lettere, a cui Egli sempre caritativamente rispondeva.

De propria experientia.

§.80. *In Alumnorum regimine, atque ac in Missionibus V. S. D. prudentia semper eluxit.*

§.81. *In Sontibus corrigendis severitatem temperabat dulcedine.*

§.82. *Cives & exteri V. S. D. consulebant.*

Super 226. *Art. Proc. fol.* 2511. *ter. dixit* = Sò bene, che nel Servo di Dio Alfonso Maria di Ligoori risplendè sempre colle virtù Teologali, la virtù Cardinale di Prudenza, per cui egli professe sempre a se, e cercò sin dalla sua infanzia *usque ad extremum vitæ periodum*, tutti i mezzi opportuni per conseguire l' ultimo fine dell' eterna beatitudine.

§.83. *Ad æternæ Beatitudinis portum gressus dirigebat.*

Super 227. *Art. Proc. fol. cit. dixit* = Si vide perciò Egli sempre intento a scieglière le prattiche per arrivare a questo santissimo fine, e tra gli altri prese quello dello Stato Ecclesiastico, e l'esercizio dell' eroiche virtù, e perfezzione cristiana, continuando sempre con prontezza, e deletiabilità sino alla morte.

§.84. *In seligendo statu finem intendit æternum.*

Super 226. *Art. Proc. fol.* 2512. *dixit* = A tale effetto egli fuggì sempre quello, che poteva esserli contrario al conseguimento di questo suo fine sopranaturale, detestando particolarmente con tutta esattezza, e sollecitudine ogni peccato anche veniale, e si astenne da qualunque cosa, che potesse avere eziandio piccola apparenza di male.

§.85. *Umbram, vel mali speciem prorsus abhorrebat.*

Super 232. *Art. Proc. fol. cit. dixit* = Mi ricordo che fu geloso dell' osservanza della Regola approvata dalla fel. me. di Benedetto XIV., però quando colla sua Prudenza conosceva il bisogno di dispensarci con qualchedono Soggetto in particolare, che la Regola permette a Superiori di dispensare, volentieri vi condiscendeva.

§.86. *In Regulæ observantia, vel dispensatione, maxima se gessit prudentia.*

Super 234. *Art. Proc. fol. cit. ter. dixit* = Mi ricordo bene per avere prattiçato col Ven. Servo di Dio Alfonso Maria di Ligoori per moltissimi anni, che collo spirito della sua eroica Prudenza esaminava esattamente la vocazione, ed il fine, e quindi con informi segreti di costumi, e le altre qualità, che la Regola prescrive di quei Soggetti, che volevano entrare nella sua Congregazione.

§.87. *Neminem nisi probatum Suæ adscribebat Congregationi.*

Super 235. *Art. Proc. fol.* 2513. *dixit* = Risplendè anche questa sua

§. 88. *Pro meritis distribuebat officia.*

§. 89. *V. S. D. gubernante Congregatio floruit.*

eroica Prudenza nella distribuzione degli impieghi, ed officj di esdaun Congregato, secondo il talento, e lo spirito, a tale, e tanto che sotto il suo savio Governo si vidde rifiorire la sua nascente Congregazione nella santità, e nella dottrina; confessandosi oggidì, che non poteva darsi Governo più prudente di quello fatto dal Servo di Dio.

§. 90. *Parcè loquebatur.*

§. 91. *De rebus necessariis solum verbo promebat.*

Super 237. *Art. Proc. fol.* 2513. *ter. dixit* = Come che il parlare soverchio viene chiamato imprudente, e figlio della sconsigliatezza dallo Spirito Santo, perciò il nostro Ven. Servo di Dio fu esattissimo, e parchissimo nel parlare cogli Uomini, bramando solo di parlare con Dio. Quindi voleva solo parlare di cose necessarie, tacendo subito i discorsi inutili.

§. 92. *Proborum Virorum consiliis utebatur.*

Super 239. *Art. Proc. fol.* 2514. *dixit* = Mi ricordo bene, che Egli per la sua eroica umiltà, diffidando sempre de suoi lumi negli affari di qualche rilievo si consigliava sempre con uomini dotti, e probi, e specialmente col fu P. D. Andrea Villani suo Direttore.

§. 93. *Absque Consultorum consilio nil executioni mandabat.*

Super 240. *Art. Proc. fol. cit. dixit* = Egualmente sò di causa scienza, che Egli non faceva la scelta de Soggetti per le cariche della nostra Comunità, come ancora nella recezione de giovani, nella dispensa de voti semplici a qualche soggetto, che cercava dimissione, o vero nel dispensare qualche punto delle nostre Costituzioni, o nel fondare novelle Case, ed altre cose simili, se prima non pigliava il consiglio eziandio de suoi Consultori Generali, come comandano le nostre Regole.

§. 94. *Impar oneri Episcopatum dimisit.*

Super 241. *Art. Proc. fol.* 2514. *ter. dixit* = Singolarmente mi ricordo, che fece spiccare questa sua Prudenza nella rinuncia del suo Vescovato, che non fece prima di avere seriamente la sua impotenza per lo governo per essere vecchio quasi sordo, e debilitato di vista, e dopo di averne domandati pareri, e consigli da Personaggi, e dotti, e probi.

Super 242. *Art. Proc. fol. cit. dixit* = Finalmente depongo, e contesto, che il Ven. Servo di Dio, atteaa questa sua Prudente condotta, veniva consigliato allo spesso da personaggi illustri Regnicoli, ed esteri, Cardinali, e Vescovi, da Ecclesiastici, e Religiosi dell' uno, e l' altro sesso, e veniva perciò chiamato comunemente *l' uomo di consiglio, ed oracolo de suoi tempi*.

§. 95. *Viri illustres V. S. D. consulebant ac* XVI *oraculum nuncupabant.*

XLIV. Testis *Adm. R. D. Foelix Verzella Canonicus Collegiatæ Montellæ Diœcesis Nuscì V. S. D. SECRETARIUS, ET CONFESSARIUS annor.* 68. *circ. super* 228. *Art. Proc fol.* 3032. *dixit* = Siccome intesi per testimonianze di persone degne di fede, e come ancora io ho scoverto dalle sue Confessioni a me fatte, Egli il Ven. Servo di Dio con eroica Prudenza si astenne in tutto il decorso della sua vita da tutto ciò, che poteva impedirle l' eterna conseguimento della celeste felicità, e perciò si vidde detestare coo somma avvedotezza anche i peccati veniali, ed astenersi da tutto ciò, che aveva anche picciola apparenza di male.

De propria experientia.

§. 95. *Eternæ felicitatis impedimenta vitavit.*

Super 229. *Art. Proc. fol. cit. ter. dixit* = Che anche stando il Ven. Servo di Dio ammalato, non voleva nemmeno perder tempo; di modo che tutto quel tempo, che le restava vacuo dalle cure della Diocesi, e dalle Udienze lo impiegava in farsi leggere da me, o dal Fratello Fraocesc' Antonio Romito libri Ascetici, vite de santi, o d' Istoria Sagra, lo che dorava per molte ore del giorno, oltre la recita del divino Officio, Rosario, ed orazione.

§. 97. *Etiam ægrotans tempus inutiliter terere nolebat.*

Su-

Super 236. *Art. Proc. fol.* 3033. *dixit* = Come Testimonio oculare depongo, che il Ven. Servo di Dio esercitò eroicamente la sua celeste Prudenza nel governo della sua Diocesi. Preodeva sempre informi segreti da Parrochi, Canonici, ed altri Ecclesiastici destinati di quanto accadeva di disordine nel suo Clero, e nel Popolo, dicendoai ivi costantemente, che Monsignore tutto sapeva, e ad ogni ora le venivano per lettere tutti i rapporti della Diocesi; Lui non diè mai però publico castigo vennno a qualche delinquente, se prima non lo aveaae più, e più volte avvertito segretamente collo spirito di Gesù Cristo. Nell' esame de Chierici poi per l' ordinazione, e de Confessori dimostrò sempre somma carità, e Prudenza esaminandogli nella sua presenza.

§ 98.
Diœcesim summa prudentia rexit.

Super 237. *Art. Proc. fol. cit. ter. dixit* = Mi costa molto bene per averlo inteso da' suoi individui, che il Ven. Servo di Dio in tutto il decorso della sua vita, per effetto della sua eroica Prudenza, fu molto parco nel parlare coo gli uomini, per parlare assai con Dio, ed io beo lo notai nel decorso della mia dimora presso di Lui, volendo parlare anche da Vescovo del puro necessario, ne voleva sentire novelle, o altri discorsi inutili, ed indifferenti, a tale, e tanto che ae si accorgeva, che qualcheduno parlava di delle cose indifferenti, Egli dopo averlo inteso per qualche poco per mero atto di civiltà, subito lo licenziava, e soleva nella medesima sua Diocesi far sentire per mezzo mio, o del suo servo Alessio Pollio a tutti coloro, che li cercavano udienza, che fossero stati brevi, e li avessero parlato solo di affari necessarj, perchè Egli non aveva tempo da perdere, ed aveva voto di mai perderlo in cose inutili.

§. 99.
Neminem nisi secreto correptum castigabat.

§. 100.
Cum Deo multum, parum cum hominibus loqui cupiebat.

§. 101.
Tempus inutiliter terere nullo pacto sinebat.

Super 238. *Art. Proc. fol.* 3034. *dixit* = E più che vero, ed io ne sono testimonio oculare, che il Ven. Servo di Dio, specialmente nel governo della sua Diocesi non intraprendeva verun'affare, anche di poco momento, se prima non si fosse raccomandato a Dio, e posti in uso anche tutti i mezzi umani stimati necessarj a riuscirvi, come in fatti con questa Prudenziale condotta viddi io riuscirli ogni impresa benchè ardua felicemente.

§. 102.
Suæ Diœcesis gubernium Deo commendabat in primis.

Super 239. *Art. Proc. fol. cit.*, *& ter. dixit* = Mi ricordo benissimo, che il Ven. Vescovo diffidando de' suoi lumi con eroica Prudenza si consigliava nelle sue imprese da fare, tanto col fu Padre D. Andrea Villani suo Direttore a voce, e per lettere da me scritte, che spesso mandava a chiamare in sua Diocesi, come ancora col fu P. Maestro Caputo Domenicano Rettore del suo Seminario, con cui spesso conferiva, ma anche per lettere colli furono Monsignori Borgia Vescovo d'Aversa, che venne anche alcune volte in Diocesi, ed Albertini Vescovo di Caserta, che ci venne più volte, e con altri savj personaggi della sua Diocesi, e fuori come il celebre fu P. Fatigati della sagra famiglia, ed altri.

§. 103.
Sibi diffidens suisque meritis aliorum consilia petebat.

§. 104.
Viri a V. S. D. consulti.

Super 242. *Art. Proc. fol.* 3035. *dixit* = Mi ricordo benissimo come testimonio oculare, che in tutto quel tempo, che io stiedi seco in Diocesi in qualità di Segretario, moltissimi personaggi anche distinti Ecclesiastici, e Laici venivano da Lui a cercare i suoi prudentissimi consigli, stimandosi da tutti universalmente come *Angelo del Buon Consiglio*, e sapendoai da tutti la rettitudine de' suoi consigli innanzi a Dio, e che sarebbero riusciti felicemente, come avveniva, era comunemente stimato come oracolo di questo secolo. Quasi in ogni

§. 105.
Boni Consilii Angelus *ab omnibus æstimabatur.*

ogni giorno però capitavano lettere dalle parti del Regno, e fuori del medesimo, come specialmente dalla Sicilia, Lucca, Venezia, stato Romano, da Napoli, e da altre Città, colle quali Principi, Dame, Arcivescovi, e Vescovi, ed anche Cardinali, e Capi di Religioni, Ministri, ed altri li cercavano i suoi savj consigli; ed io ammirava il concetto, in cui era tenuto, sopra tutto da quelli Emi Porporati, che li scrivevano coo termini rispettosissimi, terminando cootro il loro consueto colla cerimonia del bacio della mano, ed io rispondendo a dette lettere, che Egli mi dettava, o pure mi comunicava quello doveva rispondere, ammirava la soa celeste Prudenza, ed onzione di spirito, con cui rispondeva; e sò ancora, che Egli dirigeva nello spirito alcune Mooache Dame ne' Monasterj di S. Marcellino, Donn'Alvina, ed altri in Napoli.

§.106. *Viri graves, dignitateque conspicui per epistolas V. S.D. consulebant.*

§.107. *V. S. D. responsa cœlesti prudentia referta.*

Ex Processu Apostolico S. Agathæ:

De propria experientia. I. Testis *Admodum R. P. D. Antonius Maria Tannoja Consultor Generalis Congreg. SS. Redemptoris annor.* 70. *circiter super* 230. *Art. Proc. fol.* 544. *dixit* = Somma, e speciale Prudenza dimostrò il Servo di Dio, come dissi nell'interrogatorj fondando la nostra Congregazione, non si determinò ad effettuarla, senza raccomandarsi a Dio, e consigliarsi in Napoli con persone di spirito, e di un merito singolare. Supra tutto non diede passo senza dipendere dal proprio Direttore, e senza il pieno permesso del Padre Maestro Fiorillo Domenicano, a cui il Direttore erasi rimesso. Prudenza dimostrò ancora formandone le Regole, e dipendendo in questo dal Canonico Don Giulio Torni di poi Vescovo in partibus. e da Monsig. Falcoja Vescovo di Castellammare. Con Prudenza ne sostenne le contradizioni, e portò avanti l'opera, come a tutti è noto.

§.108. *In sua stabilienda Congregatione Deum, & homines consuluit.*

§.109. *Sui Confessarii votum expetebat in primis.*

§.110. *Prudentia vicit adversa.*

Super 231. *Art. Proc. fol. cit. dixit* = Per sentimento comune di tutti i nostri, ed a me costa di propria scienza, somma fu la Prudenza del Servo di Dio, governando la Congregazione. Disimulava quando conveniva, e mostrava rigore, e fortezza essendo necessario. Impiegando i soggetti ne bilanciava i talenti, e i naturali. Destinando i Rettori per le case nol faceva che con somma Prudenza, e tali, che potevano essere di compiscimento alla famiglia. Con Prudenza sopportava le debolezze di tutti, e colla sua Prudenza anche le mortificazioni, che dava si accettavano con pace.

§.111. *Congregationem gubernans prudentiam ostendit heroicam.*

Super 233. *Art. Proc. fol.* 545. *dixit* = Somma prudenza dimostrò il Servo di Dio nell'accettare, o rifiutare le nuove fondazioni. Non accettava casa, se non aveva numero sufficiente de' soggetti per sostenere l'osservanza. Era nemico de' Conventini. *Non è dilatare con questi la Congregazione, ma distruggerla, perchè diceva, ove non ci sono soggetti bastanti, non ci può essere neppure osservanza.* Offerta in tempo, che io ero novizio una fondazione da Monsigoor Coppola, essendo Vescovo dell' Aquila, la rifiutò non avendo soggetti bastanti.

§.112. *Domos nisi fodalium numero accomodatas haud recipiebat.*

Super 237. *Art. Proc. fol.* 546. *dixit* = Il Servo di Dio, per quello, che l'ho trattato, amava più di operare, che di parlare. Non voleva discorsi inutili, e soperflui, e dopo aver inteso quello, che interessava ogni affare, licenziava subito chiunque. Così in Diocesi senti-

§.113. *Operari magis quam loqui cupiebat.*

va

va ogni uno, ma non perdeva tempo con chiunque, come mi contestavano i suoi familiari.

Super 242. *Art. Proc. fol.* 54.6 *ter. dixit* = Questa sperimentata Prudenza del Servo di Dio, come sò di propria scienza, essendo noto a tutti, attiravasi l'ammirazione di ogn' uno. Vedevansi persone non che ordinarie, ma di condizione, e specialmente Vescovi, Titolati, e Cavalieri ricorrere da Lui per essere consigliati ne' loro bisogni. Era sicuro ogn'uno, che per la sua rettitudine, non mancava Iddio d'assisterlo. Anche da tanti luoghi di quà, e di là da' Monti veniva consigliato, e da Roma specialmente si cercava il suo consiglio da tanti Cardinali per cose, che anche interessavano o la propria coscienza, o il governo della Chiesa.

§.114.
Summi Viri V.S.D. consulebant.

IV. Testis *Rmus D. Liborius Carfora Canonicus Primicerius Cathedralis Examinator Synodalis, ac Rector Seminarii S. Agathæ annor.*59., *juxta* 26. *Interrogator. Proc. fol.*716. *respondit* = Si sforzò il Servo di Dio di possedere in grado eroico le Virtù Cardinali, ed in primo luogo la Prudenza, colla quale procurò sempre di esaminare l'onestà delle azioni, quali mezzi adoprar si dovessero secondo le circostanze de' luoghi, de' tempi, delle persone, e di eseguirli con sollecitudine. Qual Prudenza a me costa averla esercitata nella fondazione della sua Congregazione, con essersi ben consigliato, con aver preso tutti i mezzi opportuni, e con averla felicemente eseguita. La rilevo altresì dalla condotta da Lui tenuta nell'eligere Parochi, Confessori, Canonici, Sacerdoti, ed altri, nella provista de' quali officj aveva sempre di mira l'onor di Dio, e prendeva insieme que' mezzi più atti per ottenere il suo fine precedentemente informandosi delle qualità de' soggetti, e mi ricordo, che in varie occasioni anche da me volle essere informato.

De visu.

§.115.
In Congregationis fundatione, & in Diœcesi Gubernio maxima se gessit prudentia.

XI. Testis *Rmus Dominus Joannes Baptista de Lucia Canonicus Cathedralis S. Agathæ S. Th. Lector, Vice-Rector Seminarii, & Examinator Synodalis, annor.*55. *super* 237. *Artic. Proc. fol.*1124. *ter. dixit* = E' verissimo, che il Servo di Dio, mentre fu Vescovo di questa Diocesi, fu nemicissimo de' discorsi inutili, e superflui, amando di parlare di sole cose necessarie; e questo mi costa non solo, perchè l'ho udito dire, ma anche perchè in tutte quelle volte, nelle quali mi è occorso parlare al Servo di Dio trovandomi Maestro, e Vice-Rettore del Vescovil Seminario subito dopo udito da me le cose necessarie, per le quali era io andato a parlargli, mi licenziava.

De visu.

§.116.
Res nonnisi necessarias audire satagebat.

Super 238. *Artic. Proc. fol.* 1125. *dixit* = Che il Servo di Dio niuno affare intraprendesse, senza prima raccomandarsi a Dio, me ne assicura il sapere io, che qualora alcuno gli raccomandava qualche ordinando, acciò lo promovesse agli ordini, o pure gli parlava di qualche altra cosa, che da Lui si desiderava, era solito rispondere: *Mi voglio raccomandare a Dio, e se Dio me l'ispirerà lo farò volentieri.* Bene mi costa ancora, che il Servo di Dio pose in opera mezzi umani opportuni per riuscire negli affari, essendomi nota la felicità colla quale riusciva nell' imprese la di lui singolare prudenza.

§.117.
Nil est aggressus nisi consulto Deo.

§.118.
Media magis apta seligeas operabatur.

XVI. Testis *Admod. Rev. D. Sabathinus Crisci Canonicus Collegiatæ Argentii, ac olim Pro-CANCELLARIUS V.S.D. annor.*61. *super* 237. *Art.*237. *Art. Proc. fol.*1400. *dixit* = E' vero ancora, che il Servo di Dio era solito di parlar poco con gli uomini, ed assai con Dio

De propria scientia,

§. 119. *Verbis cum hominibus parcus cum Deo diserus.*

Dio, stando continuamente applicato o in orare, o a dettare, e spedire gli affari della sua Diocesi, senza perder mai tempo, e questo mi costa, perchè trovandomi io quasi sempre nel suo Palazzo Vescovile d'Arienzo in varie occasioni ho veduto, che il Ven. Servo di Dio, dopo avere inteso brevemente qualche persona, che l'andava a far visita subito la licenziava dicendo = *basta mò basta*.

§. 120. *Deum in primis, & media in agendo quærebat.*

Super 238. *Art. Proc. fol. cit. ter. dixit* = Che il Servo di Dio in qualunque affare anche arduo, e malagevole siasi primo consultato con Dio, ed indi avesse posti in opera tutti i mezzi necessarj per riuscirvi, me ne assicura quella sua singolar Prudenza a tutti nota, cioè che in tutti l'incontri soleva dire; *Se Iddio me l'ispira, e la Madonna SSma allora lo farò.*

§. 121. *Nil sibi fidens consilia quærebat aliarum.*

Super 239. *Art. Proc. fol.* 1400. *terg. dixit* = E' verissimo, che il Servo di Dio diffidava de' suoi propri lumi, e si consigliava coo altri, come col fu D. Andrea Villani, e col fu Padre Maestro Caputi Rettore del suo Seminario ambedue da me conosciuti, e trattati nel Palazzo Vescovile d'Arienzo, e mi ricordo d'aver inteso dalla propria bocca di costoro, che erano venuti apposta per togliere qualche dubio dalla mente del Servo di Dio.

§. 122. *Viri qui V. S. D. consulebant.*

Super 242. *Art. Proc. fol.* 1401. *dixit* = E' verissimo, che persone di ogni condizione venivano dal Servo di Dio per prender consiglio in questo Vescovil Palazzo d'Arienzo, come mi ricordo esservi capitato tra gl' altri il fu Monsig. Pergamo Vescovo di Gaeta, ed il fu Monsig. Albertini Vescovo di Caserta ambedue da me veduti, e mi si disse allora da' suoi famigliari, che erano venuti per consigliarsi col Servo di Dio.

§. 123. *In Dioeceſis gubernio piorum Virorum conſiliis utebatur.*

XXXIV. Testis ex officio *Admodum Rev. D. Paschalis Mauro Archipresbyter Terræ Duratiani, ac olim Vicarius Foraneus V. S. D. Diœces. S. Agathæ annor* 64., *juxta* 24. *interrog. Proc. fol.* 1836, *ter. respondit* = Esercitò in grado eminente anche la virtù della Prudenza, e lo ravvisai da ch' esso in tutti gli affari appartenenti alla sua Diocesi, prendeva sempre consiglio da persone dotte, e timorate di Dio. Io più volte viddi nel Palazzo di Arienzo il fu P. D. Andrea Villani Vicario Generale della sua Congregazione, il fu P. Maestro Caputi, ed altri soggetti, come il fu Don Giulio Selvaggi, il fu Don Antonio Puoti Arcivescovo di Amalfi, e ciò mi costa, perchè sentivo dire, che il Ven. Servo di Dio con questi si consigliava; dimostrò ben'anche questa virtù, con essere parchissimo nel parlare, voleva sapere il solo necessario, e non altro. Assicurati i suoi Diocesani, ed altri forastieri possedere il Servo di Dio la virtù della Prudenza, spesso si portavano da Lui per ricevere sani consigli, essendo sicuri, che il consiglio, che dava il Servo di Dio, era retto, e secondo Dio.

§. 124. *Verbis parcus.*

§. 125. *Proborum Virorum conſiliis Diœceſim moderabatur.*

XXXVI. Testis ex officio *Rmus D. Dominicus Russo olim Parochus Cathedralis S. Agathæ, modo Canonicus ejusdem Ecclesiæ ann.* 67., *juxta* 24. *Interrogator. Proc. fol.* 1966. *ter. respondit* = Passando alla virtù della Prudenza, non si può dubitare, che il Ven. Servo di Dio possedè anche questa virtù in grado eroico, mentre di continuo prendeva consiglio negli affari della sua Diocesi, e mi ricordo, che spesso si consigliava col fu Padre Maestro Caputi, col fu Arcidiacono D. Francesco Rainone, e spesse volte ho veduto venire da Nucera de' Pagani il fu P. D. Andrea Villani, ed altri Padri della sua

Con-

Congregazione a questo fine di consigliarsi con essi loro. Nel parlare era molto pareo, voleva sapere il solo necessario. Nel governo di questa Diocesi si ravvisò la sua somma Prudenza nel dare udienza a tutti; mostrò fortezza, e rigore, dove il bisogno lo richiedeva, ed altre volte piacevolezza, e soavità; correggeva sempre con paterno amore, prendeva segreti informi della condotta de' Chierici, e non castigava, se prima non ammoniva. Ed attenta questa sua somma Prudenza, ogni afflitto andava dal Servo di Dio a prender consiglio, essendo ben persuaso essere il suo consiglio retto, e giusto, siccome mi ricordo fra l'altro, che vennero una volta qui in S. Agata due zelantissimi Prelati Monsig. Borgia Vescovo di Aversa, a Monsig. Pallante, e communemente si disse, ch'erano venuti per consigliarsi col Servo di Dio.

§. 126. *Nonnisi de rebus necessariis loquebatur.*

§. 127. *Nemo a V.S.D. castigatus nisi prænonitus.*

Ex Processu Ordinario Nuceriæ.

I. Testis *Rmus P. D. Andreas Villani Rector Major Congregationis SS. Redemptoris Socius, DIRECTOR, & CONFESSARIUS V. S. D. annor. 83. circiter. super 97. Artic. Proc. fol. 259., & ter. dixit* = Fu singolare la sua Prudenza, la quale tiene il primo luogo tra dette virtù. Questa distintamente risplendè in tutta la sua vita. Da quanto ho deposto sin' ora tanto per veduta, quanto per certa scienza, ed udito da' testimonj di veduta, sò, ch' Egli si prefisse l'acquisto della gloria del Paradiso, come l'unico fine, a cui deve ogni creatura ragionevole aspirare, giacchè veramente si conobbe in lui tal Prudenza considerando seriamente, che tutto è vanità, e che solo saggio è quell'uomo, che su nell'alto Regno sà fondare intieramente, ed assolutamente i suoi desiderj, e le sue speranze, ben' Egli sapendo, che le opere di servigio di Dio, e bene del prossimo conducono al detto fine. Quindi non vi fu mezzo, che non prese per conseguirlo, e perciò non trascurando niuno di questi mezzi, in primo luogo scelse lo Stato Ecclesiastico, e rinunciò a tutte le ricchezze, onori, e piaceri mondani, e si diede ancora di proposito alla prattica di tutte le virtù.

Ex diuturna V.S.D. directione.

§. 128. *Eternam felicitatem ut ultimum finem sibi selegit.*

§. 129. *Ad eam assequendam prudens in seligendis mediis.*

Super 98. Art. Proc. fol. 26P. dixit = Oltre al già detto apparve chiara, e lampante la suderta Prudenza; giacchè le virtù tutte furono da Lui esercitate sempre sino alla fine de' laboriosi suoi giorni con prontezza, diletto, giubilo, ed allegrezza per potere con maggior certezza conseguire la felicità immarcescibile, ed eterna. Qual Prudenza l' ho conosciuta in Lui per cinquant' anni, da che lo conobbi, e praticai col medesimo Servo di Dio sino alla di Lui morte.

§. 130. *Ad eternam salutem omniam virtutum exercitio se dicavit.*

Super 99. Art. Proc. fol. 260., & ter. dixit = Prudentissima viddi ancora essere stata la sua condotta in avere fuggito non solamente ogni peccato per leggiero, che fosse, ma qualunque occasione di difetto, ed essersi impegnato ad operare sempre bene, siccome sempre fece in tutto il corso della lunga sua vita.

§. 131. *Peccati vel umbram fugiebat.*

Super 100. Art. Proc. fol. 260. ter., & seq. dixit = La sua Prudenza nel fuggire l'ozio, che porta seco la compagnia de' vizj, ed è il più fiero nostro nemico, non poteva esser maggiore di quella, che fù, giacchè stiede di continuo applicato o ad opere di pietà verso Dio della maniera deposta, o a sagrificarsi per la salute delle ani-

§. 132. *Abhorrebat otium.*

§.133. *Scriptis, & operè proximorum salutì incumbebat.*

me, o a scrivere, e dare alle stampe tante opere ripiene di eccitamenti, e spinte a divozione, ed a ben regolare le anime per condurle alla salvezza, e specialmente ad eccitare tutti a praticare tutte le virtù, onde sò per udito, e veduta respettivamente per quel tempo, che sono con Lui convissuto in una medesima casa, fra il quale si contano più di anni dodici in circa, che ho coabitato con Lui in questa Casa di S. Michele, che furono gli ultimi anni della sua santa vita, che non vi fu un sol momento di tempo, in cui non stiede Egli applicato a dd. opere santissime, fintantochè fu in stato di operare.

§. 134. *Parce, sed utiliter loquebatur.*

Super 104. *Art. Proc. fol.*261. *dixit* = Mi rimetto a quello ho deposto circa l'esser' Egli stato di poche parole, non avendo sciolta la lingua, se non alle cose puramente necessarie, ed aver sempre procurato di restringere li suoi discorsi anche spirituali, e predicabili, e tutto mi costa di veduta, ed udito.

§.135. *Sibi haud fidens aliorum consilia quærebat.*

Super 107. *Art. Proc. fol.* 261. *ter. dixit* = Ch' Egli non ostante di essere un' uomo così dotto, letterato, e di un talento elevato, diffidava di se, e bene allo spesso chiedeva a me i consigli, e da quelli dipendeva per maggiormente accertarsi di quello si era consigliato con Dio con lunghe orazioni, mortificazioni, e penitenze, consigliandosi ben' anche con altri soggetti Ecclesiastici, e Religiosi, come fra gli altri fu il Padre Maestro Caputo Domenicano.

§.136. *Consilii donum a Deo præditus.*

§.137. *In animarum directione prudentissimus.*

Super 199. *Art. Proc. fol.*262. *& seqq. dixit* = La sua eroica Prudenza risplendè ancora di una maniera mirabile nella sua condotta, e nel dare ad altri i consigli, ed io sono stato uno di quelli, che l'ho chiesto bene spesso i consigli, sul motivo di averlo sperimentato, che non solamente era Egli versato per li suoi bsavi talenti in tutte le scienze di Filosofia, Legge Canonica, e Civile, ed altre, e più di tutte nella Teologia scolastica, mistica, e morale, ma era stato da Sua Divina Maestà dotato del dono del Consiglio; onde viddero, e sperimentarono gli altri, ed io, e lo depongo anche di udito da molti, ch' Egli procedè sempre con somma maturità di senno, e si viddero gli effetti favorevoli a chiunque seguitò li suoi consigli. Erano le sue parole ripiene di lume spirituale, e tutti lo sperimentammo sicuro nel consigliare, e nel dirriggere le anime in qualunque cosa astrusa, alta, incerta, male intesa, o male spiegata da chi la pativa, giacchè uditene poche parole, intendeva, e penetrava subito, anzi schiariva la mente altrui con somma brevità, e l'avvalorava all'esecuzione del suo consiglio. Quindi sò, che non ostante, che avess' Egli atteso tutto il tempo di sua vita all'orazione, ed allo studio, in materia ecclesiastica, ed alle Leggi civili, nè avesse troppo maneggiato cose agibili, nè trattato di cose secolaresche, giacchè chiamato da Dio nel primo fiore de' suoi anni allo Stato Ecclesiastico, poco era stato il tempo, che avev' atteso a fare l'Avvocato ne' Tribunali di Napoli, tuttavolta quasi non vi fu persona di quelle, che lo conoscevano, anche di quelle, che non lo conoscevano, e richiedevano da Lui consigli per via di lettere, quali Egli prontamente sodisfacea, che non ricorresse a Lui per consiglio in tutte, e qualsivogliano materie di negozj temporali, siano civili, siano appartenenti ad elezione di stato, o a scelta di persone, o di tempi, o di occasioni, e tutti ne riportavano accettate consulte, le quali poste da essi in esecuzione le provavano nel progresso del tempo facili

§.138. *In quibuscumque negotiis accomodata cuique consilia dabat.*

li, e profittevoli, come furono moltissimi i casi particolari sortiti nella scelta, e vocazione degl'individui della nostra Congregazione del SSmo Redentore. Cresceva sempre più un tal concorso per essersi conosciuto in Lui un'altro dono, ch' Egli aveva di rendere subito capace, e vogliosa l'anima, coi parlava del consiglio celeste, che li dava, e il consolarla infallibilmente, ancorchè li dicesse cose disgustose al senso. Dovunque poi Egli dimorava, venivano da ogni parte di questo Regno Padri Spirituali per consultare con Lui cose di spirito le più astruse, e difficili, che incontravano nella guida delle anime, che dirigevano, e generalmente si correva a Lui, come ad oracolo in ogni materia, giacchè in occasione di consulte era pronto, ed accertato il suo consiglio, massimamente in mistica, in guisa che era Egli riputato come guida delle guide, e Direttore de Direttori; lo che si rileva ancora da tanti libri su tal materia da lui scritti, e dati alle stampe, quali sono di un considerabile numero. Era mirabile poi nel dirigere le anime per lo cammino del Signore alla maggior perfezione, e furono di gran numero quelli, che godeano gli effetti della sua santa direzione. Il suo costume costantemente da Lui tenuto fu di non parlare mai di Dio, e di cose di spirito a tali anime, se non nel Confessionale, e nelle conferenze spirituali, che le anime mosse da Dio, e dal zelo del proprio profitto volevano tenere con Lui separatamente però, e non in unione di persone. In queste due occasioni di confessione, e di conferenza era mirabile, laconico, e breve, e ciò incaricava ancora agli altri Confessori, e specialmente agl'individui della nostra Congregazione, che da Lui si guidavano. E diceva, che di Dio, e delle cose sante si deve parlare con sommo rispetto, e distaccamento dal proprio onore, dalla propria compiacenza, e dal proprio sfogo, e mai servirsene per pretesto della propria sodisfazione, dicendo, che la rovina delle anime è il voler fare il Maestro.

§.139. *V. S. D. consilia haud fefellit evasus.*

§.140. *Magnus V.S.D. consulentium concursus.*

§.141. *Directorum Director æstimabatur.*

§.142. *In animarum directione peritissimus.*

§.143. *Parce loqui commendabat*

II. Testis *Adm. R. P. D. Joannes Mazzini Consultor Generalis Congregationis SS. Redemptoris Socius, DIRECTOR, & CONFESSARIUS V. S. D. qnn. 83. Sanctitatis fama commendatus. Juxta 14. interr. Proc. fol. 357., & ter. resp.* = Frà le altre sue industrie per ben guidare le anime per la strada della Fede, Speranza, e Carità, mi ricordo le seguenti particolari sue maniere, le quali appartengono ancora alla sua eroica Prudenza, ed ad altra virtù ancora. Egli particolarmente dava li regolamenti, e consigli a tali anime precisamente in nostra Congregazione, e ciò faceva secondo vedeva Egli colla sua eminente discrezione de' spiriti, ciò, che particolarmente competeva alla persona, coi parlava, giacchè ad un Secolare permetteva quello, che negava ad un Religioso, ad una Maritata quello, che negava ad una Monaca; ad un Giovane studioso proibiva quello, che permetteva a chi aveva altra professione; ad un debole quello, che incaricava a chi aveva forze; consigliava ad un' anima proficiente quello, che non concedeva ad una principiante, e così ognuno guidava secondo la volontà di Dio, e la disposizione delle anime. Sempre però in tutte queste diversità fu Egli uniforme a sentimenti di nostra Santa Madre Chiesa, e de' Santi, e ciò maggiormente visto provato dall' aureo suo Governo, che fece degl' Individui di nostra Congregazione del SS. Redentore, che sin dal suo primo nascere li governò, e dirigè, incaminandoli per la strada della cristiana perfezione.

Ex diuturna directione V. S. D.

§.144. *Admirabili Spirituum discretione Juxta Dei voluntatem ducebat omnes.*

§.145. *In sociorum Gubernio prudens.*

Juxta idem inter. Proc. fol. 366. ter. resp. = L'unico scopo delle sue sante operazioni altro non fu, che il fine unico di ottenere per mezzo di esse la gloria del Paradiso; perciò rinunciò tutte le ricchezze, che li spettavano, come Primogenito della nobilissima sua Famiglia, e le certe speranze di acquistarne moltissime altre colla professione di Avvocato Napolitano non meno, che posti sublimi ne' Tribunali, e nella Corte, ed elesse di viver povero, ed abjetto nella Casa di Dio, nello Stato Ecclesiastico, con essersi dato ancora alla prattica di tutte le cristiane virtù, non già nel grado commune, ma nell' eroico, che sono gli mezzi opportuni per il conseguimento dell' anzidetto fine.

§. 146. *Omnia ad ultimum finem referebat mediaq. eligebat.*

Juxta idem inter. Proc. fol. 367. , & seq. resp. = Come sapeva Egli, che l'ozio è il più fiero nemico delle virtù, perciò fuggì Egli, e detestò questo nemico con stare di continuo applicato, o in fare lunga orazione del modo spiegato, o in comporre, e dare alle stampe libri divoti per accendere i cuori all' amore, e servizio di Dio, alla divozione verso Gesù Sagramentato, verso la gran Madre di Dio, e de' Santi, al ben guidare le anime per la via della perfezione, o per convertire Anime traviate colle prediche, colle Missioni, colle confessioni, e con tante altre sante sue operazioni, onde non vi fu momento della sua vita, che non stiè di continuo applicato, e per maggiormente fuggire detto ozio, fece voto di star sempre applicato. Fù ancora chiara pruova di tal virtù l'aver fondata detta mia Congregazione del SS. Redentore, e ciò fece colli mezzi, e fatighe da me anche narrate: lo stesso si vidde nel Governo della medema, non meno che in quello del suo Vescovado, sentendo ognuno con pace, e carità, dissimulando, quando conveniva, mostrando fortezza, e rigore, quando era necessario, dando gl' impieghi a proporzione de meriti, e delle forze di ognuno, corrigendo con somma dolcezza, e carità, e sopportando con invitta sofferenza li tratti incivili, e le importunità delle persone di poco senno, o di cervello torbido, ed inquieto, che veramente furono molti di costoro, che diedero a Lui motivi fortissimi di perder la pace interiore, e l'esteriore modesto, nello che esercitò sempre non solo la Prudenza, ma ancora la Fortezza, e la Temperanza. Nella moderazione della lingua fu anche maraviglioso, e singolare; giacchè non la scioglieva, se non quando la gloria di Dio, ed il profitto spirituale del suo prossimo lo richiedeva o predicando, o confessando, o consigliando, o istruendo, o ammonendo, o celebrando, od orando, che tutto il resto della sua vita fù un continuo silenzio. Non mai fece alcuna cosa, che non la consigliava prima nell' orazione, ed anche con i suoi Direttori Spirituali, uno de' quali fui Io, siccome ho detto, nè si ostinava affatto ne' suoi proprj pareri, lontanissimo, anzi nemico giurato dell' amor di se stesso, e del capriccio.

§. 147. *Abhorrebat otium,*

§. 148. *Votum vovit recte semper agendi,*

§. 149. *Accomodata captui, & meritis distribuebat officia.*

§. 150. *Hominum convicia prudentia, & charitate ferebat.*

§. 151. *Verbis parcus pro Dei gloria tantum loquebatur.*

§. 152. *Nil sine consilio agebat.*

V. Testis *Adm. R. D. Gerardus Petrone Parochus S. Felicis Nuceriæ ann. 72. Super 97. Art. Proc. fol. 592. ter. dixit* = Anche la virtù della Prudenza fu esercitata da Monsignor di Ligorj in grado eroico, ed io con detta prattica con Lui tenuta per tanti anni ho benissimo conosciuto tanto dalle sue parole, quanto dalle sue opere fatte sempre per Dio, che altro scopo non ebbe, se non il fine soprannaturale, ch' è l'acquisto della eterna gloria del Paradiso; onde diceva = *Sol soggio è quel, che su nell' alto Regno, sù la base fondar de' suoi desiri.*

De visu

§. 153. *Loquens vel agens heroica donabatur prudentia.*

Super

Super 102. *Art. Proc. fol.* 594. , *& ter. dixit* = Per la detta causa di averlo io trattato per tanto lungo tempo della maniera deposta, e per aver conosciuto, e trattato in questa Casa di S. Michele tanti, e tant' Individui di detta Congregazione da Lui fondata, depongo, che con detta eroica Prudenza ha governato il Servo di Dio Monsignor Liguori detta Congregazione, e fece sempre regnare una gran pace, concordia, ed allegrezza trà suoi Individui, sopportando le inciviltà, ed importunità, ed usando tutte le maniere prudentissime, che erano necessarie a ridurre ognuno ad adempire agli obblighi del proprio stato, e degli Ufficj addossatili, che distribuiva secondo il loro merito, abilità, e sapere,

§. 154.
Suam Congregationem prudentia gubernabat eximia.

§. 155.
Meritis non personis distribuebat officia.

Super 107. *Art. Proc. fol.* 595. *ter.*, *& seq. dixit* = Sò, che per la sudetta sua eroica Prudenza, giacchè diffidava di se, e fidava in Dio, il Servo di Dio si consigliava bene spesso non solo con detti suoi Congregati, ma ancora con il P. Maestro Caputi Domenicano ora defonto, Uomo di gran prudenza, letteratura, e ripieno di bontà di costumi.

§. 156.
Viri doctrina, & sanctitate conspicui consilio utebatur.

XI. *Testis Adm. R. D. Bernardus Tortora Parochus S. Felicis Nuceriæ ann. 69. circ. super* 105., *& 107. Art. Proc. fol. 946. ter., & seq. dixit* = Per averlo io per tanti lunghi anni conosciuto, e trattato tanto in Congregazione, quanto fuori in questa Casa di S. Michele, mi sono assicurato, ch' Egli non intraprendeva cosa di momento, senza prima consultarla con Dio nella santa orazione, non tralasciando nel tempo stesso tutti gli altri mezzi opportuni per poter riuscire in essi, e si vidde, che risplendeva veramente in essi la gloria di Dio, e bene delle anime. Diffidava però di se stesso, e confidava solo in Dio, onde oltre il consigliarsi con Dio, prendeva consiglio dal P. D. Andrea Villani, e da altre persone dotte, e sante.

§. 157.
Magni momenti res nil sibi fidens Deo commendabat precibus, & prudentum consiliis.

XXI. Testis *Adm. R. D. Salvator Tramontano Presbyter Secularis Neapolitanus ann. 57. circ. Super 97. Art. Proc. fol.* 1469. *ter.*, *& seq. dixit* = Depongo per la stessa causa di scienza di sopra espressata, che il Servo di Dio si contradistinse ancora nella virtù della Prudenza. Non avendosi Egli prefisso altro fine di tutte le sue azioni, se non la sua eterna salute; non mancò di prendere i mezzi più efficaci per conseguirla, siccome da quanto ho deposto, si rileva. Per questo si guardò ancora, come ho detto, da ogni più leggiero peccato, e specialmente dall' ozio.

De visu.

§. 158.
Media ad æternam salutem magis apta selegit.

§. 159.
Culpam vel levissimam odio habuit.

Super 108. *Art. Proc. fol.* 1470. *dixit* = Colla stessa occasione di averlo trattato, e di certa scienza mi costa, che il Servo di Dio fece spiccare la sua Prudenza molto rara, e singolare nel fare la rinuncia al suo Vescovado, che non la fece, se non dopo essersi seriamente consultato, e consigliato con diverse persone di credito, di dottrina, e di Santità, pie, e dotte, tra le quali furono Monsignor Borgia già morto, ed il P. D. Andrea Villani suo Direttore, della sua Congregazione, per consiglio del quale espose al Sommo Pontefice le cagioni, che lo inducevano a ciò fare, lasciando alla sua autorità di decidere, e fare ciò, che stimava più opportuno per la gloria di Dio, ch' Egli avrebbe obbedito alle sue ordinazioni.

§. 160.
In sui Episcopatus munere abdicando vere prudens exitit, nec sine aliorum consilio.

§. 161.
Pontificis voluntati se totum devovit.

Ex

XXIII. Testis *Illmus, & Rmus D. Antonius Puoti Archiepiscopus Amalphitanus ann. 72. circ. Super 97. Art. Proc. fol. 987., & ter. dixit* = Al pari di tutte le altre sue virtù fu aoch' eroica la sua Prudenza del Servo di Diu per tutta la sua vita, sino alla preziosa sua morte: oon era questa una Prudenza umana, ma soprannaturale, e celeste. Poichè aveva per oggetto Dio, e perfino l'eterna felicità del Paradiso, che il Servo del Signore prefisso si aveva per ooico scopo di tutte le sue azioni. Questa stessa divina Prudenza soa eliggere lì fece i mezzi più sicuri per coosegnire detto suo fine soprannatorale, furono questi mezzi da Lui scelti, e l'esercizio eroico di tutte le virtù da Lui continuato sioo alla saota sua morte, ed una vita povera coosumata frà tanti sudori per la salute delle anime. Per ooo traviare da questo ultimo suo fine fuggì, quanto mai impedire, e ritardare ce lo poteva, specialmente qualnoque più minimo peecato, e l'ozio.

De visu
§. 162.
Reliqua V. S. D. virtutes cum prudentia, eaque heroica, concurrebant.

§. 163.
Peccatum, ottimque fugiens media prudenter elegit ad æternam felicitatem conducentia.

Super 104. *Art. Proc. fol.* 987. *ter.*, *& seq. dixit* = Fece il Servo di Dio spiccare questa sua sopraffina Prudenza nell' essere assai parco nel parlare cogli Uomini. Noo voleva sentire se noo le cose puramente necessarie, e di gloria di Dio; amando piuttosto di parlare assai con Dio, perciò quanto Loi si dimostrava pronto a dare udienza, ed a consolare tutti, altrettanto dopo aver inteso qnanto era necessario, li licenziava, siccome mi costa per la stessa causa di scienza già più volte enunciata.

§. 164.
Verbis cum hominibus parcus, in oratione prolixus.

Super 107., *&* 108. *Art. Proc. fol.* 988. *dixit* = Il Servo di Dio benchè fosse un Uomo ripieno di lumi, e di cognizioni, tuttavia diffidando di se stesso, e per maggiormeote accertarsi ne' suoi disegoi, dopo essersi consigliato con Dio nell' orazione, prima di risolvere qoalche affare di momento, ne prendeva parere da persone savie, ed illuminate.

§. 165.
Se spernens, Deo, aliorumq. consiliis innitebatur.

Super 109. *Art. Proc. fol.* 988., *& ter. dixit* = Mi costa di certa scienza, e di odito, che ricorrevano al Servo di Dio per la sua sperimentata Prudenza persone anche colte, ed illuminate; sicure che avrebbe Egli dato il parere, come la giudicava avanti Dio, e che i suoi consigli qualora venivano esegoiti, riusciti sarebbero felicemeote.

§. 166.
Viri docti V. S. D. consulebant de felici eventu securi.

XXV. Testis *Excellens D. Salvator Mauro Terræ Argentii Medicus Physicus ann. 66. Super* 97. *Art. Proc. fol.* 1021., *& ter. dixit* = Fù Egli Prudente, e santameote accorto in tutti i suoi affari, e perciò rimoveva tutti gli ostacoli, che opporre si potessero alla salvazione dell' anima soa, come per esempio, fuggì l'ozio radice de' vizj in tutto il tempo, che lo conobbi. Nel goveroo della sua Diocesi mitigò il suo zelo colla stessa Prudenza, ooo castigaodo alcuno severamente, senza che prima l'avesse amorosameote corretto: ed il castigo era sempre inferiore al delitto. Faceva gran capitale del tempo, mai spendendolo in cose inutili, e vane. Non risolveva affare alcuno, se prima noo si consigliava o col P. D. Andrea Villani della sua Congregazione, Uomo savio, e dotto, o col Padre Maestro Caputi Domenicano, e col Vicario Generale Don Giovanni Nicola Rubini, Uomini di scoco, e di pietà. Qoesta singolar Prudenza, che l'accompagnò in tutto il decorso di sua vita, lo regolò anche nel fine di quella, allorchè vedendosi vecchio, impoteote a muoversi, stimò

De visu
§. 167.
Æternam salutem anhelans otium fugiebat in primis.

§. 168.
Zelum cum prudentia miscebat.

cosa

§.169.
Viribus senioque fractus Episcopale munus aliorum consilio dimisit.

cossi necessaria lo sgravarsi dal peso del Governo Vescovile con farle una solenne rinuncia, e ciò anche fece dopo maturo esame, e col consiglio di persone savie, e dotte.

De vita.

XXXIII. Testis *Ad. R. D. Paschalis Bartolino Presbyter Civit. Airolæ, & Concionator annor.* 48. *Super* 97. *& seqq. Art. Proc. fol.* 1460. *dixit* = Fece il Servo di Dio rispleodere la sua rara, e soprannaturale Prudenza non solo col cercare sempre per tutta la sua vita sino alla sua santa morte il solo fine soprannaturale, eleggendo per conseguirlo i mezzi più proprj, ed efficaci, quali sono l'esercizio di tutte le virtù, in grado eroico, una vita metodicamente, e santamente regolata, il consumarsi tutto per la salute delle Anime, fuggendo nel tempo stesso ogni menomo peccato, ed anche l'ozio, siccome io ne sono testimonio di veduta per quel tempo, che l'ho trattato, e come mi hanno assicurato testimonj degni di fede per il restante di sua vita. Non era Egli mai in ozio, ma lo trovavo sempre occupato o nell' orazione, o nello studio, o nel dare udienza, o nel disimpegnare gli affari di sua Diocesi, che ha sempre governata con somma Prudenza. Compativa i poveri peccatori graodemente, ma non lasciava però di pigliare tutti i mezzi per vederli corretti, ed emendati; quando sapeva qualche scoocerto, non ci riposava, non risparmiava fatica, ne trascurava mezzo per darci riparo. Correggeva caritatevolmente i manchevoli, ma ove costoro così non si emendavano, essendo publiche le loro mancanze, dava di piglio a publici castighi, implorando a tale effetto anche il braccio Secolare.

§. 170.
Nil omisit quin æternam salutem consequeretur.

§.171.
Orationi, aut lectioni semper intentus otium fugiebat.

§. 172.
Peccatorum conversionem quærebat ommimode.

§.173.
Sontes publicos publice punichat.

Super 104. *Art. Proc. fol.* 1461. *dixit* = Rilevava io ancora questa eroica Prudenza del Servo di Dio dal essere parchissimo nel parlare. Era affabilissimo nel tratto, come io l'ho veduto infinite volte, ma era poi ristretto nel parlare, e nel rispondere. In tutti i suoi affari o proprj, o della Diocesi si consigliava prima con Dio, e poi con Persone dotte; cosa, che Egli prattcava anche nelle materie scientifiche, quantunque fusse stato un Uomo letterato, e di gran Consiglio. Tutto questo io sò di propria scienza.

§.174.
Verbis parcus.

§.175.
Nil est aggressus nisi aliorum consilio.

Concordant in Proc. Apost. Nuc. Testis V. Super 235. *Proc. fol.* 511. *X. Testis fol.* 844. *& fol.* 896. *XII. Testis fol.* 1028. *fol.* 1044. *XXII. Testis fol.* 1333. *& seq. XXV. Testis fol.* 1425. *XXVII. Testis fol.* 1516. *XXIX. Test. fol.* 1691 *XXX. Testis fol.* 1776. *XXXI. Testis fol.* 1876. *XXXVI. Testis fol.* 2347. *& fol.* 2351. *XXXX. Testis fol.* 2762.

Ex Proc. Apost. S. Agathæ Test. I. Prac. fol. 390. *& seqq. III. Testis Proc. fol.* 676. *ter. & seq. IV. Testis Proc. fol.* 758. *& seq. IX. Testis Proc. fol.* 979. *& ter. X. Testis Prac. fol.* 1059. *XI. Testis Proc. fol.* 1124. *& seq. XII. Testis Proc. fol.* 1201. *XIII. Testis Proc. fol.* 1272. *& seq. XV. Testis Proc. fol.* 1340. *ter. & seq. XIX. Testis Proc. fol.* 1512. *ad seqq. XXVI. Testis Proc. fol.* 1756. *XXXIV. Testis ex Off. Proc. fol.* 1887. *XXXV. Testis ex Off. Proc. fol.* 1926. *ter. XXXVI. Testis ex Off. Prac. fol.* 1989.

Ex Proc. Ord. Nuceriæ Paganorum V. Testis Proc. fol. 594. *ter., & seqq. IX. Testis Proc. fol.* 823. *ter. & seqq. XI. Testis Proc. fol.* 946. *& seqq. XVI. Testis Proc. fol.* 1364. *ter. XXIII. Testis Proc. fol.* 1608. *XXVI. Testis Proc. fol.* 1651. *XXVIII. Testis Proc. fol.* 1700. *cæterique omnes.*

Ex

Ex Proceſſu Ord. S. Agathæ Gothorum III. Teſtis Proc. fol. 286. *ter.*, & *ſeqq. VI. Teſtis Proc. fol.* 429., & *ſeqq. IX. Teſtis Proc. fol.* 523. *X. Teſtis Proc. fol.* 560. *XII. Teſtis Proc. fol.* 616., & *ſeqq. XIV. Teſtis Proc. fol.* 670. *aliique*.

Num. 21.

DE HEROICA V. S. D. JUSTITIA

Ex Proc. Apoſt. Nuc.

V. Teſtis *Fr. Alexius Pollio Laicus Congr. SS. Redemptoris*, & *V. S. D. FAMULUS PER POSTREMOS ANNOS* 25. *annor.* 54. *circ. Juxta* 21. *inter. Proc. fol.* 380. *ter. reſpondit* = Il Ven. Servo di Dio non lasciò mai di visitare la sua Diocesi secondo le regole del Tridentino di persona, avendosi dipartita la sua Diocesi visitandola metà in un anno, e metà in un altro, cosicchè era sempre in visita co' suoi Visitatori, ed il Cancelliere della sua Curia fu Don Michele Canonico Jarmieri, ma resosi poi impotente per un reumatismo, che lo fè restare colla testa curvata sul petto, ed inabile a caminare da se, sodisfacea a quest' obligo per mezzo del suo Vicario Generale fu D. Giovanni Nicola Robbino, ed il Cancelliere della sua Curia detto fu D. Michele Canonico Jarmieri costantemente, e coll' istesso tenore, eccetto che, nell' aprir la visita Lui il Ven. Servo di Dio l'apriva con publicar le indulgenze con novena a Maria SSma, ed altre prediche con tre giorni di esercizj al Clero, coll' esame di questo sulle cerimonie della Messa, coll' informo segreto su la vita, ed onestà del medesimo, mandando a chiamare per sempre i delinquenti per corriggerli, in somma adempiva a tutto ciò, che si conviene ad un Vescovo in santa visitazione, corrigendo, gastigando, componendo liti, togliendo inimicizie, amministrando Sagramenti, procurando sopra tutto di difendere i dritti della Chiesa, ed intemerata l'ecclesiastica disciplina, inculcando lo stesso al suo Vicario Generale nella sua positiva impotenza.

Super 22. *inter. Proc. fol.* 381. *ter. reſpondit* = Mi costa di certa scienza, che il Ven. Servo di Dio fece vari Editti, e notificazioni, ed usò molti mezzi per mantenere salda la disciplina della Chiesa, vegliando con particolarità sull' istituzione de Chierici del suo Seminario, si rapporto al costume; che alle scienze provedendoli di ottimi Maestri, e di intemerati costumi, non essendoli stato permesso dalle circostanze del tempo, secondo il precetto del Tridentino di celebrare Sinodo Diocesano.

Juxta 25. *inter. Proc. fol.* 382. *reſpondit* = Sò da testimonj degni di fede, non che di certa scienza, che il Ven. Servo di Dio si prima di ascendere al Sacerdozio nel Secolo, sì da Sacerdote, da Congregato, da Vescovo, e dopo la rinuncia sino alla morte con una somma esattezza, e scrupolosità osservò i Commandamenti di Dio, e della Chiesa, non che i Consigli Evangelici, i Voti si communi, che particolari adempiendo all' obligo si di Rettore Maggiore, che di Vescovo, come ho deposto negl' Interrogatorj 20. 21., e 24., zelando sempre l' onore di Dio, e la salute spirituale del suo prossimo, ne ho scoverto per tutto il tempo, che ho servito il Ven. Servo di Dio, in Lui minimo difetto, sapendo benissimo l'obligo, che mi astringe a dir la verità.

De visu per an. 25.

§. 1. *Suam Diœceſim juxta Concilii Tridentini regulas perluſtrabat.*

§. 2. *Morbo affectus quod per ſe nequibat, explebat per alios.*

§. 3. *In ipſo viſitationis aditu exercitia ad Clerum tradebat.*

§. 4. *Eccleſia jura ſumme zelo vindicabat.*

§. 5. *Eccleſiaſtica Diſciplina Cuſtos egregius.*

§. 6. *In omni ſua Vita ſtata Dei, & Eccleſiæ præcepta diligens ſervavit.*

§. 7. *Dei gloriam, & proximorum ſalutem zelabatur*

Juxta

Juxta 26. *Inter. Proc. fol.* 390. *respondit* = Amministrò nella sua Diocesi esattamente la giustizia, vegliando particolarmente su i Ministri della sua Curia Vescovile, per farla amministrare con esattezza, ne conferendo Beneficj, o ordinando prese regali di sorta alcuna, ne pure di comestibili, e se li li portavano, li ristituiva indietro: e visitò personalmente la sua Diocesi, se non se nell' impotenza per mezzo del suo Vicario Generale, Conviaitatori, e Cancelliere, togliendone tutti li abusi, non lasciando mai la residenza se non se tre volte per precisa necessità, come ho deposto nell' Interrogatorio 20.: diligentissimo nel provedere la sua Diocesi di ottimi Parroehi, Sacerdoti, e Confessori; non conferendo mai Beneficio curato senza concorso, eliggendo sempre il più degno, e riputato tale da suoi Esaminatori; nel provedere i Canonicati, aveva in mira sempre i più degni particolarmente i Parrochi, non lese la fama altrui con parole, o con fatti, non defraudò mai la mercede agli Operarj = *& fol.* 391. = Ebbe sempre somma venerazione per la casa di Dio, ed a tutto ciò, che riguardava il sagrificio dell' Altare, ed amantissimo della verità avendo in sommo orrore anche una bugia giocosa, odiando ogni frode, ed inganno.

§.8.
Ad rectam Justitia administrationem in Curia administros vigilabat.

§.9.
In Beneficiorum collatione a donis abhorruit.

§.10.
Digniori beneficia conferebat.

§. 11.
Mercedem Operariis reddebat.

§. 12.
Mendacium abhorrebat.

Super 250. *Art. Proc. fol.* 517. *dixit* = Fù così esatto nel sodisfare al suo officio pastorale riguardante la visita della sua Diocesi, che giunto, fatto Vescovo, in residenza, ed apertavi la S. Missione, terminata, che fù questa spri immantinenti la visita.

§.13.
Pastorale munus explebat mirifice.

Super 256. *Art. Proc. fol. cit. dixit* = Possò certamente deporre per costarmi di certa scienza, che il Ven. Servo di Dio prima di cominciare a portarsi in visita ordinava al Cancelliere dalla sua Curia, che li facesse un' estratto delli Decreti delle visite di quattro suoi antecessori Vescovi, diminuendo la procurazione, esiggendo da ciascun Sacerdote cattlni due facendosi da Lui tutte le altre spese riguardanti il cibo, ed il viaggio.

§.14.
Diœcesim perlustrans Clericorum expensas minuit suas auxit.

Super 257. *Art. Proc fol.* 517. *ter. dixit* = Costandomi per esserne stato testimonio di veduta, aggiungendovi, che il Ven. Servo di Dio fu così scrupoloso in materia di Residenza, che non si volle servire nemmeno de mesi conciliari, residendo per ordine de Medici nel tempo delle sue infermità in Arienzo luogo di sua Diocesi, e mi ricordo, che portatosi il Ven. Servo di Dio colla visita in Arienzo, e caduto ivi infermo gravemente, dopo qualche giorno, nel riaversi, pensavit di ritornarsene in S. Agata, ma il suo Vicario, ed altri oe lo di suasero dicendo, che il quarto dalla parte del giardino del suo Palazzo di S. Agata minacciava ruina; se ne afflisse Egli di questo, e d in risposta diede ordine, che si fosse riattato il Palazzo, di fatti si fece un urrante alla parte patita con una spesa di più centinaja di Due ati, dopo il quale accomodo anelava di presto ritirarsi, ma perchè al Vicario, ed altri familiari riusciva più comoda l' abitazione d' Arienzo, che quella di S. Agata, se l' intesero con i Medici, e questi li fecero capire, che ritornando in S. Agata sarebbe di nuovo ricaduto infermo, per patire di acciacchi di petto d' asma, per essere l' aria umida, e per conseguenza contraria alla sua complessione, con mettergli avanti gli occhi lo scrupolo, per esser tenuto alla sua salute, esponendola in certo pericolo, che perciò io cocicoza non poteva dare un tal passo, ma il Ven. Servo di Dio, per levarsi veramente lo scrupolo, se ne consigliò con altre persone savie

§.15.
Medicorum jussu e suo Cathedralis contra votum absens in Diœcesi semper mansit.

§.16.
Non obstante Medicorum jussu, de absentia a sua Cathedrali tandia vixit

auxius donec consulti Archiprasulis votum accessit.

vię, specialmente col fù Monsignore Puoti Arcivescovo di Amslfi, ed assicorato da questo, che lo poteva fare in coscienza, per essere qoello luogo di sua Diocesi, ai quietò, e coal prolongò la sua dimora in Arienzo,

§. 17.
Ad beneficium a S. Sede assequendum dignioremcommendabat.

Super 261. *Art. Process. fol.* 520. *terg.* & *seq. dixit* = Sò di certa scienza, che il Ven. Servo di Dio oella vacaoza di qualche Beneficio alla Santa Sedę, sempre faceva l'attestato al più degno esaminando con aomma esattezza le qualità, ed i meriti de' Concorrenti.

§. 18.
Sacras Functiones diligentia peragebat maxima.

Super 262. *Art. Process. fol.* 522. *dixit* = Sò benissimo per causa di acieoza per esserne atato tcatimonio di vedota, che fù somma la vigilanza, ed attenzione del Ven. Servo di Dio nel celebrare con tutto decoro, ed esattezza qoelle Ssgre Fnozioni, che al suo catattere specialmeote si appartenevano, con averne sempre accresciuta la maestà, ed il decoro, oon che la divozione, ioculcando sempre agli Eccleaiastici, ed esortaodoli all' asaistenza di qoeate sagre Fnnzioni coo la dovuta compostezza, ed esatta osservanza de' Sagri Riti, e mi costa, che Egli concertava anteeedeotemeote col Maestro di Cappella di S. Agata circa il Canto Gregoriano, per far riuscire le Fnnzioni a dovere, che aozi quando Lui il Vco. Servo di Dio io qualche poblica Fnnzione cantava Pontificalmeote la Messa nel venire al ąaoto del Prefazio oltrechè raccoglieva i circostanti, moveva non aolo il Popolo, ma ancora alcuni Caoooici a lagrime di tenerezza, e divozioae.

§. 19.
A Clericis devotionem, ac Rituum observantiam in celebrandis Sacris exigebat.

§. 20.
In solemniter peragenda Sacro tanta erat V. S. D. devotio ut ex astantium oculis tenera laberentur lacrimæ.

Super 266. *Art. Proc. fol.* 523. *terg. dixit* = Coatarmi di certa scienza, che il Ven. Servo di Dio per tutto il tempo di sua vita, oon lasciò mai di sodisfare la mercede agli Operarj, che aozi ne fu sommamente geloso con anticipare ancora le mesate nel tempo del Veacovato, a quei, che lo aervivano, aozi negli ultimi aoni di sua vita, è qneato è fatto passato per le mie maoi, che ricordandosi di essere atato Lui nella Gioventù infermo oella Congregazione de' Cinesi di Napoli, dove stava per Convittore, ed essere stato curato da un Medico coo dubio, se era ò nò questo stato pagato da ano Padre Doo Giuseppe de Liguori, fattoseoe scropolo, mandò agli eredi di detto Medico Ducati 25., avendo prima fatto scrivere al fù D. Gennaro Fatigati Superiore allora de' Cinesi, per informarsi della Famiglia di questo Medico, il qusle rispondendoli, che la famiglia stava in povertà, e che se voleva soccorrerla, stava io suo arbitrio, e non esacre a ciò teouto, io fatti li mandò i sudetti ducati venticinque, ed allora si quietò, quando o' ebbe da questi ottenuta la ricevuta autenticata, nella qoale dichiarava di noa aver altra pretenzione, con ringraziarlo oell' atto atesso della carità osatali.

§. 21.
Sollicitam Operariis præbebat mercedem.

§. 22.
Medici curam multis retro jam ob annis sibi agro tanti præstitam a Patre insolutam timens sollicite satisfecit.

§. 23.
Domus Dei venerationem præseferebat eximiam.

§. 24.
In Templo erans omnium erat admirationi.

Super 269. *Art. Process. fol.* 525. *terg. dixit* = Che il Ven. Servo di Dio portò aempre uo sommo rispetto, e veneraziooe alle Chiese coo entrare, e trattenersi in queste con uoa compostezza, e ritiratezza, e silenzio da noo potersi apiegare, facendosi l'ammiraziqne di tutti, noo che l' edificazione; conalmile rispetto, e veoeraziooe portava alle Sagre Supellettili coo specialità per quelle, che eraoo destinate al sagrificio della Messa.

§. 25.
Veritatis amator.

Super 270. *Art. Process. fol. cit. dixit* = Mi coata di certa scienza, che Egli il Ven. Servo di Dio fù cosi amantissimo della verità, che non l'occultava mai nell'occorrenze, parlando sempre con schiettezza, e sincerità.

VI. Te-

VI. Testis *Rmus D. Cajetanus Fusco Canonicus Archipresbyter Cathedralis Trivicensis annor.42. circiter super 266. Art. Process. fol. 627. terg. dixit* = Per quanto costa a me in tutti gli ultimi dodici anni della sua vita dopo la dimissione del Vescovato, e sempre che io ho avuto occasione di pratticarci. Non mai ho sentito il Servo di Dio ledere la fama del prossimo suo, oè con parole, nè con fatti, nemmeno leggerissimamente, anzi all' opposto sò bene, che Egli col manto della Carità scusava sempre gli altrui difetti.

Super 270. Art. Proc. fol. 628. dixit = In tutte quelle volte, che io ho avuto occasione di pratticare col Servo di Dio nell' ultimi dodici anni della sua vita, ci ho scorto sempre un sommo abbominio per ogni sorte di frode, inganno, e simulazione, come all' opposto un sommo amore per la schiettezza, e verità, per cui io l' ho tenuto sempre per vero Israelita nemico della doppiezza.

X. Testis *Fr. Leonardus Cicchetti Laicus Congr. SSmi Redempt. annor. 73. super 267. Art. Proc. fol.891. dixit* = In materie di mercede dovuta agli Operarj fu sì scrupoloso, ed esatto, che nell' ultimo anno di sua vita, ricordandosi, che nel tempo, che lui era Convittore nella Congregazione de' Cinesi di Napoli, un Medicò li usò particolare attenzione in una sua infermità, e per non ricordarsi, s' era, o nò stato soddisfatto dal Padre, per mia mano mandò agli Eredi di questo Medico ducati 25.

XI. Testis *Adm. Rev. P. D. Joannes Baptista de Costanzo Consultor Generalis Congreg. SSmi Redempt., & V. S. D. CONFESSARIUS ann. 55. juxta 26. interrog. Proc. fol. 949., & seq. respondit* = In grado eroico, ed eminente pratticò il Ven. Servo di Dio la Giustizia dalla sua giovinezza sino alla morte, come mi costa per publica voce, e fama, e per certa scienzà sì riguardo a Dio, che del Prossimo, con essere stato osservantissimo de' suoi Comandamenti, non meno che de' Precetti della Chiesa, come di tutt' i doveri di Congregato, e di Vescovo, ed altresì di tutt' i suoi voti particolari che proponimenti, tenendo sempre il suo cuore con tutto se stesso consagrato al culto, all' onore, e glotia di Dio, come di sopra ho deposto nelle circostanze più eroiche della sua vita, specialmente trà le persecuzioni, trà le maggiori angustie dell' animo suo, con essere stato diligentissimo del Governo della Congregazione, che niun' offese, che anzi sino alla morte cercò di giovare a tutti in tutte le maniere, come ho deposto di sopra, e con diligenza non ordinaria cercò ne' Soggetti della Congregazione, come di tutte le altre virtù la prattica di questa, che voleva, che si soddisfacesse da' Supetiori delle Case della Congregazione a tutt' i doveri con li Operaj, a tutte le obligazioni con i Creditori secondo l' ordine della più soda dottrina; e nelle Missioni ordinò a tutti, che non si ptendessero regali nè di biancherie, nè di altro per uso della Commuoità, massimameote dalle Monache. Conservò con segretezza i difetti de' Superiori della Congtegazione non meno, che de' Congregati, e degli esteri. Per i difetti occulti non diè mai penitenze pubbliche; per i publici soleva dare publica mortificazione, mà piccola attemperata allo spiriro del difettoso, come sò in molti casi, e sapendo, che qualche Superiore teneva angustiati i Soggetti, dopo pratticati tutt' i mezzi, cercava de' pacifici pretesti, che lo sgravava dalla carica, che non lo disturbava. Só per publica voce, e fama, che il

De viso.

§.26.
Neminem vel in minimo lasit.

§.27.
Aliorum defectus caritate tegebat.

§.28.
Dola, fraudesque abhorrebat.

§.29.
Sui debitum insolutum timens statim per Testem solvit.

§.30.
Dei, & Ecclesiæ mandata fideliter custodiebat.

§.31.
Suis oneribus, ac Votis satisfecit apprimè.

§.32.
Neminem lesit imo omnibus benefaciebat.

§.33.
A sodalibus suis debita solvi vigilabat.

§ 34.
Sodalium defectus abscondere satagebat.

§.35.
Defectus publicos publice punichat.

§.36. *In Episcopatu munera respuebat.* Venerabile Servo di Dio nel suo Vescovado non pigliò mai regalo alcuno, ed offertoli, lo ricusò; nè mai esiggè gastigando pene pecuniarie, ne' dritti eccedenti la Tassa Innocenziana, che anzi tante volte li donò, come ho inteso da testimonj degni di fede. Nella visita di sua Diocesi si fè Egli le spese tutte e per i cibarj, e per i viaggi, le quali erano troppo meschine non solo nel tempo della Visita, che nella sua residenza, contentandosi del mantenimento conforme allo stato povero della sua Congregazione proposto si era sin da che prese il suo Vescovado delle rendite di quello, come ho letto in una carta del Servo di Dio, toltone il misero suo mantenimento, tutte impiegarle per la Chiesa, e per li poveri, che n' erano li padroni, tantochè portatisi i nostri Giovani Studenti nelle ferie Autunnali a visitarlo, dopo alcuni giorni fe loro sentire, che le rendite del suo Vescovado non erano sue, onde fù, che i Studenti si partirono, ne' loro voleva dar cosa per il viaggio, se non che a stento, e con preghiera li diè pochi carlini. Non partì mai dalla sua Diocesi, risedette per i primi anni in S. Agata, e per causa di salute per ordine de' Medici si portò in Arienzo. Non si avvalse, quantunque li fosse necessario alla di lui salute, di mesi conciliari, eccettochè due volte, come mi ricordo, ne partì per pochi giorni, una, quando venne in Nocera de' Pagani, ne' altra, quando si portò in Napoli.

§.37. *In S. Visitatione sese de proprio alebat.*

§.38. *Sui Episcopatus reddit us Ecclesiæ tantum, & pauperibus erogabat.*

§.39. *Diœcesim nunquam reliquit.*

XIV. Testis *Adm. Rev. P. Samuel a Neapoli Definitor Ord. Min. Capuccinor. annor.*80. *super* 253. *Art. Proc. fol.*1126. *terg. dixit* = Sò di certa scienza, ch' Egli il Servo di Dio nella collazione de'Beneficj, ed ordinazione non prese mai regali, non esiggeodo, per quanto mi ricordo, pena alcuna pecuniaria, e tanto era esatto, e scrupoloso in materia di giustizia, riguardante specialmente la collazione de'Beneficj, che dovendosi provvedere il Decanato nella sua Cattedrale, annesse a questo ancora la Penitenzieria, vi concorse il Rettore del suo Seminario Uomo di somma letteratura, e di età veneranda, non volendo gli Esaminatori, perchè stati Scolari del succennato Rettore essere Giudici del loro stesso Maestro, ne pregarono il Servo di Dio di dispensare a questo Uomo insigne il cennato concorso, ma non aderendovi, fece tenere il concorso con eligere altri Esaminatori.

§.40. *In Beneficiorum collatione dona nunquam accepit.*

§.41. *Exemplum V. S.D. perfectæ justitiæ.*

Super 257. *Art. Proc. fol.* 1127. *ter. dixit* = Ch' Egli il Servo di Dio non ostante l' aria cattiva nella Città di S. Agata, non lasciò mai la residenza, se non se nel tempo di visita, o di qualche altro necessario affare di gloria di Dio, e per poco tempo, non servendosi mai di mesi Conciliari, se non se per ordine de' Medici nelle sue positive Infermità fe la sua residenza in Arienzo luogo di sua Diocesi.

§.42. *Quoad potuit in Diœcesi remansit.*

Super 258. *Art. Proc. fol. cit. ter. dixit* = Ch' Egli il Servo di Dio ebbe una somma premura di provvedere la sua Diocesi di ottimi Parrochi, buoni Sacerdoti, e zelanti Confessori, e mi ricordo benissimo, che avendo egli data la Confessione ad uo Sacerdote, e venutogli a notizia, che non caminava con rettitudine, ce la tolse immediatamente.

§.43. *Sacerdotibus optimis atque ac Confessariis Diœcesim providere curabat.*

XXVIII. Testis *Fr. Franciscus Antonius Romito Laicus Congregationis SS. Redemptoris, & V. S. D. SOCIUS annor.* 74. *super* 57. *Art. Proc. fol.*1560.*terg., & seq. dixit* = Posso deporre con verità, come depongo per testimonio di veduta, che somma pena dimostrò benchè rassegnato al divino volere il nostro Ven. Servo di Dio Alfonso Maria di Ligori, qualora per quel suo ostinato renmatismo, che lo ridusse a non poter celebrare per più mesi, essendo restato col collo

De visu propriaque experientia in Episcopatu.

§.44. *Pertinaci Rheumate detentus se non posse earum facere dolebat veh emenier*

ca-

calato sul petto, e nello stato di non potersi reggere in piedi. E finalmente verso gli ultimi anni della sua vita attesa la sua cadente età, e penosa infermità per lo spazio di quasi cinque anni. Mi ricordo come di cosa passata per mie mani, che quei mesi, che non potè celebrare nella sua Diocesi per lo reuma di sopra descritto, li venne lo scrupolo sulla Messa festiva, che come buon Pastore era obligato celebrare pro populo secondo i Sagri Canoni, e le Costituzioni della fel. me. di Benedetto XIV., Egli ne fece scrivere per consiglio a varj Teologi rinomati in Napoli, e benchè però assicurato da questi, che essendo quella opera personale, ne potendo Lui celebrare da se, poteva starsene sicuro in coscienza, nondimeno però Egli a togliersi ogni scrupolo consegnò per mezzo mio una buona somma di danaro, di cui non me ne ricordo il quanto ad un Padre della nostra Congregazione ora defonto, accioechè avesse fatte celebrare quelle Messe *pro Populo* da esso attrassate per la sua infermità, e così anche fece per l' avvenire quando non potè celebrare.

§. 45. *Missam pro Populo infirmus haud satisfacere valens per alium propriis satisfecit expensis.*

De facto proprio.

XXXVII. Testis *Adm. R. P. D. Dominicus Corsano Missionarius Congreg. SS. Redemptoris, & V. S. D. CONFESSARIUS annor.* 82. *circ. juxta* 26. *Inter. Proc. fol.* 2438. *ter. respondit* = Figlia di questa sua Prudenza ammirabile fu quella sua schiettezza di cuore, semplicità, ed inimitabile verità in tutte le sue operazioni, parole, e fatti, onde non si udì mai dalla sua bocca, non dico leggiera menzogna, ma nemeno discorso ambiguo, o doppio, e si portò sempre uguale con tutti, e grandi, e mediocri, e poveri, e ricchi, e giovani, e vecchi senza eccezzione di persone così in publico, come in privato, e mostrò sempre una medesima ilarità di volto, e dolcezza di cuore figli della sua illibata coscienza.

De propria experientia.

§. 46. *Sinceritate sermonis semper usus, omnesque simulationes aufugiens humanitate facilis ferebatur in omnes.*

Super 73. *Art. Proc. fol.* 2470. *ter. dixit* = Tanta fu la sua osservanza verso la S. Sede Apostolica, e a Decreti, e Costituzioni Pontificie, che ritornato in questa Casa di S. Michele dopo la rinuncia del suo Vescovato, e dovendo per le sue abituali infermità unire alla decrepitezza mangiare di grasso, o lattacini nelle quaresime, Egli sempre che si accostava a detto tempo quaresimale ne cercava la licenza in scriptis dal suo Medico ordinario, quale poi mandava al Paroco di S. Felice di questa Città per ottenerne anche la licenza di questo, secondo le savie Costituzioni della fel. me. di Benedetto XIV.

§. 47. *Ut a Quadragesima cibis, causa salutis se abstinêres, facultates necessarias requirebat.*

Super 263. *Art. Proc. fol.* 2517. *dixit* = Mi costa di certa scienza, che il Ven. Servo di Dio Alfonso Maria di Ligorio non fu mai udito da me in tutto il decorso della sua esemplarissima vita, lacerare benchè con minime paroluzze, o fatti leggieri la fama del suo prossimo scusando sempre col manto della carità i difetti altrui.

§. 48. *Vel in minimo Proximum unquam læsit.*

Super 266. *Art. Proc. fol.* 2518. *dixit* = Mi ricordo benissimo, che egli fu esattissimo nel soddisfare la mercede dovuta a quelli Operarj, che lo servivano, a tale, e tanto che ricordandosi nella sua estrema vecchiezza di essere stato medicato da un certo Medico in Napoli, allorche stava Convittore tra Cinesi, ne ricordandosi, se mai suo Padre D. Giuseppe Liguori l' avesse soddisfatto per tale sua fatiga, volle onninamente mandare agli eredi del defonto Professore ducati venticinque per togliersi ogni scrupolo dall' anima.

§. 49. *Mercedem operariis sollicite præbebat.*

§. 50. *Medici curam sibi præstitam insolutam timens satisfecit illico.*

XXXVIII. Testis *Adm. R. P. D. Deodatus Criscuoli Missionarius Congreg. SS. Redemptoris annor.* 60. *circ. juxta* 25. *Inter. Proc. fol.*

§.51.
Viam mandatorum Dei, & Eccleſiæ cucurrit forſiter.

§.52.
Probatur idem.

De propria experientia.

§.53.
Dei, & Eccleſiæ præcepta, & ſui ſtatus debita fideliter firmiterque ſervavit.

§.54.
In Diœceſi perfectam juſtitiam ipſe exercens eamdem Curiæ Miniſtris commendabat.

§.55.
In Beneficiorum collatione dona vehementer abhorreat.

§.56.
Oblatum poſt ipſam collationem munus ad donantem remiſit.

§ 57.
Ipſo inconſulto cauſas a Vicario terminari vetans, nonniſi re bene diſcuſſa Sententiam proferebat.

§.58.
Diœceſim perluſtraus, malos usus auferebat.

fol. 2559. *respondit* = Per quanto sò per testimonianze degne di fede, ed anche per causa di propria scienza, che il Ven. Servo di Dio fù perfetto osservante della santa legge di Dio, de precetti Ecclesiastici, della Regola della Congregazione, de voti fatti, e de precetti appartenenti al proprio stato tanto nel Secolo, quanto in Congregazione, tanto da Vescovo, quanto dopo la rinuncia del suo Vescovato sino alla morte; Ne ho inteso mai dire, ne per quel tempo, che io l' ho praticato, e conosciuto, l' ho scorto mai manchevole, o difettoso volontario anche in minima cosa ne sopradetti Precetti di Dio, della Chiesa, e del proprio stato, che volentieri io senza esitazione deporrei per onore della verità, sapendo bene la gravità dell'affare, di cui si tratta; e sò bene, che Egli sia stato sempre zelantissimo della gloria di Dio, e della salvezza delle Anime.

XLIV. Testis *Adm. R. D. Foelix Verzella Canonicus Collegiatæ Montelbe Diœcesis Nursi V. S. D. SECRETARIUS, ET CONFESSARIUS annor.* 68. *circ. super* 243. *Art. Proc. fol.* 3036. *dixit* = Ho sempre osservato nel Ven. Servo di Dio nel decorso del mio officio di Segretario la sua eroica Giustizia nella costante, provata, e gioconda osservanza de precetti di Dio, e della Chiesa, de Canoni Ecclesiastici anche in cose leggiere, come ancora di tutti i Precetti del proprio stato.

Super 253. *Art. Pr. f.* 3036. *t. dixit* = Per la stessa causa io sò, che il V. Servo di Dio nel governo della sua Diocesi amministrò, e fece amministrare da suoi Curiali la giostizia, che spettava ad ogn'uno esattissimamente, e sopra questo anche invigilava, che si fussero sollecitate le cause nella sua Curia, per non far dispendiare le parti litiganti per mezzo degli Avvocati; Esattissimamente ancora vigilò sopra le ordinazioni, e nella provista de Beneficj, per cui non prese mai regalo, e per le Bolle dell' ordinazioni non faceva prendere, che un solo giulio spettante al Cancelliere, e niente altro. Se poi nella provista de Benefici qualchedduno spontaneamente li mandava qualche regalo, subito ce lo faceva tornare indietro, come fece me presente col Signor D. Luca Cacciapnoti Rettore del Seminario di fel. me., allorchè lo provvidde della seconda dignità del Capitolo, che era il Decanato col suo previo concorso, il quale dopo il possesso li mandò una gran guantiera di Cioccolata, ed il Servo di Dio subito ce la fece restituire indietro. Era poi tanto avveduto, e geloso della Giustizia, che non faceva mai determinare, o decretare dal suo Vicario Generale affare d' importanza, se prima non conferiva con esso sopra tutto lo stato della causa, e se prima non avessero entrambi esaminati i meriti della causa, per cui mai si viddero appellazioni della sua Curia Vescovile a quella del Metropolitano di Beneveoro.

Super 254. *Art. Proc. fol.* 3037. *ter. dixit* = Per la stessa causa io sò, che il Ven. Servo di Dio con ogni sollecitudine, ed esattezza non lasciava mai la visita de' luoghi della sua Diocesi, quando stava nello stato di viaggiare anche nell' età avanzata procurando di togliere tutti gli abusi, che trovava nel Clero, e nel Popolo, e cercando de Decreti fatti nelle visite antecedenti, anzi per operare con tutta l' esattezza, faceva rivedere dal Cancelliere della sua Curia i decreti delle visite de quattro suoi Vescovi Antecessori. Esiggeva meno del solito, che li spettava, per detta Visita si faceva da se le spese cibarie, e Vi-

e Viatiche, e dopo la mia ritirata mi ai disse; che così avesse seguitato a fare per tutto il resto del suo governo; sicchè da tutti si stimò sempre per Vescovo irreprensibile.

§.59. *Irreprehensibilis ab omnibus æstimabatur.*

Super 255. *Art. Proc. fol.* 3038. *dixit* = E' vero verissimo, e lo sò per la stessa causa di scienza, che il Ven. Servo di Dio fu tanto puntuale nell' adempire a questo suo Pastorale dovere della S. Visita, che appena termjnata la Missione in S. Agata fatta nello stesso mese di Luglio sul primo ingresso, subito aprì la S. Visita.

§.60. *S. Visitationis debito diligens satisfecit.*

Super 256. *Art. Proc. fol. cit. ter. dixit* = Che Egli il Servo di Dio si contenò di esiggere da Sacerdoti per la Procurazione meno di quello che avevano esatto i suoi Antecessori.

§.61. *In visitanda Diœcesi Procurationem imminuit:*

Super 257. *Art. Proc. fol.* 3038. *ter. dixit* = Colla stessa causa di scienza depongo, che il Ven. Servo di Dio manifestò specialmente la sua Giustizia nella sua residenza a dispetto dell' aria cattiva di S. Agata, per cui io nel primo ingresso c' ebbi a soffrire una malattia mortale, pure Egli volle in essa risedere per lo spazio continuo de primi cinque anni, senza mai partirsene, se non se la prima volta per pochi giorni per portarsi a fare il Capitolo generale in questa Casa, ed un' altra volta in Napoli, come ho deposto nell' Interrogatorio 20., e solamente per ordine espresso de Medici, che non dovettero far poco per persuaderlo, andò per cagione delle gravi infermità ad abitare in Arienzo, anche luogo di sua Diocesi, come di aria più salubre.

§.62. *Ab Urbe S. Agathæ nec insalubris aeris metu discedebat, & a Medicis illinc abire coactus Diœcesim numquam reliquit.*

Super 258. *Art. Proc. fol.* 3039. *dixit* = Sò per le stesse cause di scienza, che il Ven. Servo di Dio usò tutta l' attenzione per provedere la sua Diocesi di buoni, e zelanti Sacerdoti, Confessori, e Parrochi.

§.63. *Probatæ virtutis Sacerdotibus Diœcesim providere studebat.*

Super 259. *Art. Proc. fol. cit. dixit* = Per la stessa causa di scienza io sò, che il Ven. Servo di Dio non conferì mai Parrocchia ad alcuno senza prima esaminare il costume, e gli altri necessarj requisiti de Concorrenti, non ammettendo chi non gli aveva, e ciò fece mai senza prima far precedere il divoto concorso a tenore de sagri Canoni, e nel detto concorso eleggeva sempre quello, che era reputato dagli esaminatori Sinodali il più degno, ed in parità de voti, cadendo a se la scelta dell'elezzione, Egli non lo faceva, se prima non si consigliava con persone savie, ed anche con Dio nell' orazione, ed esaminava il merito de concorrenti avanti il Crocifisso senza verun riguardo, o rispetto umano, e questo istesso insinuava a medesimi Esaminatori, nel giudicare de meriti, e della scienza, ed abilità de concorrenti, incaricandone la loro coscienza; E nella detta parità de voti, non voleva, che gli Esaminatori predetti avessero propalato il voto, se prima non ritornavano da Lui dopo alcuni giorni per determinare seco sulla provista.

§.64. *Non suo arbitratu sed pro meritis Paræcias distribuebat.*

Super 260. *Art. Proc. f.* 3040. *dixit* = Per la stessa causa di scienza io sò che il Ven. Servo di Dio nel conferire le Dignità, e Canonicati della sua Cattedrale, e Collegiata di Arienzo, aveva sempre un' occhio particolare a Parrochi non solo di detta Città, ma ancora della sua Diocesi, o altre persone più degne della medesima; Di questo se ne risentirono i Cittadini di S. Agata, e ne tennero ricorso alla Maestà del Re, querelandosi, che il Ven. Servo di Dio conferiva i loro Canonicati a persone non oriunde di detta Città, benche Diocesane. Il Re nostro Signore rimise al medesimo Servo di Dio il ricorso fatto; Ed Egli con sua rappresentanza ragguagliò la Maestà sua delle ragioni

§.65. *Dignioribus solummodo beneficia dabat.*

§.66. *Non Civium, sed meritorum qualitates in beneficiis conferendis apud Regem subsistunit.*

ni, che non era obligato per legge di Fondazione a conferirli a naturali, e che Egli si stimava obligato in coscienza di conferirli ai soggetti, che erano più degni, e che più avevano fatigato per la Chiesa, benche Diocesani, e non Cittadini, quale risposta portò somma edificazione al Sovrano medesimo, ed a tutta la sua Real Corte, ne si parlò più di tale causa.

Super 262. *Art. Proc. fol.* 3041. *ter. dixit* = Per la stessa causa di scienza io sò, che il S. Vescovo fù vigilantisrimo, ed esattissimo nel fare tutte le sagre funzioni Vescovili con molto decoro, di modo che colla sua divozione ne accrebbe la maestà; Anzi mi ricordo, che Egli sempre insinuava nelle occasioni proprie a tutti i suoi Ecclesiastici, e specialmente l' esatta osservanza de sagri Riti, di cui n'era zelantissimo, e di fare con santo contegno tutte le ecclesiastiche funzioni.

§.67. *Exactè, ac devotè Ecclesiæ functiones peragebat.*

Super 263. *Art. Proc. fol. cit. dixit* = Colla stessa esosa di scienza di veduta, e di udito io sò, che il Ven. Servo di Dio fu sempre gelosissimo in non offendere in qualunque maniera, anche leggiermente, ne colle parole, ne colle opere, ne con un gesto la fama del prossimo suo, procurando sempre di scusare i difetti altrui, e coprirli col manto della carità, e questo lo pratticò ancora nelle questioni scientifiche, qualora vedeva, che qualchedano si opponeva alle sue giuste opinioni; Egli scioglieva le difficoltà in contratio con tutta umiltà, senz' ombra d' offesa del Contradittore, come gli accadde me presente moltissime volte.

§.68. *Neminem læsit unquam.*

Super 266. *Art. Proc. fol.* 3043. *ter. dixit* = Per quanto ho pratticato il Ven. Servo di Dio, l' ho veduto sempre esattissimo nel soddisfare la mercede agli operarj, e nel soddisfare le mesate a quei della sua misera corte.

§.69. *Aliorum defectus charitate tegebat.*

Super 269. *Art. Proc. fol. cit. dixit* = Mi costa per causa di propria scienza, ed anche per testimonianze d' udito, che il Ven. Servo di Dio in tutto il decorso della sua vita attesa l' eroica sua Giustizia, portò sempre una somma venerazione, e rispetto alle Chiese, giacchè io lo viddi sempre benchè infermo, e debole starne nella Chiesa con tanta compostezza, raccoglimento, silenzio, e straordinario fervore, che pareva una vera statua, e la stessa venerazione portò sempre a tutte le suppellettili sagre, e ad altro, che doveva servire per lo sagrificio dell' Altare.

§.70. *Mercedem Operariis reddebat sollicitus.*

Super 270. *Art. Proc. fol.* 3044. *dixit* = Per causa di propria scienza io sò, ed anche per testimonianze degne di fede, che il Ven. Servo di Dio fu sempre nemico d' ogni frode benchè piccola, o inganno, o bugia anche leggierissima, io l' ho veduto sempre avere un' ardentissimo zelo per la onda, e schietta verità, tanto vero, che il suo parlare era sempre sinceramente si, o nò secondo il Vangelo, tanto vero, che questa virtù fu uno de suoi più speciali caratteri.

§.71. *Ecclesiam venerabatur, & in ea ecstaticus orabat.*

Super 328. *Art. Prof.* 3071. *dixit* = Per la stessa causa di veduta io sò, che Egli andando nella visita della sua Diocesi, ne' Luoghi, dove non poteva portare la sua carrozza, cavalcava un Mulo de' Vaticali, e per effetto della sua povertà non portava con se altri Convisitatori, che il suo Vicario, me Segretario, Fratello Laico, il Servitore col Cuoco, ed in questo tempo usava quei soli scarsi cibi, ed ordinarj, che trovavano in quei Paesetti rurali, senza andar trovando delicatezze.

§.72. *Dola, fraudes, & mendacium abhorrebat.*

§.73. *Pauperum more Diœcesim perlustrabat,*

tezza, ne era possibile farli prendere alcun regalo, qualunque cosa comestibile, benchè picciola, e perciò mi ricordo, che avanti di me fece restituire un regalo di latticini in Atrola, che li mandò un Prete Galantuomo suo affezzionato, del che aggravatosi quel Prete, dolcemente se ne querelò; il Servo di Dio placidamente li rispose, che non pigliava regali, e che in tempo di Sacra Visita era ciò espressamente proibito a' Vescovi, ma quel Prete infadato ripigliò; ma Monsignore mio questo non era regalo, ma cosa, che niente costava; Ma egli replicò *leggete i Canoni, e vedete quel che dicono*; a tale risposta più infadato il Prete confidente fece un gesto, che mosse a riso non meno noi, che il Santo Prelato.

§.74. *Dona donantibus reddidit*

§.75. *S. Visitationis tempore munera accipere vetitum esse ajebat.*

Ex Process. Apostol. S. Agathæ.

IV. Testis *Rmus D. Liborius Carfora Canonicus Primicerius Cathedralis Examinator Synodalis, ac Rector Seminarii S. Agathæ annor. 59. juxta 26. Interrog. Proc. fol. 720. terg. respondit* = Spiccò nel Servo di Dio la virtù della Giustizia in grado eroico, e questo s' intende non solo della giustizia commutativa, per cui procurò non solo di farla esercitare con ogni esattezza dalla sua Curia per mezzo del suo Vicario Generale, ma anche dagli altri &c. Ma anche nella Giustizia distributiva, essendosi cooperato nel distribuire gli officj, ed onori, cioè Parocchie, Canonicati, ed altro, di conferirli secondo il merito di ciascheduno, senza mai aver mira ad accettazione di persone. E finalmente si segnalò nella virtù della Giustizia vendicativa con aver tante volte, come a me costa, puniti i rei con carceri, esilj anche dalla Diocesi, esercizj spirituali in luoghi Religiosi tirati tali volte anche per mesi. *Et fol. 721. ter.* = Si contradistinse sopra tutto nella virtù della Religione annessa alla Giustizia avendo sempre dimostrato il suo culto tanto interno, che esterno verso Dio, specialmente verso la SS. Passione, e Morte di Gesù Cristo, verso il SSmo Sagramento dell' Altare, e circa il santo Sagrificio della Messa. Che avesse esercitato il suo culto verso la Passione di Gesù Cristo, lo rilevo dall' aver adoprato il Servo di Dio il santo Crocifisso, che teneva sempre a vista, acciò così avesse potuto sempre contemplarlo. Che fosse stato divoto del Santissimo Sagramento a me costa dalle visite, che il Servo di Dio faceva al Santissimo con somma edificazione, e sopra tutto dall' averla ordinata ogni giorno in tutte le Chiese Parrocchiali, ed altre in tutti i luoghi della Diocesi con profitto de popoli. Che fosse ammirabile il suo culto verso Dio anche nel santo Sagrificio della Messa, a me costa per averlo veduto celebrare con somma divozione sempre, e che mai tralasciò (se non nel tempo, che non poteva per le sue gravi infermità) di celebrare il santo sagrificio, che anzi dopo di aver celebrato Egli la messa, fu solito ogni giorno ascoltarne un' altra o del suo Segretario, o di altri in assenza di questo. Si distinse ancora nella divozione verso de Santi, le di cui feste procurò sempre onorare anche con essersi portato nelle respettive Chiese, allorche se ne celebrava la festa.

De visu.

§.76. *A sua Curiæ Ministris justitiam exerceri studebat.*

§.77. *Pro meritis beneficia dabat.*

§.78. *In Sontibus puniendis pervigil.*

§.79. *Deum, Dominicam Passionem, & Missæ Sacrificium devote venerabatur*

§.80. *Quoad potuit Sacrum peregit.*

§.81. *Erga Cælites omnes summa ferebatur veneratione.*

Juxta idem Interr. Proc. fol. 722. t. respondit = Fu ammirabile anche nell' esercizio della virtù della gratitudine esercitata non solo verso Dio, a cui procurò esser grato specialmente colle opere, ma anche verso degli uomini, a quali usava la sua gratitudine non solo colle

§.82. *Deo & hominibus gratus*

azioni, ma anche colle parole, con ringraziarli qualora ne avesse ricevuti beneficj, o favori.

§.83. *Personas Ecclesiæ dicatas verebatur.*

Si distinse nell' esercizio della virtù detta osservanza con onorare, e rispettare le persone costituite in dignità, che perciò riceveva con onore Parrochi, Canonici, ed altri Superiori anche Regolari con quella distinzione dovuta al loro grado. E tutto ciò mi costa per averlo anche io tante, e tante volte osservato.

§. 84. *Mendacium atque ac subdola verba vitabat.*

Procorò anche di esercitarsi nella virtù della verità con aver sempre parlato con semplicità, e schiettezza, mai per adulazione con menzogne, o equivoci, come anche a me costa per la causa di scienza di sopra enunciata, e per averlo tante volte trattato tanto per ragione dell' officio, quanto fuori di esso.

Super 243. *Art. Proc. fol.* 759. *dixit* = Sò, che il Servo di Dio praticò in grado eroico, la virtù della Giustizia con avere osservato esattissimamente i divini comandamenti, ed i Precetti della Chiesa, ed obbedì a Sagri Canoni anche in cose leggiere.

§. 85. *Viam Mandatorum Dei, & Ecclesiæ cucurrit semper.*

Super 253. *Art. Proc. fol.* 759. *dixit* = Sò, che il Servo di Dio nel governo della sua Diocesi amministrò con somma esattezza ad ognuno la Giustizia, che gli spettava, ed anche procurava, che i suoi Ministri della Coria Vescovile amministrassero a tutti il suo proprio dritto con giuste sentenze. Per le ordinazioni, e proviste di Beneficj non prendeva mai regali, e se gli si offerivono, li restituiva. Questo mi costa non solo per averlo sentito da tutti, ma anche in persona mia.

§.86. *In Diœcesi perfectam justitiam exercebat ipse, & a Ministris exerceri curabat.*

Super 254. *Art. Proc. fol.* 760. *dixit* = Sò benissimo, che il Servo di Dio, mentre fu Vescovo di Sant' Agata finchè potè visitò in età avanzata i luoghi della sua Diocesi. Procurò con sommo zelo di estirpare gli abusi, che vi si erano introdotti, ristabilire la disciplina Ecclesiastica, intromettere, e rassodare la pietà, e l'osservanza della legge di Dio.

§.87. *Ordinationis, & Beneficiorum causa munera respuebat.*

Super 255. *Art. Proc. fol.* 760. *cit. dixit* = Adempì il Servo di Dio al suo pastorale dovere di visitare la sua Diocesi, avendo aperta la prima visita subito venuto in Diocesi, e così seguitò a visitarla, visitandone parte in un anno, e parte in un' altro, fintanto che ce lo permisero le sue forze, mancate le quali, faceva far la visita dal suo Vicario Generale.

§.88. *In S. Visitatione in omnibus diligens.*

Super 257. *Art. Proc. fol.* 760. *ter. dixit* = Sò, che il Servo di Dio appena giunto in Diocesi si portò nella Cattedrale di Sant' Agata dove risedette per anni cinque, a riserva di quando doveva visitare la Diocesi, o per grave affare si doveva portare altrove, come ho udito dire. Del resto non si avvalse mai del tempo accordatogli dal Concilio di Trento. Infermatosi poi per ordine de Medici risedette in Arienzo, luogo della sua Diocesi, dove commorò sino alla rinuncia del Vescovado. E questo mi costa *de causa scientiæ*.

§.89. *Suæ Diœcesis Visitationem quoad potuit numquam intermisit.*

Super 258. *Art. Proc. fol.* 760. *ter. dixit* = Sò, che il Servo di Dio procurò ogni diligenza, affinchè la sua Diocesi fusse provveduta di Confessori zelanti: a qual' oggetto Egli stesso di persona l' esaminava, di unita con altri Ecclesiastici da Lui chiamati, di buoni Sacerdoti, con informarsi prima anche con informi segreti di persone probe, del lor costume, e con esaminarli anche nella scienza; e finalmente di Parrochi, al quale officio, dopo fatto il concorso, eligeva coloro, i quali colla loro prudenza, e dottrina avessero potuto be-

§. 90. *Suæ Diœcesi semper interfuit.*

§. 91. *Suæ Diœcesis Confessarios, omnesque Sacerdotes bonis moribus præditos, scientiaque pollere studebat,*

nis-

nissimo distimpegnare il proprio dovere. E questo mi costa da var coocorsi da me fatti, e per publica voce, e fama.

Super 259. *Art. proc. fol.* 761. *dixit* = So benissimo, che il Servo di Dio quando vacava qualche Parrocchia ne intimava il concorso, e dopo quello, eligeva il più degno, tale riputato dagl'Esaminatori, alla coscienza de quali si rimetteva, incaricando però loro di giudicare senza passione, e questo mi costa per la causa di scienza di sopra indicata. §.92. *Paracias digniori dabat.*

XVI. Testis *Admodum Rev. D. Sabathinus Cristi Canonicus Colleg. Argentii: oc olim PRO-CANCELLARIUS V.S.D.ann.61.circ. super* 64. *Artic. Proc. fol.* 1375. *dixit* = Temeva financo dell'ombra stessa del peccato; giacchè essendo in quei tempi vacato un Canonicato nella Collegiale Chiesa di S. Andrea Apostolo, ed essendomi io presentato al medesimo per supplicarlo della provista in persona mia: Egli il Servo di Dio ci incontrava della difficoltà sul riflesso, che io allora mi rattrovava nel suo servizio in qualità di Pro-Cancelliere, e si avanzò a tal segno questa sua scrupolosità, che vi fu bisogno del parere del fu Signore Arciprete Don Antonio Romano, il quale lo acquietò dicendo, che le mie fatiche già erano state sodisfatte mediante la somma di quattro docati al mese, che puntualmente mi si davano, e così finalmente s' indusse a darmi il Canonicato. De visu. §.93. *Vel umbram peccati timebat.* §.94. *In Canonicatus collatione ut justitiæ perfectè satisfaceret probi Viri consilium iniit.*

XIX. Testis *Rev. D. Clemens Cristi Presbyter Diœces. S. Agathæ annor. 76. circiter, super* 253. *Artic. Proc. fol.* 1513. *dixit* = Mi costa benissimo, che il Servo di Dio amministrò ripeto a ciascun'esattamente la giustizia, che li spettava, ed invigilava ancora sopra i suoi Ministri della Curia Vescovile, che l' amministrassero a tutti per mezzo di giuste sentenze, ne esigeva mai pena pecuniaria, come apponto mi ricordo, aver il Servo di Dio praticato con me in occasione di essere stato chiamato sotto il suo governo in S. Agata, ed ivi trattenuto col mandato *per Palatium* fino *ad sententiam absolutoriam*. Ma nè per gli atti compilati dalla Rma Curia, oe per altro fui io molestato, avendo il Servo di Dio ordinato espressamente a' suoi Curiali, che avesseto in tutto alzata la mano senza esiggere da me neppure un quattrino. Posso attestare dippiù, che il Servo di Dio per l'ordinazioone, e collazione dei Beneficj non prese mai regali, ed offertili li ricusava, e questo costa a me, ed a tutti i Diocesani per publica voce, e fama. De visu, §.95. *Justitiæ Custos eam ab aliis exerceri curabat.* §.96. *Absolutis e crimine donabat expensas.* §.97. *Munera rejecit semper.*

Super 256. *Art. Proc. fol.* 1514. *dixit* = Mi ricordo benissimo, che il Servo di Dio in Sagra Visita diminuì la procurazione, mentre dove prima si esigevan da ciascun Sacerdote carlini trè, nel governo poi del Servo di Dio si esigeva carlini due, quanti mi ricordo averne pagati io. §.97. *In Sac. visitatione Sacerdotum minuit expensas.*

Super 363. *Art. Proc. fol.* 1515. *dixit* = Mi ricordo benissimo, che in tutto quel tempo, che ho praticato il Servo di Dio, non mai ho inteso oscire dalla sua bocca parola, colla quale avesse offeso, benchè leggermente la fama del prossimo. §.98. *Proximi famam, vel in minimo lasit.*

Super 265. *Art. Proc. fol. cit. ter. dixit* = Mi costa benissimo, che il Servo di Dio fu alienissimo da' titoli, ed onorificenze, salvo però quello, che era dovuto al suo carattere Vescovile, e si mostrava tutto fuoco, se per avventura sentiva dalla bocca di taluno darli l'Eccellenza, dicendo, che la Chiesa proibiva tali titoli secolareschi, §.99. *Seculares titulas respuens Ecclesiasticos tantum admittebat.*

come in varie occasioni mi ricordo aver udito dalla propria bocca del Servo di Dio.

Super 269. *Artic. Proc. fol. cit. dixit* = Mi costa benissimo, che il Servo di Dio stando in Chiesa vi si tratteneva con tutta compostezza, ritiratezza, e silenzio, come io l'ho veduto in varie occasioni, e portava di più una somma venerazione alle sagre suppellettili, ed a tutto ciò, che doveva servire al santo Sagrificio della Messa, e questo mi costa per averle varie volte servita la Messa, e in S. Agata, ed in Arienzo.

§. 100. *Ecclesiam, & Sac. Supellectiles venerabatur.*

Super 270. *Art. Proc. fol.* 1516. *dixit* = E' vero ancora, che il Servo di Dio era amantissimo della verità, e la manifestava in ogni occorrenza con tutta sincerità, e schiettezza, come a me costa per averlo trattato da vicino.

§. 101. *Veritatis amator.*

De propria experientia.

XXVI. Testis *Admodum Rev. D. Virgilius Cimino Parochus Ecclesiæ S. Felicis Argentii Diœcesis S. Agathæ PRO-CANCELLARIUS, & SECRETARIUS V. S. D. annor.* 53., *juxta* 20. *interrogator. Proc. fol.* 1734. *respondit* = Sò di causa di scienza per aver trattato il Servo di Dio familiarmente, ch'esattamente adempiva a tutt' i precetti di Dio, e della Chiesa, ed alle sue pastorali obligazioni, ed aveva tutta la cura, che da tutti si fosse osservata la divina legge per promuovere la gloria di Dio, e la salute delle anime, e ne ha mancato in alcuna cosa.

§. 102. *Dei, & Ecclesiæ præcepta, suaque munia adimplevit exactè.*

Juxta 26. *Interrog. Proc. fol.* 1738. *respondit* = Spiccò beo'anche in grado eminente nel Servo di Dio la virtù della Giustizia. Non si fè sedurre da impegni, nè da regali, non accordav' a ciascuno, che quello era di giustizia, e di dovere avanti a Dio; conferiva i Benefizj a chi li meritava, e per dottrina, e per li buoni suoi costumi; rifiutò qualunque donativo, e nelle vestizioni, e professioni di Monache, e nelle ordinazioni, e nelle proviste di qualunque Benefizio, e per amor di questa virtù della Giustizia, non volle il Servo di Dio recar pregiudizio alcuno alla Mensa. Alcuni rendenti della Terra di Arienzo non volevano corrispondere l'annuo canone della miserabile loro rendita, faceva costringerli con provisione della Vicaria, perchè avessero pagato, sebbene poi i medesimi rendenti, i quali andavano a piangere dal Servo di Dio, non solamente rilasciava tutte le spese sofferte, ma donava tutto l'attrasso, come a me costa per essermici trovato presente, e coll'occasione, che stavo al suo servizio.

§. 103. *Ne justitiam lederet munera semper abhorruit.*

§. 104. *Debitoribus debita donabat.*

De visu

XXVII. Testis *D. Agnellus Vertucci V. S. D. Famulus annorum* 63., *juxta* 26. *interrog. Proc. fol.* 1811. *ter. respondit* = Una volta essendo venuto in Arienzo il suo fratello D. Ercole con due suoi figli, li presentò al Servo di Dio, questi nel vederli li mise le mani sopra la testa, e poche parole disse, e li licenziò dicendoli, che esso non aveva tempo da perdere, ed al suo fratello D. Ercole disse, che per trè giorni poteva trattenersi, e non più, perchè le rendite del Vescovado erano delli poveri. Non poteva dispensarsi con darli a mangiare più di trè giorni. Ne posso dire, che il Venerabile Servo di Dio avesse commessa qualche mancanza, o difetto alcuno, nè mai ho udito dire cosa minima di esso, che fosse stata contraria al santo tenor di vita, che meoava.

§. 105. *Consanguineos brevi recepit hos pitio ne pauperibus defraudaret.*

De visu

XXXVI. Testis ex officio *Rmus D. Dominicus Russo olim Parochus Cathedralis S. Agathæ, modo Canonicus ejusdem Ecclesiæ annor.* 67., *juxta* 24. *Interrog. Proc. fol.* 1965. *ter. respondit* = Ornato si vidde il no-

il nostro saoto Prelato, anche delle Virtù Cardinali, e prima della Giustizia. Somma vigilanza mostrò, affinchè dal suo Vicario Generale si fossero emanati giusti Decreti, tanto nelle cause civili, che crimioali: nè detti Decreti s'intimavano alle parti, ae prima noo erano esaminati dallo stesso Servo di Dio, com'esso aveva ordinato al suo Vicario. Non dava mai facoltà a chicchessia di ascoltare le sagramentali confessioni, ae prima non era esaminato, e queato pratticava coo tutti, aocorchè fossero stati dotti Religiosi, che capitavaoo in questa Diocesi a dimorare ne' loro respettivi monasteri. Per gli ordinandi, che dovevano ascendere agli Ordini Sagri, teneva dipartita la sua Teologia morale in trè parti, per il Suddiaconato una, per il Diaconato l'altra, e per il Sacerdozio l'altra parte; sicchè nell'ordinarsi Sacerdote doveva sapere tutta la Teologia morale, e di tutta voleva cooto, affinchè il Sacerdote capace ancor fosse di confessare. Nell'esame poi di detti ordioandi aveva tutta la carità, e dolcezza mista col rigore. I Benefizj Ecclesiastici, o Curati (che non si conferivano senza concorso) o semplici dal Venerabile Servo di Dio, si conferivano sempre a quelli, che giudicava più degni, e quando doveva provveder Roma qualche Benefizio, dal Servo di Dio si faceva l'attestato similmente alli più degni soggetti. Ognun sapeva, e comunemeote si diceva, che il Veo. Servo di Dio non prendeva regali, ed offertili, garbatamente li rimandava indietro. Egli si vidde sempre alieno dalle cose mondane, gli dispiaceva, se alcuoo gli dava il titolo di Eccellenza, ed appena soffriva quello d'Illustrissimo, che gli dava la Chiesa. Egli in tutti li tredici anoi, che governò questa Diocesi, non mancò alla residenza se non per pochi giorni, come ho detto altrove, ne alla visita della Diocesi o per se stesso, o per mezzo del suo Vicario Generale stando Egli fermo, nè a riformare i costumi di questo Clero, e del popolo, e si può dire, che non mancò a qualuoque suo pastorale dovere. Egli nelle proviste de' Canonicati di questa Cattedrale soleva aoteporre i Parrochi agli altri pretensori, come quelli, de' quali era già sicuro della dottrina, de' costumi, e delle fatighe, che facevano per le anime. Or questi oostri cittadioi oe fecero ona volta ricorso al Sovrano, lagnaodosi per questo del Servo di Dio: ma queato rispose esser'Egli tenuto a conferire i Benefizj ai più degoi anche che fossero della Diocesi, e non Cittadini, non essendoci alcuna legge, o consuetudine, che provveduti esser debbano i soli Cittadini de' Canonicati della Cattedrale.

§.105. *Sollicitus Justitiæ cultor numquam lites a suo Vicario se inscio determinari sinebat.*

§.107. *Etiam doctos pro confessionibus examini subjici volebat.*

§.108. *Ad Sacerdotium promovendos moralem bene calere voluit.*

§. 109. *Meritis non personis beneficia dabat.*

§.110. *Honores respuebat, & munera.*

§.111. *Suo Pastorali muneri numquam defuit.*

§.112. *Dignioribus beneficia dari curabat.*

§.113. *Id ipsum apud Regem subtinuit.*

Super 207. *Art. Proc. fol.* 1990. *dixit* = Ho deposto più volte oel decorso di questo esame, che il Ven. Servo di Dio non maocò in tutti i tredici anni del suo governo alla residenza, che faceva in queata Città, ed in Diocesi. In questa Città dimorò per anni cioque continui: iodi essendosi portato in Arienzo per la aagra Visita, ivi cadde ammalato, per cui gli si curvò la testa sul petto. Ciò ooo ostante anelava il Servo di Dio ritoroare in questa Città, ma da' Medici non gli fu permesso, motivo per coi risiedè in Arienzo in tutto il resto del suo governo sino alla rinoncia del Vescovado.

§.114. *In Diœcesi semper adfuit.*

Super 258. *Art. Proc. fol. cit. t. dixit* = Di veduta a me costa, che il Veo. Servo di Dio era più che vigilaote nell'osservare le aagre cerimooie della santa Chiesa, così nella celebrazione della santa Messa privata, che ne' Pontificali, e specialmente ciò pratticava nelle sagre funzioni della

§.115. *S. Ecclesiæ ceremonias adamussim explebat.*

§.116. *Easdem omnibus verba, & scripto commendavit.*

della settimana santa, che anche vecchio, ed acciaccato di salute quelle adempiva con tanto decoro, e maestà, che tutti intenerivа, e questo istesso incolcava agli altri Sacerdoti. E perchè si fossero fatte le sagre ceremonie a dovere, ne compose un libriccino.

§.117. *Proximi famæ custos ejusdem defectus charitate tegebat.*

Super 263. Art. Proc. fol.1990. ter. dixit = Per tutto quel tempo, ch' ebbi l'onore pratticare il Venerabile Servo di Dio, a me non costa affatto, che o con parole, o con fatti, o con scritti avesse talvolta offesa la fama del suo prossimo. Anzi alcune volte andava scusando i difetti altrui, e li copriva con manto di carità.

§.118. *Ecclesiam, ejusque S. Suppellectiles quam maxime verebatur.*

Super 279. Art. Proc. fol. 1991. dixit = Io più volte viddi il Ven. Servo di Dio stare in questa Chiesa Cattedrale, ed in altre Chiese di questa Città con sommo raccoglimento, e divozione, con osservare esattissimo silenzio, nè in Chiesa dava udienza a chi voleva parlarli. Venerazione ancora pratticò verso le sagre Supellettili della Chiesa.

§.119. *Veritatis cultor mendacium abhorrebat.*

Super 270. Art. Proc. fol. cit. ter. dixit = E' verissimo, che il Servo di Dio portava grande amore alla verità, nè mai di bocca gli uscì mensogna alcuna, anzi abborriva qualunque simulazione, ed io lo ravvisavo dal suo schietto parlare, giacchè ebbi frequenti le occasioni di parlarli per ragione del mio officio.

Ex Processu Ordinar. Nuceriæ.

De diuturna experientia.

I. Testis *Rmus P. D. Andreas Villani Rector Major Congregationis SS. Redemptoris Socius, DIRECTOR, & CONFESSARIUS V. S. D. annor.83. circiter super 123. Artic. Proc. fol.269. dixit* = Per quanto ho veduto, ed inteso raccontare commonemente anche da testimonj di veduta, sin da che conobbi, e conversai col Servo di Dio Alfonso Maria di Liguori per anni cinquanta della maniera deposta sino alla benedetta sua morte sù, che il medesimo ebbe un' eroica Giustizia in osservare esattamente li precetti di non fare al Prossimo, quello, che non si vuole, che si faccia a se stesso, e di fare al medesimo quello, che si vuole per se stesso, e perciò da' fatti deposti si vede, ch'Egli mai fece male a veruno nè nell'onore, nè nella robba, ne in ogni altra cosa, che al contrario tutto il possibile bene, e spirituale, e temporale, specialmente colle sue trabocchevoli fatighe apostoliche.

§.120. *Quod sibi vellet, vel nollet, volebat, & nolebat aliis.*

§.121. *Proximum numquam læsit.*

Super 126. Art. Proces.269. ter., & seq. dixit = In tutto il tempo, che ho abitato col Servo di Dio, prima di esser'Egli alzato alla dignità Vescovile, ed anche dopo che per gli altri anni tredici incirca governò da Rettore maggiore la nostra Congregazione del SS.Redentore, ho veduto, e per quanto riguarda il tempo, che non ho abitato con Lui, ho inteso commonemente dire, ch' Egli fu esattissimo nell'adempimento del precetto di sodisfare la mercede agli operarj. Giunse a tanto alto grado questa sua virtù, che negli ultimi anni di sua vita li venne in mente, che nel tempo, che convisse nella Casa de' Padri Cinesi in Napoli, fu da un certo Medico curato in una malattia, temendo, che una tal cura forse non si era dal di Lui Padre pagata a detto Medico per dimenticanza, essendo morto da molti anni detto Medico, giacchè questa cura era accaduta da circa cinquant'anni prima; Egli rimise ducati venticinque in Napoli agli Eredi di questo Medico. Cosa, che a maggior segno comprova la tenerezza eccessiva di coscienza, in cui visse sempre Monsignor

§.122. *Mercedem operariis reddebat.*

§.124. *Ejusdem rei exemplum verè eximium.*

gnot di Liguori, giacchè vivendo Egli a spese, che per lui faceva il Padre, questi pensava a tutto. Ed il Medico se non fosse stato pagato dal Padre, l' avrebbe astretto a pagare la cura fatta al figlio.

Super 128. *Art. Proc. fogl.*272. *ter.*, *& seq. dixit* = La venerazione, rispetto, e riverenza, ch' Egli in tutta la sua vita portò alle Chiese in forza di detta sua eroica Giustizia non poteva al certo esser maggiore della sua. In tante, e tante volte in cinquant' anni sino agli ultimi di sua vita, sino a che le sudette sue infermità, e vecchiaja in tutto l'impedirono poterci andare come per lo passato nel Coro, o nella Chiesa, in cui si tratteneva giorno per giorno ad orare, fù in superlativo grado la di Lui compostezza, aiteuzio, ritiratezza, divozione, ed estatico raccoglimento, ch' edificava, e dava più forti incentivi ad imitarlo, e così li libri da Lui composti come le sue prediche esageravano on tal modo, esclamando esser la Chiesa Casa di Dio, e luogo di orazione, dove non solamente si deve al maggior segno stavvi con dette virtuose maniere, ma divotamente, fervorosamente orare, e pregare. Lo stesso faceva per le vesti, e supellettili sagte, e per quanto serviva per il Divin Sagrificio, e per li apparati, ed ornamenti, che volle con polizia si facessero, ma colla povertà professata.

§. 125. *In Ecclesia ita compositè, atque extaticè orabat, ut astantes ad devotionem excitaret.*

§. 126. *Et verbo, et scriptis Ecclesiæ honorem, & decorem commendabat.*

Super 129. *Art. Proc. fol.*273., *& ter. dixit* = Quanto poi fosse stato il nostro Servo di Dio nemico giurato delle frodi, bugie, inganni, simulazioni anche minime, lo sò io, e quanti lo praticarono chi prima, e chi dopo, e lo posso deporre per detti cinquant' anni, che ho conversato con lui interpolatamente, e con particolarità nelli dodici anni incirca, che seco abitai in questa medesima Casa di S. Michele, in cui si ritirò dopo fatta la rinuncia del suo Vescovado di S. Agata de' Goti. Sempr' Egli si serviva del *sì*, o *nò* senza menomo equivoco, e pretesto, ma con quella schiettezza, sincerità, colombina innocenza, in cui sempre visse, dimostrando un' amore sviscerato alla verità, imitando Gesù Cristo, che diceva: *Ego sum via, veritas, & vita*. Avendo con tutto il suo studio, fatighe, ed opere sante cercato di porre le sue piante sull' orme del Redentore. Parimente per la sua eroica Giustizia verso gli Uomini si vedeva Egli obligato ad abbondare in ossequj, ed in rispetti, come ancora in cortesia verso ogni genere di persone, data però fra di loro la dovuta proporzione, ma sempre con avvilire se stesso più di quello, che gli conveniva, e specialmente colli Sacerdoti, e Religiosi, a molti de' quali non si trattenne di baciare talvolta la mano, quale benchè la voleva baciare ad ogni Sacerdote, non gli riuscì però baciarla se non a quelli, che non lo sottraevano dal farsela baciare, siccome facevano gli altri, che non permettevano tal' atto di virtù al Servo di Dio, lo che praticò prima di esser Vescovo. Co' Nobili, e con Dame trattava come se foase loro Vassallo, non ostante la sua nobilissima nascita. Con dotti, e scienzati, onorandoli nel luogo, ed in altre circostanze; e così da mano in mano onorava tutti, ma in modo speciale onorava i Servi di Dio.

§. 127. *Dolos, fraudesque abhorrebat.*

§. 128. *Veritatis amicus erat, non in Sermone adhibebat.*

§. 129. *In omnes humanitate facilis.*

§. 130. *Sacerdotum manus deosculabatur.*

§. 131. *Dei Servos summopere diligebat.*

11. Testis *Adm. R.P.D. Joannes Mazzini Consultor Generalis Congregationis SS. Redemptoris Socius, DIRECTOR, & CONFESSARIUS V. S. D. annor.*83. *Sanctitatis fama commendatus. Juxta* 14. *Inter. Proc. fol.*369., *& seq. resp.* = Per quanto ho veduto della ma-

De diuturna experientia.

§.133. *Nemini malum nec opere, nec lingua unquam intulit.*

§.133. *De Operariorum mercede sollicitus.*

§.134. *Proximi defectus etiam publicos tegere satagebat*

§.135. *In quæstionibus enucleandis mitis, atque hilaris sapientiam cum humilitate miscebat.*

§. 136. *A dolo vehementer abhorrens mendacia neque jocosa ferebat.*

§.137. *Veracem, simplicemque sermonem amabat.*

§. 138. *Verè justus æstimabatur ab omnibus.*

§.139. *Debita cuique reverentia omnes colebat.*

§.140. *In Personas Ecclesiæ dicatas peculiari ferebatur devotione.*

§.145. *Dei Servos summopere diligebat.*

manierà più volte espressata in questa mia deposizione, e per quanto ho inteso da tanti testimonj di vedota, tenne Egli sempre ugualli le bilancie, onde non solo mai fece male a chicchessia; ma eziandio mai parlò male di nessuno, o manifestò sinistro giudizio contro il Prossimo, giusta il divino precetto dittante: *Quod tibi non vis, alteri ne feceris; & quod tibi vis, alteri feceris*; e lo stesso fece fare intorno al soddisfare gli Operarj le dovute loro fatighe, e tutt' altro, che da essi si spendeva, specialmente nella erezione delle Case di detta nostra Congregazione, ed in qualunque altra cosa bisognevole. Era suo santo costume di scosare, e non palesare i difetti publici, che osservava nelle persone. Nelli circoli di materie dottrinali si osservò la sua Prudenza, e Giustizia, non meno che la sua profonda Umiltà, giacchè nelle objezzioni, che si facevano alle sue proposizioni, scioglieva con somma mansuetudine, dolcezza, ed ilarità le difficoltà, che li si opponevano, senza mai servirsi di termini, che avessero potuto cagionare menomo disgusto all' oppositore, nè mai fece pompa del suo gran talento, e dottrina, e non ostante, che cedeva, quando erano cose, che non importavano, e pure è innata all' Uomo la condizione giusta il commune adaggio, che nelle gare del sapere non vi è chi voglia cedere.

Juxta idem Inter. Proc. fol.371., & ter. resp. = Fu anche mirabile, e singolare il di Lui odio, ed abbominio ad ogni frode, inganno, e simolazione non meno che alla mensogna, ch' Egli non diceva, ed incaricava a tutti, che questa non si dicesse neppure per ischerzo, o per lepidezza, o per gioco. Il rotondo sì, ed il rotondo nò erano li suoi detti, e risposte: e ciò l'ho osservato io, e l'hanno tutti specialmente gl' Individui della nostra Congregazione osservato; dal che maggiormente si prova quanto fosse stata innocentissima la sua vita. Era poi anche specciosa la sua Giustizia nel rispetto, veneressione, e stima verso ogni genere di persone, e tutti lo ravvisammo, siccome per tanti anni di conoscenza, e prattica familiare per Uomo veramente giusto, e ragionevole, che è cosa rara a trovarsi nel mondo, e solo si trova ne' Servi di Dio, e ne' Santi. Tale virtù chiaramente si ravvisò, e colla sua gran sommissione verso tutti li Superiori, massimamente Ecclesiastici, poi con ogni sorta di persone, sebbene con quella moderazione, e proporzione ad ognuna dovuta: quantonque però mai mancava per la sua docilità di avvilirsi anche in ciò, che non l'era conveniente. Mostrò sempre abbondevolmente ossequj, e garbatezza a tutti, ma con particolarità lo faceva con Sacerdoti, e Religiosi; erano così umili li ossequj, che faceva alli Cavalieri, alli Magnati, ed alle Dame, che più non poteva fare, se fosse stato un di loro soddito, o un Uomo di bassi natali. Trattava con grande onore le persone dotte, e letterate, e ciò lo era tanto per i luoghi, quanto per le circostanze. Le persone spirituali poi erano sommamente da lui stimate, ed onorate, e con modo speciale li Servi, e Serve di Dio.

Ex Processu Ordinario S. Agathæ

De propria experientia. XXII. Testis *Excellens D. Nicolaus Ferrari Medicus Ordinarius V.S. D. Terræ Argentii annor.55. super 110. Art. Proc. fol.957. dixit* = Per tutto il tempo, che ho avuta la sorte di trattare col Servo di Dio Monsignor di Liguori per la detta occasione di averlo come Medico assistito, depongo di certa scienza, e veduta, ch'Egli fu eroico nella Giustizia, non solo con una esattezza, costanza somma osservata

tut-

tutti i precetti di Dio, e della Chiesa, ma ancora era gelosissimo, e rigido osservatore di qualunque determinazione emanata da Sommi Pontefici. In tutte le Quaresime, ed altre Vigilie il Servo di Dio poteva, e doveva essere dispensato a mangiare carni, atteae le sue gravissime infermità, eppure non ne mangiò mai. Voleva intanto non solo da me, e da altri Medici questa licenza in scriptis, ma ancora voleva, che questa stessa licenza fosse firmata da questo Arciprete Curato. Non volle però per sua mortificazione, come ho detto, mai farne uso sul pretesto, che gli nuoceva, e che bastata gli sarebbe la minestra condita di sola mantecа, ma io, e gli altri Medici ce la facevamo mangiare in brodo di carne, facendoli credere, che era stata fatta colla sola mantecа, avendo in considerazione, che non averebbe potuto reggere la sua salute, mangiando la detta minestra, come Egli la desiderava.

§.142.
Justitiæ custos Dei, & Ecclesiæ præcepta servabat.

§.143.
Salutis causâ ut vetitis cibis vesci posset in Quadragesima debitas facultates exquirebat.

XXVIII. Testis *D. Antonius Schettino Airolæ Diœces. S.Agat. ann.*85. *circ. super* 115. *Art. Proc. fol.*1374. *ter. dixit* = L'eroica Giustizia del Servo di Dio si dimostrò non solo colla esatta, minuta, e costante osservanza della legge di Dio, e della Chiesa, ma ancora de sagri Canoni. Non solo visitava Egli questa sua Diocesi, ma in queste visite si faceva Lui tutte le spese. Aveva comandato il Signor Principe della Riccia per la stima, che aveva del Servo di Dio, che portandosi il Servo del Signore, non solo il suo Palazzo fosse stato a sua disposizione, ma ancora somministrato gli fosse tutto il bisognevole anche di tavole, e trattato con magnificenza principesca. Ma il Servo di Dio si servì del solo palazzo, ne volle veruna cosa dall' agente del Principe; anche i carbooi per la cocina vennero da Lui rifiutati, e quanto necessitava tutto faceva comprare a proprie spese.

De facto proprio.

§.144.
Canonum custos Diœcesim vigil perlustrabat, sacraque impensa se alebat.

§.145.
Airolæ ana conteatus hospitio cetera nobilis viri dona respuit.

XLV. Testis *Perillustris, & Adm. R. D. Vincentius Testa Canonicus Eccl. Cath. S.Agat. Goth. annor* 44. *super* 73. *Art. Proc.fol.*1766. *& ter. dixit* = Visitò sempre ne tempi debiti tutta la sua Diocesi, predicando di persona, sempre applicato a fare, che il Clero fosse bene istruito, e sopratutto li Confessori; a quale oggetto invigilò per l'osservanza delle conferenze de Casi morali, coi assisteva di persona sempre che poteva in questa Cattedrale, e così ado anche de auditu, che facesse in altri luoghi della Diocesi, e coll'accademie anche in questo sagro Seminario Diocesano in tutti li mercoldì, e sopratutto invigilò, perchè fosse il suo Clero di vita esemplare, ed irreprensibile, e nell' accademie sudette in questo Seminario cercava anche d'istruire gli Alunni del medesimo nel modo di predicare, perchè si rendessero col tempo atti alle prediche, e così utili alle anime. E questa cura mostrò maggiore, e più particolare nel provvedere di Sacerdoti, e Confessori alcuni luoghi piccoli della Diocesi, ne' quali cercava a tutto potere di ordinarvi i soggetti, che poteva con abilitarli, come meglio si poteva, ammettendoli anche con mezza paga in questo Seminario.

De visu.

§.146.
Diœcesim perlustrans quoad potuit conciliabatur.

§.147.
Suæ Diœcesis Clerum necessaria scientia pollere curabat.

§.148.
In Confessaribus seligendis pervigil.

L. Testis *Perillustris, & Adm. R. D. Cæsar Mechella Canonicus Ecclesiæ Cathedralis S.Agat.Gothorum V.S.D. CONFESSARIUS, ET SECRETARIUS an.*48.*circ. super* 112. *Art. Pr. fol.*1916. *ter. & seq. dixit* = Costa a me respettivamente di carta scienza, e di udito, che il Servo di Dio governando questa sua Diocesi, fu gelosissimo nell'amministrare a tutti la Giostizia, e nel dare a ciascuno ciò, che gli spettava. Era tutt'occhio, affinchè offesa non si fosse

§.149.
Jus suum unicuique tribuere satagebat.

da' Ministri della sua Curia la Giustizia. Voleva, che il suo Vicario Generale fosse esattissimo, ed attentissimo nel fare il suo officio. Non ad ingerirsi più volte il Servo di Dio, quando vedeva l'oscitanza del detto Vicario Generale, e perchè una volta non aveva disbrigato alcuni affari importanti, non ostante i flotti delle parti, ch'esclamavano, il Servo di Dio mi chiamò una sera, e mi ordinò, che avessi fatto sentire al detto suo Vicario, che se io appresso si fosse diportato colla sua solita oscitanza, Egli da ora l'aveva licenziato. Dovei io eseguire gli ordini del Servo di Dio. Il detto suo Vicario propose di moltiplicarsi gli atti della Curia per sostituirsi il Patrimonio Sagro, per accrescersi i dritti, ma il Servo di Dio ce lo proibì espressamente, e furono i suoi ordini eseguiti, siccome a me costa di certa scienza.

§. 150. *Idem suo Vicario fortiter præcipiebat.*

§. 151. *Quod Curiæ Jura augerentur omnino prohibuit.*

Super 118. *Art. Proc. fol.* 1921. *& ter. dixit* = Nel conferire agli Ecclesiastici i benefizj, era il Servo di Dio imparzialissimo. Presso di Lui non prevaleva qualunque impegno. Prendersi impegni presso il santo Prelato era lo stesso, che togliersi la speranza di non esser più provveduto. Egli diceva: *Non voglio impegni: non voglio impegni: esaminerò io nelle vacanze de' Benefizj li meriti, e l'abilità de' soggetti, e poi farò quel, che mi detterà la coscienza, e Dio.* Così appunto faceva; e dopo avere nelle occorrenze bilanciati avanti a Dio i meriti di ciascuno, procedeva alla provista. Costa a me di certa scienza, che il Principe della Riccia, il Duca, e la Duchessa di Maddaluni Padroni di questa Città, di quel tempo più volte impegnarono il Servo di Dio per alcuni soggetti non capaci; ma il Servo di Dio non ostante l'obligazione, che ad essi professava, con fortezza di spirito non volle arrendersi, siccome a me costa per aver maneggiati questi affari. Il fu Monsig. Pignatelli allora eletto Arcivescovo di Bari, essendosi portato in Arienzo a visitare il Servo di Dio l'impegnò per un mio figliuolo, ma Egli perchè non lo conosceva tanto capace di scienza, non volle affatto provvederlo del Benefizio Ecclesiastico, che desiderava.

§. 152. *In beneficiis conferendis non hominum preces & studia, sed merita respiciebat.*

§. 153. *Pro beneficiis acquirendis Vota Nobilium respuit.*

Concordant *Ex Proc. Apost. Nucerino Testis VI. Proc. fol.* 592. *X. Testis fol.* 844. *ter. & fol.* 890. *XII. Testis fol.* 1044. *ter XIV. Testis fol.* 1126. *& seq. XXVI. Testis fol.* 1495. *XXVII. Testis Proc. fol.* 1516. *ter. XXIX. Testis fol.* 1743. *XXX. Testis fol.* 1776. *& ter. XXX. Testis fol.* 1825. *& seq. XXXI. Testis fol.* 1877. *ter. XXXVI. Testis fol.* 2353. *XXXX. Testis fol.* 2762. *XLI. Testis fol.* 2793. *f. & seq. LI. Testis ex Off. fol.* 3289. *ter.*

Ex Proc. Apost. S. Agathæ Testis I. Proc. fol. 1558. *& seq. Testis II. Proc. fol.* 368. *& seq. III. Testis Proc. fol.* 677. *IV. Testis Proc. fol.* 759. *ter. & seq. VII. Testis Proc. fol.* 851. *& seq. & fol.* 859. *ter. & seq. VIII. Testis Proc. fol.* 903. *& seq. IX. Testis Proc. fol.* 781. *& seq. X. Testis Proc. fol.* 1058. *& seq. XI. Testis Proc. fol.* 1116. *& seq. XII. Testis Proc. fol.* 1226. *& seq. XIV. Testis Proc. f.* 1323 *& seq. XVII. Testis Proc. fol.* 1441. *& seq. XXII. Testis Proc. fol.* 1687. *XXVI. Testis Proc. fol.* 1756. *ter. & seq. XXXIV. Testis ex Off. Proc. fol.* 1887. *& ter. & fol.* 1900. *& ter. XXXV. Testis ex Off. Proc. fol.* 1921.

Ex Proc. Ord. Nucerin. Paganorum V. Testis Proc. fol. 597. *ad plur. seq. IX. Testis Proc. fol.* 827. *& seq. XVI. Testis Proc. fol.* 1373. *XXIII. Testis Proc. f.* 1373. *ter. XXIV. Testis Proc. fol.* 1609. *XXV.*

Te-

Testis Proc. fol. 1834. *ter. XXVI. Testis Proc. fol.* 1661. *XXVIII. Testis Proc. fol.* 1701. *& seq.*

Ex Proc. Ord. S. Agathæ Gothorum III. Testis Proc. fol. 291. *ter. & seq. VI. Testis Proc. fol.* 430. *ter. & seq. VIII. Testis Proc. fol.* 495. *& seq. IX. Testis Proc. fol.* 513. *XI. Testis Proc. fol.* 583. *& seq. XII. Testis Proc. fol.* 618. *& seq. XIV. Testis Proc. fol.* 671. *& seq. XV. Testis Proc. fol.* 685. *ter. & fol.* 728. *& seq. XVII. Testis Proc. fol.* 772. *& seq. XIX. Testis Proc. fol.* 883. *ter. & seq.*

DE EADEM JUSTITIA EX REGULARI OBSERVANTIA A V. S. D. HEROICE EXERCITA, SUISQUE ENIXE COMMENDATA

Num. 22.

Ex Processu Apostolico Nucerino

V. Xestis *Fr. Alexius Pollio Laicus Congregationis SS. Redemptoris, & V. S. D. FAMULUS PER POSTREMOS ANNOS* 25. *an.* 54. *circ. juxta* 18. *Inter. Proc. fol.* 378. *ter. respondit* = So per averlo inteso dire da' primi Padri della nostra Congregazione, non che di certa scienza, che il Ven. Servo di Dio in unione di altri suoi Compagni, e col consiglio di Monsig. Falcoja allora Vescovo di Castellamare formò delle Regole, e Costituzioni adattate al nuovo Istituto, e che questo Istituto colle Regole, e Costituzioni furono approvate dalla fel. mem. di Benedetto XIV. quali Regole furono osservate dal Ven. Servo di Dio sino alla morte, anche nel tempo del Vescovado per quanto si confacevano colla Dignità Vescovile, e sue positive indisposizioni, vigilando sull' osservanza delle medesime ne' suoi Congregati, e nel tempo di residenza per mezzo del suo Vicario Generale fu P. D. Andrea Villani, essendo stato Egli sì prima del Vescovado, che nel Vescovado, e dopo la rinuncia di questo, accettata dalla felice recordazione di Pio Sesto sempre Rettore maggiore di sua Congregazione.

De visu per annis 25.

§. 1.
Instituti Regulas usque ad obitum servavit.

§. 2.
Licet Episcopus Regularem observantiam retinuit.

§. 3.
De earumdem observantia pervigil in Socios.

Juxta 19. *Inter. Proc. fol.* 379. *respondit* = Mi rimetto a quanto ho deposto nell'Interrogatorio 18. aggiungendovi come sopra di certa scienza, e da' testimonj degni di fede, che il Ven. Servo di Dio ritenne anche nel tempo del Vescovado la carica di Rettore maggiore della sua Congregazione, sul motivo di non parer scisso da essa, e con Indulto Pontificio, governandola con somma prudenza, vigilantissimo specialmente per l'osservanza regolare, cercandone nel tempo del Vescovado conto dal suo Vicario Generale D. Andrea Villani, e facendo le lettere circolari per l'osservanza delle Regole per tutte le case di sua Congregazione.

§. 4.
Licet Episcopali onere gravatus per hortationes suo Vicario perque encyclicas Regulæ observantiam zelabat.

Juxta 24. *Inter. Proc. fol.* 381. *ter. & seq. respondit* = So di certa scienza, perchè non lasciai mai il servizio di detto Monsig. Liguori e lo seguitai sino alla morte, che il Ven. Servo di Dio per lo spazio di trredici anni resse, e governò la sua Chiesa di S. Agata de' Goti; rinunciato poi il Vescovado, ed accettata la sua rinuncia dal regnante Pontefice Pio VI., previa la sua cognizione della sua reale impotenza al Governo, attesa la sua decrepitezza, ed acciaccata salute, sordità, debolezza di vista, si restituì in questa casa di S. Michele di sua Congregazione, dove passò il rimanente de' suoi giorni, facendosi specchio dell'osservanza regolare per quanto le permettevano le sue cor-

§. 5.
Regularis observantiæ speculum in ipsa senectute.

corporali indisposizioni, ed obedienza cieca a' suoi Direttori, adempiendo nel tempo stesso alla carica di Rettore maggiore, sì da se, che per mezzo del suo Vicario Generale D. Andrea Villani legittimamente impedito, con prendere da questo continuato informo su l'osservanza regolare ne' suoi Congregati.

§.6. *Senex de Sodalium regulari observantia a suo Vicario informari volebat.*

§. 7. *Regularem observantiam Sociis commendabat enixe*

Super 171. *Art. Proc. fol.* 472. *dixit* = So dagli stessi Padri di mia Congregazione, e respettivamente di certa scienza, perchè testimonio oculare, che il Ven. Servo di Dio non lasciò mai d'inculcare a' suoi Congregati la minuta osservanza delle Regole, Voti, e costumanze, con altri esercizj divoti, che si pratticano in nostra Congregazione, non che i suoi Congregati menassero una vita veramente esemplare, e di edificazione.

§.8. *Cymbalum tinniens silentii signo audito cessabat illico.*

Super 244. *Art. Proc. fol.* 513. *ter. Dixit* = Mi costa da' Testimonj degni di fede, che il Ven. Servo di Dio prima del Vescovado, benchè Superiore maggiore non beveva mai acqua fuori di tavola, senza cercarne il permesso al Ministro di casa, o al suo Direttore, che era il primo all' osservanza delle Regole, trovandosi in ricreazione comune, o altrove, sonando il cembalo, subito che sentiva il segno del silenzio, chiudeva la bocca, senza dir altra parola, ed alzava con ammirazione degli altri le mani dal cembalo.

§.9. Qui regulam aperuit, Deum aperuit *ajebat*.

§. 10. *Sociorum observantiam a constitutis inspectoribus sciscitabatur.*

Super 246. *Art. Proc. fol.* 514. *dixit* = Che non permise mai il Ven. Servo di Dio introdursi contro la Regola piccolo abuso, solendo dire: *chi non fa stima della Congregazione, e della Regola, non fa stima di Dio; che cosa è Congregazione, che cosa è Regola è Gesù Cristo*, che perciò non solo da' Rettori locali, ma da altri individui a ciò destinati spesso spesso prendeva riscontro contro questa minuta osservanza della Regola, e di altre divote prattiche da Lui in detta sua Congregazione introdotte, come so di certa scienza, e da testimonj degni di fede.

§.11. *Episcopus a suo Regulari Vicario de Sodalium observantia certior fieri volebat.*

Super 250. *Art. Proc. fol.* 515. *dixit* = Costarmi di certa scienza, che il Ven. Servo di Dio in tutto il tempo di residenza nella sua Diocesi, per mezzo del suo Vicario Generale fu P. D. Andrea Villani, a cui aveva commesso la cura di sua Congregazione, disimpegnò al punto di visitare le Case della Congregazione sudetta, con averne riscontro da questo, o per lettere, o di persona circa l' osservanza Regolare, e così dopo la rinuncia in questa casa di S. Michele seguitò a dissimpegnar costui questo punto di visita, per l' impotenza del Ven. Servo di Dio.

§. 12. *Ad suos reversus senio morboque vigilare non valens id Vicario suo identidem commendabat.*

§. 13. *Perfectæ observantiæ exemplum usque ad Mortem extitit.*

Super 252. *Art. Proc. fol.* 515. *ter. dixit* = Mi costa di certa scienza, che il Ven. Servo di Dio dopo la rinuncia del Vescovado per tutto il restante di sua vita, non potendo da se stesso invigilare su l' osservanza Regolare, per cagione della sua decrepitezza, acciacchi corporali, poco udito, e poca vista, spessissimo si mandava a chiamare il P. D. Andrea Villani, per esortarlo a vegliare su l'osservanza della Regola ne' suoi individui, consolandosi all' estremo dell' esemplarità di questi, con dispiacenza al contrario di qualche inosservanza, facendosi Egli sino all'ultimo respiro di sua vita un vero modello dell'osservanza regolare, ed esempio di tutti.

De visu.

VI. Testis *Rmus D. Cajetanus Fusco Canonicus Archipresbyter Cathedralis Trivicensis ann.* 42. *circ. juxta* 25. *Inter. Proc. fol.* 593. *in fin. & ter. respondit* = Per quanto mi costa per la frequenza mia in questa casa di S. Michele, e per avere spesso veduto qui il Servo di Dio

Dio, e per quanto oe ho inteso da' testimonj degni di fede, così prima che dopo di aver conosciuto il Ven. Servo di Dio Alfonso Maria de Liguori, non ho udito mai, che il Servo di Dio tanto nel secolo, che nella Congregazione, quanto da Vescovo, quanto dopo la dimissione del Vescovato, abbia mai mancato all'osservanza perfettissima de' Commandamenti di Dio, e della santa Chiesa, come anche sopra le Regole, ed i Voti della sua Congregazione. Anzi ho inteso sempre dire da' testimonj degni di fede, che Egli abbia portato alla tomba in tutto la stola della sua battesimale innocenza, e che avesse esattamente osservato tutte le leggi de' varj suoi stati tanto da Secolare, quanto da Rettore maggiore, quanto da Vescovo. Se io sapessi, o avessi veduto, o saputo, che Egli avesse in ciò tutto, anche minimamente difettato, volentieri con ogni ingenuità lo deporrei, sapendo bene la gravezza della causa che si tratta, dovendo deporre tanto le virtù, e le opere buone, quanto i difetti volontarj del Servo di Dio.

§.14. *Dei, & Ecclesiæ legem, nec non sui Instituti Constitutiones adamussim, semperque servavit.*

XI. Testis *Adm. R. P. D. Joannes Baptista de Costanzo Consultor Generalis Congregationis SS. Redemptoris, & V. S. D. CONFESSARIUS annor.* 57. *Juxta* 26. *inter. Proc. fol.* 936., *& ter. respondit* = Sò di certa scienza, che il Ven. Servo di Dio è stat' osservantissimo di tutti i voti communi della Congregazione, che de' suoi particolari, talmente che ne visse all' eccesso scrupolosissimo, con incaricarne ai a uni tutti con lettere, e con i capitoli, l'osservanza in tutte le nostre case, con essere' Egli a tutti il modello il più perfetto, con essere vissuto sempre sottomesso, ed obbediente tutto che superiore; con aver chieste le licenze anche dell' acqua ai Ministri di casa; con aver obbidito nelle sue infermità ai Prefetti degl' Infermi; con essere stato cautissimo a trattare con donne, che mai le guardò in faccia, ne mai permise, che le baciaaseto le mani; con essere vissuto poverissimo, contentandosi di ogni cosa, mai lamentandosi, ma piuttosto compiacendosi nelle occasioni di mancanza; con essersi conservato sempre forte trà le potentissime tentazioni a perseverare in Congregazione; con essere circa i suoi voti tanto diligente osservatore, che ne teneva un notamento di ricordanza per l' adempimento di detti Voti, che spesso leggeva. Sò di certa scienza, che fu osservantissimo di tutte le nostre Regole, e costumanze ai da Congregato, che da Vescovo, per quanto li permetteva il suo ministero, che non ne preterì neppure una, se non in caso di sola infermità, nel quale non mancò in osservare tutte quelle, che poteva. Similmente cercò con vigilanza non ordinaria si con lettere, che con ordini circolari, l' esattissima osservanza delle medesime, subit' accorrendo alla notizia di ogni minima mancanza, ammonendo, corregendo, e gastigando secondo i dettami della prudenza.

De propria experientia.

§.15. *Regularis observantiæ pervigil Custos.*

§.16. *Idem commendabat Sociis*

§.17. *Ad ipsum usque potum vel iam a rei familiaris ministro requirebat.*

§.18. *Singula Vota perfecte adimplevit.*

Saper 252. *Art. Prot. fol.* 999. *ter. dixit* = Sò di certa scienza, che il Ven. Servo di Dio nella sua decrepitezza, quando non potea governare da se la sua Congregazione, cercava sempre informarsi dell'osservanza della regola così dal P. D. Andrea Villani, come dagli altri soggetti; si consolava, che nelle nostre case ci era l' osservanza nei soggetti; li rincresceva sentendone qualche mancanza, così pratticò sino alla morte.

§.19. *Episcopus, tum exemplo, tum Epistolis a Sodalibus regularem observantiam expetebat.*

§.20 *In Regularem observantiam defectus corrigebat, & castigabat.*

§.21. *Etiam tenui suspectus de regulari observantia certior fieri volebat.*

XXII. Testis *Adm. R. P. D. Gaspar Cajone Consultor Generalis Congregat. SS. Redempt. ann.* 76. *circ. super* 244. *Art. Proc. fol.* 1335. *di-*

De visu

§. 22.
V.S.D Justitia in perfecta Regularum observantia eluceba in primis.

dixit = Mi costa di certa scienza, che il Venerabile Servo di Dio era così esattissimo dell'osservanza regolare, che fuori di tavola non prendeva un sorso d'acqua, se prima non avesse richiesto il permesso dal Superiore di Casa, non ostante che fosse Superiore Maggiore, che anzi se si trovava in ricreazione, ò discorrendo, ò sonando il cembalo, al segno del silenzio troncava immediatamente il discorso, o alzava la mano dal cembalo, con nostra ammirazione, osservando anche nel Vescovato le nostre Regole, per quanto erano compatibili col sub. carattere, e dopo la rassegna di questo sino alla morte, per quanto li veniva permesso ò dall' ubbidienza, ò dalle sue gravi indisposizioni.

§. 23.
In eodem ad mortem usque perseveravit.

Super 249. *Art. Proc. fol.* 1336. *dixit* = Sò di certa scienza, che il Ven. Servo di Dio prima di essere Vescovo, secondo ordinò la regola, in ogni anno visitava o di persona, o per mezzo de suoi visitatori nell' impotenza, tutte le case di sua Congregazione, e terminata la visita con lettere circolari rimesse a respettive case esortava tutti i suoi Congregati sù l' osservanza regolare, e specialmente in qualche punto di regola, dove si era mancato.

§. 24.
Suæ Congregationis Domos quotannis perlustrabat.

Super 250. *Art. Proc. fol. cit. dixit* = Mi costa di certa scienza, che il Ven. Servo di Dio nel tempo del Vescovato dissimpegnò il punto di visitare le case di sua Congregazione per mezzo del suo Vicario Generale P. D. Andrea Villani, così dopo la rinuncia del Vescovato per tutto il resto della vita del Ven. Servo di Dio.

§. 25.
Episcopali Dignitate auctus idem per suum Vicarium explebat.

Super 251. *Art. Proc. fol.* 1336. *ter. dixit* = Mi costa per causa di propria scienza, che il Ven. Servo di Dio era gelosissimo circa il voto, e giuramento di perseveranza in Congregazione, che perciò non s' induceva a concedere dispensa, se prima avanti a Dio non ne pesava la raggione, e volezza della causa. Per tanto non lasciava di chiamarsi l' Individuo, che ne chiedeva dispenza con insinuarli di raccommandarsi a Dio parlandoli pieno di dolcezza, e carità, col farli vedere, che quella era una tentazione diabolica, e di riflettere al passo, che far voleva, cosicchè gli riusciva mediante l' efficacia di sue esortazioni di mantenerlo nella sua vocazione.

§. 26.
E Congregatione egredi petentes habito cum V.S.D. colloquio in vocatione remanebant.

Super 252. *Art. Proc. fol. cit. dixit* = Mi costa di certa scienza, che il Ven. Servo di Dio rassegnato il Vescovado, e ritornato in questa casa di S. Michele, e non potendo da se per la sua inabilità vegliare sù l'osservanza regolare, sodisfece a questa obbligazione per mezzo del suo Vicario Generale il fù P. D. Andrea Villani.

§. 27.
Abdicato Episcopatu in regularis observantiæ cura quod per se nequibat aliis commendabat.

Super eumdem Art. Proc. fol. 1340. *dixit* = Prendeva il detto Servo di Dio continuo infermo da questi, circa l' osservanza regolare de suoi congregati facendosi Lui fino all' ultimo di sua vita lo speechio, ed esemplare di questa osservanza.

§. 28.
Regularis observantiæ specalum, ac norma ad mortem usque extitit.

De visu

XXV. Testis *R. P. D. Joannes Baptista Ansalone Missionarius Congr. SS. Redemptoris annor. 63. circ. Juxta* 18. *Inter. Proc. fol.* 1412. *ter.*, *& seq. Respondit* = Sò di certa scienza, non che da testimonj degni di fede, che Egli il Ven. Servo di Dio formò alcune Regole, e Costituzioni adattate agl' Individui professanti il nuovo suo Istituto, per farle esattamente osservare da questi, queste medesime Regole, e Costituzioni furono approvate, e roborate dall' Apostulica Sede, queste Regole, e Costituzioni, come mi costa di certa scienza, non solo furono esattamente osservate dal Ven. Servo di Dio, ma ben anche ne richiese con somma premura, e vigilanza l' osservanza ne

§. 29.
Suarum Constitutionum observantiam juxta S. Sedis mentem, & servavit, & ab aliis servari jubebat.

suoi

suoi Congregati, constandomi di certo, che per tutto il tempo di sua vita da che entrai in Congregazione non ha maneato Egli sù l' osservanza di queste, o sulla vigilanza nell' osservanza delle medesime ne suoi individui.

Juxta idem Inter. Proc. fol. 1429. *respondit* = Fù minutissimo nell'osservanza de voti così commuoi, che de suoi particolari, scorendo qoalche mancanza di regola ammoniva, o per lettera, o di persona con fortezza d'animo; in Diocesi visitava le Case di sua Congregazione per mezzo del suo Vicario Generale fu P. D. Andrea Villani; terminata la qoale visita faceva fare una circolare, dopo l' informo del Visitatore, con mandarla per tutte le Case coll' esortazione all' osservanza di quei punti di Regola, nei quali si era mancato, e dopo la rinuncia del Vescovado negli ultimi dodici anni di sua vita, non potendo di persona nella sua decrepitezza, acciacchi corporali, perdita di udito, e poca vista vigilare sù l' osservanza regolare, oe prendeva continuo informo dal sudetto Vicario Generale D. Andrea Villani consolandosi dell' osservanza della Regola, con dispiacere nella mancanza, inculcandola di continuo a tutti noi suoi Congregati, e con farsene Egli l' esemplare.

§. 30. *Regulæ Violatores vel coram, vel per epistolas admonebat.*

§. 31. *In inclinata ætate vigilare per sese non valens de regulæ observantia certior fieri satagebat.*

Super 247. *Art. Proc. fol.* 1467. *dixit* = Che il Ven. Servo di Dio era rigorosissimo su l' osservanza della regola anche oelle cose minime, non permettendo mai introdurvisi abuso, dicendo che nell'osservanza della Regola consisteva la santità con prenderne continui informi da Rettori Locali, ed altri Individui da Lui deatinati segretamente per invigilare sù de Congregati circa l' osservanza si della Regola, come d' altre pie costumanze da Lui introdotte in sua Congregazione.

§. 32. *Vel in minimo regulam læsi non sinebat.*

XXVIII. Testis *Fr. Franciscus Antonius Romito Laicus Congregationis SS. Redemptoris, & V. S. D. SOCIUS ann.* 74. *Juxta* 19. *inter. Proc. fol.* 1529. *respondit* = Mi costa bene, che il predetto Ven. Servo di Dio Alfonso Maria di Liguori esercitò la carica di Rettore Maggiore nella prefata Congregazione, per qnanto mi fu riferito, obligato, e forzato da suoi Individui ad accettare tal carica, qnale Egli esercitò sempre coo somma diligenza, prudenza, e vigilanza sopra tutto per l' osservanza regolare, e questa esercitò sino alla morte: poiche fatto Vescovo di S. Agata de Goti, venne dalle calde istanze de suoi Alunoi pregato a proseguire la detta carica, lo che Egli avutone prima senza sua volontà Indolto Apostolico, lo fece con destinarvi però suo Vicario Generale il fù P. D. Andrea Villani, sicche avesse invigilato Lui sulla predetta Congregazione, e datone a Lui conto continuamente, perchè Egli era obligato alla residenza della sua Chiesa: Costa ancora a me, perche suo compagno colà, che Egli in tutti gli anni tredici del suo Vescovato fu esattissimo osservatore della medesima sua Regola, in tutto ciò era compatibile colla carica Vescovile, ed in questo santo tenor di vita perseverò sino alla morte, anche dopo la rinuncia del suo Vescovato in questa casa di S. Michele Arcangelo tanto riguardo al vestire, che al dormire, che al cibo, ed altre cose della nostra Regola.

De visu.

§. 33. *Regularis observantiæ usque ad mortem pervigil custos.*

§. 34. *Episcopus Congregationis regimen sibi a suis demandatum, per Vicarium religiose tenuit.*

§. 35. *In Dignitate Episcopali etiam quoad potuit sui Instituti Constitutiones servavit.*

Super 246. *Art. Proc. fol.* 1617. *ter. & seq. dixit* = Per qoanto mi ricordo per la lnoga conversazione di anni ventotto col Ven. Servo di Dio Alfonso Maria di Liguori io l' ho vednto sempre perfettissimo

§. 36. *Simplicia Vota in Congregatione emissa exactè, perfectèque custodivit.*

osservatore de tre Voti semplici di Povertà, Castità, ed Obbedienza fatti nella sua Congregazione secondo la Regola approvata da Benedetto XIV. tanto da nostro Rettore Maggiore, quanto oegli ultimi dodici anni, che sopravisse dopo la rinuncia del suo Vescovato sino alla morte con tale minuta esattezza, che nessuno mai potè notare in Lui minimo difetto sù detti Voti, anche in molti ardui incontri, che gli avvennero.

§. 37. *Sui Instituti Regulas vel in minimo unquam læsit*

Super 247. *Art. Proc. fol.* 1618. *dixit* = Per causa di propria scienza io sò bene, che il detto Servo di Dio fù vigilantissimo sopra l'osservanza delle cose più minime delle nostre Regole approvate dalla Santa Sede, non permettendo mai introdursi abuso contro d' esse, ne cercava perciò sempre esatto conto non solo da Rettori Locali delle Case, ma ben anche dai relatori secreti, che a tale uopo destinava.

§. 38. *Suæ Congregationis constitutiones, a S. Sede approbatæ a se, suisque ad unguem usque retentæ.*

Super 248. *Art. Proc. fol.* 1618. *ter. dixit* = Atteso questo zelo per l' osservanza regolare il nostro Ven. Servo di Dio non mancò mai di corregere per lettere piene di carità, e fervore, ed a voce ancora quelle mancanze sopra la Regola, che li venivano riferire, tanto con tutta la communità, quanto con qualche particolare Individuo manchevole.

§. 39. *Perfectæ observantiæ Custos Soutes verbo corrigebat & scriptis.*

Super 249. *Art. Proc. fol. cit. dixit* = Mi ricordo anche bene per causa di scienza, che il Ven. Servo di Dio per mantenere sempre florida l' osservanza della Regola, sempre che ce lo permisero le sue indisposizioni, non cessò mai di visitare ogni anno le Case della Congregazione, e quando Lui non poteva, vi mandò sempre i Visitatori scelti a tal uopo, e terminata la visita soleva mandare una circolare per animare tutti alla perfetta osservanza delle regole.

§. 40. *Quoad potuit suæ Congregationis Domos quotannis perlustrabat.*

Super 252. *Art. Proc. fol.* 1619. *dixit* = Per publica voce, e fama io sò bene, che Egli il Ven. Servo di Dio Alfonso Maria di Liguori avendo costituito il fù P. D. Andrea Villani suo Vicario Generale per lo governo della Congregazione, della quale Egli fù costretto dall' istanza de suoi, e previo Indulto Apostolico a ritenerne il governo anche da Vescovo, e per mezzo di questo regolando gli affari della predetta Congregazione, anche dopo rinunciato il Vescovato ne dodici anni, che sopravisse in questa Casa di S. Michele, seguitò il medesimo tenore, e governo per mezzo del medesimo, essendo Egli ridotto nella decrepitezza ad essere quasi del tutto sordo, e cieco, oltre le abituali penosissime infermità, dal quale egli spesso prendeva esatto conto della perfetta osservanza delle Regole, delle quali Egli se ne era fatto esemplare.

§. 41. *Suæ Congregationis Gubernium per se, & per alium semper retinuit.*

§. 42. *Regularis observantiæ exemplar.*

XXXVII. Testis *Adm. Rev. P. D. Dominicus Corsano V. S. D. CONFESSARIUS an. 82. circ. juxta 26. Interrog. Proc. fol. 2439. respondit* = La sua Giustizia poi anche fu eroica, poichè io sò di certa scienza, come suo Confessore per tanti anni, e l' ho inteso da moltissimi testimonj degni di fede, che per tutta la sua lunga età di anni novanta, mesi dieci, giorni cinque, fo sempre esattissimo osservatore non solo della SSma Legge di Dio, e de' Precetti della Chiesa, ma ancora delle Regole, e Costituzioni della nostra Congregazione approvate dalla sa. me. di Benedetto XIV., come ancora di tutti i consigli Evangelici insegnati da Nostro Signor Gesù Cristo; e questo mi consta bene per averci conversato per lo spazio di anni 42., e l'ho inteso da testimonj degni di fede, e perciò ne inculcava l'osservanza di

§. 43. *Sicut in Dei & Ecclesiæ mandatorum, ita & in perfecta Regularum observantia heroice Justus.*

tut-

tutto a sooi individui, tanto in publico, che ne' discorsi privati, e questo fino alla morte.

Super 244. *Art. Proc. fol.*2515. *dixit* = Che fu così esatto nella Regolare osservanza di oostra Coogregazione approvata da Bened. XIV. di fel. me., che era il primo di osservare le minuzie più esatte; il primo agli atti comuni, sinó a non bevere fuori di tavola un sorso di acqua senza licenza del Superiore di Casa, sino ad arrivare a chiedere questa licenza a qualche Laico in mancanza de' Sacerdoti, benchè Egli fusse attuale Rettore Maggiore. Al primo tocco della campanella era veloce, o calare in Coro, o alzarsi da letto, o alzare immantinenti dal cembalo le sue mani,trovandosi sonando in tempo di ricreazione, fino a spezzarsi le parole in bocca al primo segno di silenzio, a tale, e tanto che fu sempre tenuto da tutti, come specchio, e norma della oostra regolare osservanza.

§.44. *In eadem observantia Regulæ omnium primus.*

§.45. *Primo Silentii signo silebat statim.*

§ 46. *Perfectæ observantiæ norma.*

Super 246. *Art. Process. fol. cit. terg. dixit* = Fù esattissimo ancora il Servo di Dio nell' osservanza de' trè Voti semplici, che si fanno in oostra Congregazione, per tutto il tempo, che convisse con noi, ed anche ritoroato con noi dopo la rinuncia del Vescovato per li ultimi dodici anoi in circa, che sopravisse per quanto lo permettevano le circostanze di sua salute, ed impieghi di modo che in tutto il corso della sna vita non si potè mai scorgere minima mancanza sù de' medesimi.

§ 47. *Simplicia Vota in Congregatione emissa in ipsa senectute explevit exacte.*

Super 248. *Art. Proc. fol.*2516. *dixit* = Che Egli per mantenere l'osservanza delle Regole nel suo florido vigore, oon tanto udiva da'Rettori Locali, e da altri Padri da Lui destinati secretamente a tal uopo, qualche difetto, e mancanza di Regola, e di altre prattiche di pietà da Lui introdotte, che tantosto con zelo, e fortezza ammoniva o per lettere, o personalmente.

§.48. *In Regula Alumnorum defectus cito diligenterque corrigebat.*

Super 249. *Art. Process. fol. cit. dixit* = A mantenere la stessa Regolare osservanza nel suo primiero fervore, non lasciò mai prima di esser Vescovo di visitare ogni anno a tenore delle nostre Regole le Case della sua Congregazione, e non potendolo fare da se, mandava impreteribilmente i suoi Visitatori in giro. Quale terminata, oltre li discorsi, che faceva fervorosi nell' atto della medesima a' Congregati per l'osservanza delle Regole, soleva mandare una circolare attorno per esortare all' osservanza di quei punti di Regola, sopra i quali o da se, o per mezzo de' suoi Visitatori aveva rilevata la mancanza.

§. 49. *Domos suæ Congregationis quotannis vel per se, vel per alios perlustrari curabat.*

§.50. *Animadversos in visitatione defectus per Encyclicam corrigebat.*

Super 150. *Art. Proc. fol.* 2516. *terg. dixit* = Mi costa bene, che il detto Servo di Dio eletto Vescovo, lasciò suo Luogoteneote, e Vicario Generale il fù P.D. Andrea Villani, e per mezzo di questo seguitò a disimpegnare la esatta osservanza delle Regole.

§.51. *Episcopus per Vicarium regularem observantiam zelavit.*

Super 251. *Art. Proc. fol. cit., & seq. dixit* = Mi sovviene benissimo, che era tanto geloso il Servo di Dio del Voto, e Giuramento di perseveranza, che si fa da' nostri Congregati giusta l'accennata Regola approvata dalla fel. me. di Benedetto XIV., di modo che se qualche Individuo le richiedeva la dispensa, non lo faceva mai, se prima non iscorgeva delle vere cause gravissime, e dopo essersi Lui raccommandato caldamente al Signore, ed averci fatto raccommandare il detto Soggetto, con averlo ancora ammonito caritatevolmente, esortandolo al duro passo che dava senza farsi vincere dal maligno teotatore,e più volte li riuscì di mantenere qualcheduno costante nella sua vocazione.

§ 52. *Nisi cognita causa, & effusis ad Deum precibus Alumnos absolvebat.*

De visu in Episcopatu

XLIV. Testis *Admod. Rev. D. Foelix Verzella Canonicus Collegiatæ Montellæ Diœcesis Nusci V. S. D. SECRETARIUS, ET CONFESSARIUS annor. 68. circ. juxta* 18. *Interrog. Proc. fol.* 2952. *respondit* = Sò beoe per testimonianze degne di fede, che il Ven. Servo di Dio prescrisse le Regole della sua Congregazione, che poi veonero approvate dalla Santa Sede, e che Egli ne fu sempre modello, ed esemplare di perfetta osservanza, e ne fu zelante al sommo per la predetta osservanza oe' suoi Individui, a tale, e tanto che mi ricordo beoissimo, che stando io seco in S. Agata, provava massimo dispiacere oel sentire qualche suo Individuo manchevole oell' osservanza delle medesime Regole, e subito faceva lettere esortatorie per la perfetta osservanza, ed io oe ho scritte moltissime di queste lettere sotto la sua dettatura.

§. 53.
Episcopus Instituti leges, & servavit, & ab aliis servari jubebat.

§. 54.
In Episcopatu defectus in Regulam rescicns sontes per Epistolam corrigebat.

Juxta 19. *Interrog. Proc. fol.* 2952. *terg. respondit* = Per le stesse cause di scienza di sopra espressate, io sò, che Egli governò sempre la sua Congregazioue da Rettore Maggiore con fama, ed opere di diligente, e prudeote Amministratore oella Casa di Dio, ed in quest' officio perseverò fioo alla morte, da poichè sebbene Egli fosse stato creato Vescovo di S. Agata de' Goti da Clemente XIII. di fel. mem. l'anno 1762., oondimeno i suoi Individui per non perdere uo tanto Padre cosi zelante, prudente, santo, ed ornato di tutte i Cristiane virtù, ottennero dalla Sagra Congregazione de' Vescovi, e Regolari senza sua saputa la facoltà di poter proseguire il Governo della Congregazione nnitamente con quello della Diocesi eolla scelta di no Vicario Generale, come si fece in persona del fu P. D. Andrea Villani, il quale veoiva spesso in Diocesi, o per via di lettere ragguagliava il Servo di Dio delle eose più urgenti della Coogregazione, ed Egli pereiò noo lasciava con lettere, scritte da me sotto la sua dettatura, di animare i sooi Alunni all' osservanza delle Regole, e delle altre pie costumanze della Congregazione.

§. 55.
Etiam Episcopus Apostolico indultu suam Congregationem suavissime gubernavit.

§. 56.
De magni momenti rebus suæ Congregationis a Vicario certior fieri volebat.

Ex Proc. Apost. S. Agathæ.

De propria experientia.

I. Testis *Adm. Rev. P. D. Antonius Maria Tannoja Consultor Generalis Congreg. SSmi Redemptoris annor.* 70. *circ. juxta* 18. *Interrog. Proc. fol.* 295. *terg. & seq. respondit* = Di questa Regola il Servo di Dio ne fu sempre esattamente osservaote, e gelosissimo fino alla morte. La medesima osservanza esigè sempre con sommo rigore, e somma scrupolosità anche da tutti i suoi Congregati. *Chi non fa conto della Regola*, soleva dire, *non fà conto di Dio*. Sopra tutto visse sempre geloso della santa Povertà, e della vita perfettamente comune, ed affiochè io seguito la vita comune non venisse alterata dall' indulgeoza de' respettivi Rettori Locali, e dal medesimo Rettore Maggiore, permettendo senza necessità a taluni delle particolari licenze noo dovute, stabilì, che ogni Rettore Locale entrando nell' impiego giurar dovesse *sub gravi* avaoti la propria Comunità di non poter permettere a chiunque de' Soggetti, l'aver deoaro presso di se, e disporne a taleoto. Ma di qoello se li dava uscendosi fuori di casa, doverne fare l'uso neeessario, e oon altro. Similmente di non permettersi a nessuoo, l'avere oella propria stanza per uso proprio, dolci siroppati, rosolj, cioccolata, tabacco, e simili, ma che il tutto somministrar si dovesse volta per volta, come

§. 57.
Regularem observantiam & ipse stricte retinuit, & ab aliis retineri studebat.

§. 58.
Qui Regulam spernit Deum spernit *ajebat.*

§. 59.
Vitam communem inter suos servandam a Rectoribus juramento exegit.

§. 60.
Paupertatis Votum a Sociis emissum exacte ab eis observari studebat.

por-

portava il bisogno di ogni uno. Così ancora, che i medesimi Rettori Locali non potessero tenere per proprio uso nella propria stanza le cose di sopra mentovate, e di realmente incorporare alla Comunità qualunque cosa, che ad essi, o ad altro Soggeto venisse diretta. Questo istesso giuramento per conservarsi nel suo vigore la vita comune prescritta dalla Regola, volle si dovesse anche prendere entrandosi nell' impiego da ogni futuro Rettore Maggiore, alla presenza del medesimo Capitolo Generale. Tanto eseguì Egli stesso nell'Ottobre dell' 1755. alla presenza de' PP. Capitolari. Anche da Vescovo, avendo il Governo della Congregazione non si disimpegnò da questo giuramento, e col medesimo pesistette a governare la Congregazione con tutta scrupolosità sino alla morte. Per l'esatta osservanza di questa Regola confermata dal Papa Benedetto XIV. non solo insisteva, e castigava in ogn'uno le menome mancanze, ma teneva per le Case degl' Ispettori secreti, che riscontrar lo dovessero non solo della condotta de' Soggetti, ma ben anche de' medesimi Rettori Locali, e senza eccezzione, ove ci conosceva mancanza, ne castigava ogn'uno. Se taluno ne' Capitoli Generali proposto avessero cosa, che anche di lontano offendeva la Regola, vedevasi fatto di fuoco in ribattarne la proposta. La Regola, dopo i quattro Evangelj, aveva il primo luogo presso il Ven. Servo di Dio. Anche essendo Vescovo non ne trascurava tutti gli esercizj, e tutte le personali obligazioni competenti al proprio stato, ed ancorchè di lontano, invigilava nelle Case per l'esatta osservanza della medesima Regola anche per le cose menome. Avendo inteso, che taluni volentieri portavansi in casa propria, non mancò risentirsene col P. Villani, già suo Vicario nelle cose della Congregazione. Poco tempo prima della morte, perchè la Regola proibisce l' uso delle cose di oro, o di argento, tanto strepitò di volere la posata di ferro, sul pretesto, che non eragli commoda quella di argento, che si dovette compiacere. In somma, ed in se stesso, e nella Communità, esigette sempre a rigore una minuta osservanza della Regola confirmata dalla sa. mem. di Benedetto XIV.

§. 61.
Observantiam Paupertatis Voti per omnes vitæ gradus usque ad obitum religiosissime vigilavit.

§. 62.
Inobservantiæ defectus castigabat in Sociis.

§. 63.
Regulæ alterationem igneo zelo impediebat.

§. 64.
Ne in minimo quidem laederentur Constitutiones vigilanter satagebat.

§. 65.
Vel sua arma mensualia ferrea juxta Regulam voluit.

Super 247. *Art. Process. fol.* 548. *dixit* = Animato il Servo di Dio per lo zelo della Giustizia, invigilava, e premeva di continuo, e a voce, e per lettere, che questa Regola approvata dalla S. Sede, si fosse da tutti esattamente osservata. Soleva dire: *Chi non stima la Congregazione, e non stima la Regola, ne anche stima Iddio. Che cosa è la Congregazione? Che cosa è la Regola? E' Gesù Cristo.* Geloso di quest' osservanza non solo volevane essere riscontrato da' Rettori Locali, ma teneva de' Soggetti, che secretamente dovevano informarlo della condotta de' Rettori, e degli altri. Appena sentiva qualche mancanza, non mancava o per lettera, o a voce ammonire, ed anche mortificare chiunque, con somma prudenza, e fortezza. Ogni anno faceva di persona la visita delle Case, e non potendo da se, mandava i Padri Visitatori. Rilevandosi in visita lo stato delle Case, radunando i suoi Consultori, spediva delle lettere circolari per i respettivi bisogni, esortando tutti, e comandando specialmente l' osservanza di qualche punto di Regola, che vedeva infermato.

§. 66.
Regularis observantiæ zelus.

§. 67.
Regulæ observantiam cum Divina lege congruere ajebat.

§. 68.
Quotannis Congregationis Domos per se vel per alios perlustrabat.

Sopra tutto vedevasi geloso il Servo di Dio, e mi costa di propria scienza, per i Voti di Povertà, Castità, ed Ubbidienza. Ogni picciola man-

§. 69.
Congregationis Vota explevit mirifice.

mancanza in questo, avevalo a delitto, e non aveva riguardo per chichesia. Domandando taluno la dispensa de' Voti, e giuramento di perseveranza, non la concedeva, se non per cause gravi, e ragionevoli. Voleva, che il Soggetto si fusse raccomandato a Dio, e che riflettuto avesse al passo, che dava. Se poi era per espellere taluno inosservante, nol faceva, che col consiglio de' suoi Consultori, e non senza essersi raccomandato a Dio.

§. 70. *In Sentium expulsione Deo inconsulto & suae aliorum consilio nihil agebat.*

Eletto Vescovo, ed essendosi da' Nostri fatta supplica al Papa di conservarcelo nel grado di Rettore Maggiore, affidò il governo per le cose minute al P.D. Andrea Villani, anche col consiglio de' suoi Consultori, e per le cose d' importanza riserbò a se stesso la provvidenza. Il P. Villani faceva la visita delle Case, e facevane il rapporto al Servo di Dio, Egli con lettere circolari, e particolari ne rilevava le mancanze, e comandava a tutti l' esatta osservanza della medesima Regola confirmata dal Papa.

§. 71. *Episcopus in gubernanda Congregatione magni momenti res sibi decernendas reservavit.*

Essendosi ritirato in Congregazione dopo la rinuncia del Vescovato anche invigilò col medesimo zelo per l'osservanza della Regola. Fra l'altro avendo trovato, che taluno de Suggetti, forse senza causa, trattenevasi in casa propria contro lo statuto della Regola; Egli ne intimò a tutti la ritirata. Ancorchè decrepito, quasi sordo, e cieco nello stato miserabile, in cui si vedeva, non lasciava insistere al P. Villani, che invigilato avesse sull' osservanza delle medesime Regole, e tante volte si vidde fatto di fuoco, anche per cose di menoma importanza. Facevalo colla voce, ma più animava, tutti coll'esempio, vedendosi un Uomo così mal ridotto adempire i meno ni doveri.

§. 72. *Suis absentiam e Domo omnino vetuit.*

§ 73. *In inclinata aetate regularem observantiam Vicario unice commendabat.*

XXI. Testis *Ad. R. P. D. Vincentius Magaldi Congr. SS. Redemp., & postremus V. S. D. CONFESSARIUS annor.* 48. *Juxta* 19. *Inter. Proc. fol.* 1573. *ter. & seq. respondit* = Che il Servo di Dio governò da Rettore maggiore la detta Congregazione, e nel tempo del suo governo, non solo si osservava crescere lo spirito, ed il fervore nei Padri, ma anche una piena osservanza delle Regole, se gli prestava una cieca obbedienza non per alcun timore, ma anzi per amore, avendo saputo sì ben congiungere l'autorità colla dolcezza, e prudenza di maniera, che non solo nella casa, dove risedeva era desiderato perpetuamente al grado di Rettore maggiore, ma anche da tutti gl' Individui delle nostre Case, come in effetto ritenne tal carica finchè fu promosso al Vescovado, che con difficoltà accettò, ed accettato costituì suo Vicario generale al Governo della Congregazione, il fu nostro Padre Don Andrea Villani, e nel tempo risedè al Vescovado, le cure per la Congregazione affatto in Esso non si diminuirono, richiedendone continue relazioni.

De propria experientia.

§. 74. *Sub suo regimine Sodalium sollicitudo, ac diligentia in Regularum observantia magis magisque florebat.*

Ex Proc. Ord. Nuceriæ

I. Testis *Rmus P. D. Andreas Villani Rector Major Congregationis SS. Redemptoris Socius, DIRECTOR, & CONFESSARIUS V. S. D. ann.* 83. *circ. Juxta* 14. *inter. Proc. fol.* 191., *& ter. respondit* = Sono testimonio di aver veduto, ed inteso, anzi sperimentato, come uno de' Direttori di detto nostro Servo di Dio Alfonso Maria di Liguori, con cui ho trattato anni cinquanta in circa, sebbene interpellatamente, sino ad anni dodici in circa prima della di Lui preziosa morte, siccome ho detto, ma per detti anni dodici in circa

Ex diuturna directione V.S.D.

dopo

dopo la sua rinunzia del Vescovado di S. Agata de' Goti, l'ho trattato continuamente in questa Casa, sino alla di Lui morte. Sicchè mi consta benissimo per detti motivi, che have io tutto il tempo della sua vita esattissimamente osservati tutti i precetti della divina legge, e della nostra Santa Madre Chiesa Cattolica Romana, li consigli Evangelici, e le Regole della detta mia Congregazione da lui fondata, ed approvate dalla S. Sede Apostolica,

§.75. *Suæ Congregationis Regulas a S. Sede adprobatas adamussim retinuit.*

Super 110. *Art. Proc. fol.* 267., *& ter. dixit* = La virtù della Giustizia anche fu dal nostro Fondatore Monsignor di Lignori eroicamente esercitata verso Dio, e verso gli Uomini. Già deposi quanto Egli fosse stato esattissimo osservatore delle Leggi Divine, Ecclesiastiche, e Civili, e delle Regole, e Voti semplici di Povertà, Castità, Obbedienza, Perseveranza usque ad mortem in Congregazione, di non accettare veruna dignità fuori di Congregazione, giusta le Regole della medesima, ed altri voti sopra espressati. Tale osservanza fu sempre da Lui tenuta ferma, e costante in tutta la vita prontamente, allegramente. Così ancora fece coll' osservanza de Sagri Canoni, e di tutte le disposizioni, e stabilimenti del Sommo Pontefice. Depongo ciò per detta causa di scienza, per averlo veduto, ed inteso dal modo più, e più volte spiegato nel corso di questa mia deposizione.

§.76. *Constitutiones easdem simpliciaque Vota sancta tenax ad mortem usque servavit.*

Super 111. *Art. Proc. fol.* 267. *ter.*, *& seq. dixit* = Mi rimetto a quello ho detto di sopra, soggiungo solo, che in detta osservanza delle Regole, e Voti semplici di Povertà, Castità, Obbedienza, e Perseveranza nella Congregazione secondo che furono approvate dalla santa memoria di Benedetto XIV. fu sempre di specchio, e modello a tutti noi Individui di detta Congregazione, sino alla sua morte, raccomandando a noi suoi Individui, anche negli ultimi anni di sua vita la detta osservanza delle stesse Regole, e de' Voti semplici.

§.77. *Sacros Canones Summorumque Pontificum decreta pari custodia servavit.*

§.78. *In eadem observantia omnibus exemplar extitit*

II. Testis *Admodum R. P. D. Joannes Mazzini Consultor Generalis Congregationis SS. Redemptoris Sociat. DIRECTOR, & CONFESSARIUS V. S. D. annor. 83. tanctitatis fama commendatus, juxta* 14. *Interrog. Proc. fol.* 338., *& ter. respondit* = Tutti abbiamo veduto, che il detto nostro Fondatore, in tutto il tempo della sua vita fu esattissimo nell'osservanza della divina, ed ecclesiastica Legge, delli santi Evangelici Consigli, e de' Voti da ni fatti, ed ordinati nella Regola da Lui formata, e dal Pontefice Benedetto XIV. approvata. Nell'esercizio poi delle sante virtù fu non solo di edificazione, ma di stupore inesplicabile a tutti, che abbiamo veduto da Lui praticato questo suo eroico, e sopraffino esercizio, costantemente sino all' ultimo respiro della santa sua vita.

Ex diuturna directione V.S.D.

§.79. *Regulam a se institutam, & a Pontifice approbatam fideliter semper, perfecteque custodivit.*

Juxta idem Interrogator. Procet. fol. 362. *respondit* = Per questo suo gran zelo, ebbe sempre una gran sollecitudine, ed impegno fortissimo, di procurare il maggiore spirituale vantaggio degl'individoi della Congregazione, fra i quali sono io; onde fu, che mai si stancava di continuamente incaricarci l'esatta, e minuta osservanza delle Regole da Lui formate, ed approvate dalla santa memoria di Benedetto XIV. Pontefice Massimo, non meno, che tutte le sante consuetudini di divote prattiche stabilite nella Congregazione medesima, e precisamente di menare una vita esemplare, e di edificazione del prossimo, il quale da tal veduta viene a muoversi al bene, giacchè assai più che le parole, il buon'esempio è quello, che produce simili effetti nel prossimo.

§.80. *Alumnos per viam a se institutam, & a S. Sede approbatam incedere monebat.*

§. 81. *Socios ut Proximis exemplo prodessent caixè commendabat.*

V. Te-

V. Testis *Admodum Rev. D.Gerardus Petrone Parochus S. Felicis Nu. ceriæ, annor.72., juxta 13. Interrog. Proc. fol.558. ter., & seqq. dixit* = Perchè per il tempo di sopradetto ho praticato per lo più in questa Casa di S. Michele Arcangelo di detta Congregazione fondata da detto Servo di Dio, ho avuta l'occasione di ammirare la delicatezza del medesimo, e la costanza nell'osservanza de'precetti di Dio, e della Chiesa, e de'Consigli Evangelici, e della Regola della sua Congregazione sino alla morte, secondo che furono dalla santa memoria di Benedetto XIV. approvate in un grado eroico, ed eminente sino a divenire esemplare non meno de' suoi Congregati, che di me, e di quanti lo praticarono.

§.82. *Sicut Dei, & Ecclesiæ præceptis ita & tuæ Congregationis Regulis rigide paruit.*

Concordant ex Proces. Apost. Nucerino XII. Testis fol.1023. ter., & seq., & fol.1045. XXIX. Test. fol.1731. XXX. Testis fol.1823.ter. & seqq. XXXI. Test. fol.1877. ter. XXXVI. Testis fol.2352. XLI. Test. fol.2793. ter.

Ex Proces. Apost. S. Agathæ. Testis I. de visu Proc. fol. 387., & ter., & Testis XXI. de V.S.D. Confess. Proc. fol.1593.

Ex Proces. Ordinar. Nucerinæ Paganarum IV. Testis Proc. fol.528. V. Testis Proc. fol.583. VI. Testis Proc.fol.657. VIII. Testis Proc. f.692. XI. Testis Proc. fol.925., & ter. XVI. Testis Proc. fol.1362 XXIV. Testis Proc. fol.1592. ter. XXVI.Testis Proc. fol.1661. XXIX.Testis Proc. fol.1723. ter., aliique plures =

Ex Proces. Ordin. S. Agathæ Gothorum I. Testis Proc. fol.168. V. Testis Proc. fol.347. ter., & fol.386. XXVI. Testis Proc. fol.183. ter. XXVII. Testis Proc. fol.1332. ter. aliique &c.

DE VOTORUM OBSERVANTIA IN SPECIE

& primo

DE HEROICA V. S. D. PAUPERTATE

Ex Processu Apostolico Nucerino

Num.23.

De visu per an. 25.

V. Testis *Fr. Alexius Pollio Laicus Congregationis SS. Redemptoris; & V. S. D. FAMULVS PER POSTREMOS ANNOS 25. annor.54. circ. super 243. Artic. Proc.fol.513. dixit* = Ne dopo rinunciato il Vescovado, per la sua raffinata giustizia, dimorante già in questa Casa di S. Michele, volle dare un suo quadretto di poco momento ad una sua Nipote per nome Donna Teresina de Ligoori, che ce l'aveva richiesto, quantunque fosse Superiore maggiore, senza il permesso del suo Direttore Vicario Generale Don Andrea Villani.

§.1. *Quoparvi momenti tabulam Nepti donavit Directoris facultate non expetiit.*

Super 314. Art. Proc. fol. 553. dixit = Che il Ven. Servo di Dio fu sì amante della Povertà, che quantunque il Voto semplice della povertà, che si fà nella nostra Congregazione, non renda inabile il soggetto della proprietà de' suoi beni, pure Egli, oltre la rinuncia, che Egli fece della primogenitura al suo fratello Don Ercole, pur tuttavolta impiegava a beneficio della Congregazione tuttocciò, che ritraeva dal Collegio de' Dottori, dall'aggregazione di qualche Cavaliere al suo Sedile di Portanova, ed altro suo proprio, senza però amministrazione, ma facendolo secondo la regola della Congregazione appro-

§.2. *Splendidæ suæ familiæ primogenita renunciavit.*

§.3. *Suorum proventuum emolumenta Congregationi donabat.*

vata

vata da Benedetto XIV. amministrare dal Rettore pro tempore della Casa, benchè Egli fosse Rettore Maggiore di sua Congregazione.

Super 315. *Art. Proc. fol.* 553. *ter. dixit* = Mi costa per causa di scienza, che il Ven. Servo di Dio, dopo la rinuncia del Vescovado, e da testimonj degni di fede, prima di esser Vescovo, che Egli quantunque Superiore Maggiore, non fece, e non faceva mai uso per se stesso di cosa alcuna, senza chiederne, secondo ordina la stessa Regola, licenza al Rettore, o Ministro di Casa, o al suo Direttore, e Vicario Generale fù Don Andrea Villani, servendosi di quelle robbe, che aveva per quell'uso, che li erano state concesse.

§. 4.
Res ad sui usum necessarias nonnisi Superiorum licentia sumebat.

Super 317. *Art. Proc. fol.* 557. *dixit* = Mi costa di certa scienza, e di udito da Padri di mia Congregazione, che il Ven. Servo di Dio, prima di esser Vescovo andava così lacero, e cencioso, e l' ho veduto più volte in Napoli con questa povertà negli abiti, e di questa maniera girava colle sante Missioni per i luoghi del Regno di Napoli, e nella istessa Capitale, comparendo così poveramente vestito, avanti a primi Signori, Principi, e Vescovi.

§. 5.
Sive per Urbem, sive in Missionibus astritis vestibus incedebat.

Super 319. *Art. Proc. fol. cit. dixit* = Sò per averlo inteso da Padri di mia Congregazione, che la stanza del Ven. Servo di Dio era angusta, e povera, osservata poi con miei propri occhi, in questa non era altro, che due, o tre sedie, sulle quali vi erano molti libri, un piccolo lettino di paglia, ed un tavolino con carte sopra, ed alcune figure di carta.

§. 6.
V. S. D. Cubiculi heroica paupertas.

Super 322. *Art. Proc. fol.* 558. *ter. dixit* = Sò per causa di propria scienza per essere di Regola, che ogni Rettore Locale, allorchè prende possesso del suo impiego, ed ogni Rettore Maggiore nella sua elezione, debbano obbligarsi con Giuramento, a non permettere a niuno degli Individui l' uso arbitrario di qualsivoglia somma di danaro benchè di Casa propria, ne far tenere nella stanza si propria, che degli Individui, dolci, cioccolato, rosolj, e simili, dovendosi nel bisogno somministrare a questi, con la dovuta licenza, o dall' Economo, o da altro Padre a ciò addetto volta per volta.

§. 7.
In suis Constitutionibus omnem proprietatem a Se eiit abstulit.

Super 323. *Art. Proc. fol.* 559. *dixit* = Mi costa di certa scienza, che il Ven. Servo di Dio anche nel Vescovado, osservò il vero spirito della povertà, facendo uso delle sole vesti necessarie usate, portatosi in Napoli, e non potendo ivi far uso del Mantellone, non avendo altri cappotti di està se comperare un cappotto usato di cammellotto nella Giudea, il prezzo del quale era di circa carlini quindici, il Mantellone, che aveva era di scottino semplice colle sole mostre di armesino, e questo Mantellone usò da Vescovo sino alla morte, dippiù sino alla sua morte dal tempo del Vescovado un solo pajo di scarpe si fece, ed usò con rappezzarle di continuo, e queste all' Apostolica colle fibbie di ferro, conservandosi tutt' ora in questa Casa di S. Michele, come reliquia, usò ancora i piaoelli rappezzati, ed avendo osservato, che una mezza testa, che si aveva fatto comperare era foderata di seta, la fe restituire.

§. 8.
In Vestibus humilis ac pauper.

§. 9.
Neapolim petens humili pallio est usus a Judeis minimi empto.

§. 10.
Idem pallium ad mortem usque retinuit.

§. 11.
Ferreis fibulis nectebat calceos, easque semper retinuit.

Super 324. *Art. Proc. fol.* 559. *ter. dixit* = Sò di certa scienza, che il Ven. Servo di Dio amò sempre di andar vestito di vesti vecchie, e quando era necessario di farli qualche sottana di nuovo, o altra veste esteriore, per farcela mettere, si procurava farli capire di essere nuove le sole maniche, cosicchè accorgendosi di essere tutta nuova, immediatamente mandava a prendere la vecchia, col dire di essere buo-

§. 12.
Attritis, reconcinnatisque vestibus utebatur.

buona quella per altro tempo,e quando chi l'assisteva trovava la maniera di farli mettere le vesti nuove,non facendonelo accorgere per essere inservibilissima la vecchia Egli se le metteva,nel tempo del Vescovado adoperò sempre vesti necessarie,e comuni,e così compariva anche nella Capitale. Le vesti de Pontificali anche erano di lana, ordinariamente vestiva gli abiti degli stessi suoi Congregati,anche visitando personaggi di riguardo, e solo qualche volta non potendone far di meno vestiva l'abito pavonazzo, e tante volte per doversi rappezzare le vesti ordinarie, e per non avere delle altre, si serviva della veste pavonazza anche nel Palazzo Vescovile.

§. 13.
Episcopali charactere insignitus eamdem vestium paupertatem servavit.

Super 325. *Art. Proc. fol.* 560. *ter. dixit* = Sò di certa scienza per il lungo servizio prestato al Ven. Servo di Dio dal tempo del posesso del Vescovado sino alla morte, che Egli per l'amore, che portava alla santa povertà si faceva conservare le sopra carte delle lettere dirette a Lui, come Vescovo, delle quali faceva uso per scrivere a suoi confidenti, o per notarci tutte quelle cose necessarie riguardanti la sua Diocesi, ed altro, e ciò faceva a solo fine per risparmiare danaro, e darlo a' poveri.

§.14.
Paupertatis Cultor vel ipsa papyracea frusta ad scribendum servabat.

Super 226. *Art. Proc. fol.* 561.*ter.*, *& seq. dixit* = Sò di certa scienza, che quantunque i Canonici della Cattedrale di S. Agata, cogli stessi mobili del suo Antecessore, gli avessero ammobigliato il Palazzo Vescovile, Egli non ne volle far uso, servendosi del puro necessario, quali mobili di poi,col prestito consenso delli stessi Canonici della Cattedrale, alcuni anni dopo furono venduti, e che l'ritratto fù impiegato per lo stucco dell'Atrio della Cattedrale. Menò Egli poi anche nel Vescovato una vita molto povera nel Palazzo Vescovile di S. Agata, si elesse per il tempo d'inverno una stanza piccola, e per Està una più grande, in queste due stanze altro non e'era,che una scrivania con libri, poche sedie di paglia, poche figurine di carta, un'altarino per dirci Messa nell'infermità, non potendo andare a dir Messa nella Cappella Vescovile, ed un quadro con l'immagine di Maria Santissima del buon Consiglio,con un lettino, così nel Palazzo Vescovile di Arienzo altri mobili non aveva, che alcune sedie di paglia, alcune figurine di carta a fumo, ed il puro necessario,che anzi il suo calamajo era d'osso, la sua Croce pettorale era di tombaco indorata, ed un'altra per le solennità era d'argento indorato coo pietre false, il fiocco della Croce d'argento era di seta in oro, e questa gli fu regalata in Napoli da una sua Sorella Religiosa nel Monastero di S. Girolamo, ed il fiocco della crocetta di tombaco di semplice seta verde, portava ancora da Vescovo le fibbie di ferro, ed il bastone di legno semplice,col pometto di cocciume, costando grana quindici, la ligaccia di detto bastone era di seta semplice, e ripiena di nodi, per cui D. Giovanni Mango Sacerdote di Ariola coll'occasioone di portarsi ivi il Servo di Dio in visita non fidandosi di vedere quella ligaccia piena di nodi, spese grana otto, e comprò una fettuccia nuova, e con tutta la ripugnanza, e contradizione del Ven. Servo di Dio la pose al bastone, e mi ricordo, che per tutto il tempo, che il Ven. Servo di Dio dimorò in Arienzo per le sue infermità, capitando ivi qualche Forastiere, si doveva far dare in prestito letti, biancherie, ed argenterie, non avendo Egli altro che il puro necessario, ricordandomi di più, che per la sua gran carità verso i poveri, giunse a tanto la sua povertà, che oltre d'aversi venduto una Cro-

§. 15.
Ad Episcopatum evectus paucas res, easque necessarias sui Antecessoris sibi sumpsit.

§. 16.
Stramineæ Sedes, rudis abacus, angustum cubile, & papiraceæ Imagines tota Cubiculi supellex.

§.17.
Palatii Episcopalis mobilium series.

§.18.
V. S. D. Episcopus fibulis ferreis utebatur.

§. 19.
Ad hospites excipiendos sibi necessaria deerant.

crocetta d'oro, che gli era stata regalata da un suo Parente per ome Don Francesco Cavalieri, di cui ne fece uso per pochi giorni in Napoli, più volte per deficienza del denaro, faceva improntarselo dalla fu Donna Camilla Vinacci di S. Agata, ed una volta nell' anno della penuria, pregato il fu Signor Don Giovanni Piccone della stessa Città ad improntarli denaro per soccorso di questi ce lo negò; che anzi più volte io improntai denaro di quelle mesate, che mi si dovevano sì nel Vescovado, che dopo la rinunzia per l'istessa cagione, coo restituirmisi di poi puntoalmente dopo la rinunzia del Vescovado, *&* *fol.* 564. = il suo letto era piccolo, e prima della sua iofermità, in cui restò colla testa curvata era di semplice paglia con scanni di legno, e nell' iofermità per sola obedienza del suo Direttore, e de Medici usò la sola lana, ma colla stessa povertà, faceodo uso nelli gran freddi del suo capporto sopra del lettino.

§. 20. *Quo liberalior in Pauperes, eo sibi pauperior.*

§. 21. *Mutuo pecuniam accipiebat ut præsto esset Pauperibus.*

§. 22. *Cubile V.S.D. angustum vereque pauperrimum.*

Super 327. *Art. Proc. fol. cit. dixit* = Mi costa per caosa di veduta, che il Ven. Servo di Dio faceodo Pontificali si serviva del pastorale, e bugia, bacile d' argento, e della gioja pettorale, che stavano nella cassa sagra, ed erano del Capitolo della Cattedrale, si aveva poi fatto fare per uso quotidiano della celebrazione della Messa bacile, e sottocoppa di creta, e di queste servivasi, benchè i Canonici offerto gli avessero di servirsi del bocale, e bacile d' argento oella Messa privata, non volle affatto aderirvi, che anzi, perchè ne Pontificali voleva servirsi de suoi di creta, gli fu impedito da Maestri di Cerimooie, e negli ultimi anni del Vescovado levò ancora l' uso di questi servendosi delle caraffioe, e piattino, come ogni altro Sacerdote; aggiungendovi a tutto questo, che rimasto il Ven. Servo di Dio colla testa curvata sul petto per non poter prendere on poco d'acqua senza notabilissimo incommodo, visitandolo un Gesuita lo consigliò a bere con oná cannuccia, e riuscita questa esperienza, gli feci io formare una cannoccia di legno, e così riuscì facile al Servo di Dio il bere, ma perchè i Medici, Canonici, e Galantuomini della Diocesi di S. Agata stimarono, esser cosa indecente alla persoua del Servo di Dio il bere in una fistola di legno, s' impegnarono a farla d' argento, come in fatti feci, ma perchè sapeva l' amore del Ven. Servo di Dio alla santa povertà, per farlo bere con qoella, lo doveva ingaonare dicendoli, esser metallo germanico, ma perchè se ne accorse oon ne volle far uso, col pretesto, che nel succhiare il caffè li scottava le dita, per cui la feci fare di legno, e con questa seguitò a bere fino alla rassegna del Vescovado, dopo la quale lasciò tutto quel poco d' argento, che aveva alla sua Cattedrale, consistente in due posate d' argento, ed un cucchiarone, ed io per scrupolo una coll' argento consegnai ancora al Signor Don Nicola Ruberto ora Archidiacono della detta Cattedrale il detto canelotto d' argento, ma questi lo consegnò al Ven. Servo di Dio con pregarlo di portarselo, senza dirli però, che era d' argento, che voleotieri accettò, ma poi giunto dopo la rinoncia in questa Casa di S. Michele di sua Coogregazione non ne volle far uso, serveodosi di quello di legno, consegnando quello d' argento al suo Vicario Generale fu Padre Don Andrea Villani.

§. 23. *Ad Pontificalia peragenda e Cathedrali necessaria sumebat.*

§. 24. *In S. quotidiana actione urceo, & malluvio argillaceo utebatur.*

§. 25. *In eodem Missæ Sacrificio Sacerdotum instar urceolos adhibebat.*

§. 26. *Ob nimiam sui Capitis inclinationem lignea fistula ad bibendum utebatur, argentea relicta.*

§. 27. *Episcopatum abdicans quicquid argenti habebat Cathedrali donavit.*

Super 330. *Art. Proc. fol.* 566. *dixit* = Per esserne stato testimonio oculare, che il Ven. Servo di Dio negli ultimi dodici anni di sua vita, dopo la rinuncia del Vescovado seguitò a non amministrare oltre quel-

§. 28. *Suorum proventuum administrationem Vicario dedit.*

quello, che ritraeva dal Collegio de Dottori, ed aggregazione al suo sedile, la pensione, che riceveno aveva dal Papa, dandone la cura al Ditetidre fù Padre Don Andrea Villani, tante volte non sapendo, che somme di denaro si fossero rimesse da Napoli.

Super 331. *Art. Proc. fol. cit. dixit* = Costarmi di causa di scienza, che il Ven. Servo di Dio verso gli ultimi anni di sua vita occorrendosi a Lui fare qualche veste nuova, o altro non ne faceva mai uso, senza il permesso del suo Direttore, e tante volte vi fù necessaria l'obedienza per servirsi di qualunque cosa, che fosse.

§. 29. *Novas vestes nonnisi urgente præcepto induebat.*

Super 333. *Art. Proc. fol.* 566. *ter. dixit* = Mi costa per causa di scienza, che il Ven. Servo di Dio non ebbe mai lo spirito d' interesse, essendo stato sempre dissinteressstissimo, non cevò mai vantaggio da tanti libri dati alle stampe, perchè ne faceva tirare tante copie, quante erano necessarie per la spesa di esse.

§. 30. *Non auri fame sed animarum zelo libros edidit.*

De visu

XXXVIII. Testis *Fr. Franciscus Antonius Romito Laicus Congreg. SS. Redemptoris, & V. S. D: SOCIVS annor.* 74. *super* 314. *Art. Proc. fol.* 1641. *ter. dixit* = Mi ricordo bene per la causa sopradetta, che Egli il Ven. Servo di Dio fù tanto geloso del Voto predetto della santa Povertà, che sebbene esso Voto semplice non rende i nostri Congregati incapaci della proprietà de' loro beni, tuttavolta Egli tutto quello, che ritraeva dal Collegio Dottorale di Napoli, o dal suo Sedile di Portanova, o altro, che da qualunque via li fusse pervenuto, non lo amministrò mai da se benchè Rettore Maggiore, ma lo faceva amministrare dal Rettore della Casa, o dal Padre Ministro, o vero da altro Padre destinato, senza mai appropriarsene la proprietà, e tutto per osservare appuntino la nostra Regola approvata dalla fel. mem. di Benedetto XIV.

§. 31. *Paupertatem diligens nec suos redditus administrabat.*

§. 32. *De Regula serviret rerum proprietatem abhorrebat.*

Super 315. *Art. Proc. fol.* 1642. *dixit* = Sò anche bene per propria scienza, che il Ven. nostro Servo di Dio, benchè Rettore Maggiore non fece mai uso di alcuna cosa necessaria, senza prima chiederne la licenza dal Rettore, o Ministro di Casa, anzi di quelle cose, che li erano concesse per suo uso, le adoprava solamente secondo li erano state accordate, a tale, e tanto, che mi ricordo precisamente, che essendo venuta qui a vederlo la sua Nipotina figlia del fù Don Ercole suo fratello, che doveva monacarsi in S. Marcellino di Napoli, dopo la rinuncia del suo Vescovato in questa Casa di S. Michele, le chiese questa il bel quadro della Madonna del Buon Consiglio, che Egli teneva nella stanza, per seco portarselo nel Monastero per memoria del Zio, Egli gli rispose, che non era padrone, ne poteva donarcelo senza licenza del suo Vicario fù Padre Villani, e bisognò, che questi l' avesse espressamente data la licenza per donarcelo.

§. 33. *Absque licentia, nec necessaria sumebat.*

§. 34. *Nonnisi facultate obtenta parvi momenti rem nepti donavit.*

Super 317. *Art. Proc. fol. cit. ter. dixit* = Per tutto quel tempo, che io l'ho conosciuto, e tratteto per lo spazio di anni 43. in circa, lo viddi sempre eroico nella povertà, nel vestire. Prima di essere Vescovo andava sempre vestito di panni vili, e tutti rappezzati, difficilmente lo potevano indurre i suoi a prendersi una sottana nuova, volendo sempre le usate, e peggiore era il suo cappotto, come ancora le sue scarpe erano povere col bottone di pelle.

§. 35. *In vestitu pauper heroicus*

§. 36. *Vestibus attritis, & vetustioribus utebatur.*

Super 318. *Art. Proc. fol.* 1642. *ter. dixit* = Per l'istessa causa, come di sopra, non lo viddi mai adoprare vesti di seta, ma solamente le pure ordinarie necessarie, come prescrivono le nostre Regole, e così

§. 37. *Sericis vestibus numquam usus.*

così vestito lo viddi sempre comparire avanti a Principi, a Cardinali, a Vescovi, ed altre persone, che quì venivano a visitarlo: Così si vidde comparire tante volte anche nella capitale, e così avrebbe voluto portarsi ancora in Roma per la Consegrazione, se non se li fossero opposti i suoi individui, che appena lo persuasero ad usare un abito nuovo della stessa sajetta, e forma della Congregazione.

§. 38. *Vilibus vestibus magnates adibat.*

§. 39. *Iisdem suæ consecrationis causa Romam ivisset, ni Socii vetassent.*

Super 319. *Art. Proc. fol.* 1643. *dixit* = La sua povera Cella poi era angusta, e tanto povera, che conforme ai vidde sempre da me, e da tutti, in essa altro non vi era, che un semplice tavolino piccolo, su cui scriveva, due, o tre sedie di semplice paglia per lo più piene di libri, e due, o tre figure ordinarie di carta, ed un misero trapontino di paglia.

§. 40. *V.S.D. cubiculum verè pauperrimum.*

Super 323. *Art. Proc. fol.* 1644. *dixit* = Per la stessa causa di scienza io sò benissimo, che anco da Vescovo conservò il medesimo spirito di povertà, non volendo, che la sola veste necessaria &c. Costa anche a me, che Egli portò le scarpe ordinarie con fibbie di ferro, quali scarpe nuove, che si fece, qualora andò in Roma a consagrarsi li bastarono per tutti li ventisei anni, che sopravisse da Vescovo, e dopo la rinuncia, e che ora ancora si conservano usabili nel baullo auggellato di questa Casa di S. Michele. Si fece comprare ancora in Napoli alla Giudea un mezzo cappotto lungo negro di scottino di Venezia usato per lo prezzo di quindici carlini in circa per usarlo in Napoli, o in altre occorrenze nel tempo estivo. Mi ricordo ancora, che avendo osservato una mezza testa foderata di seta, immediatamente ne la fece levare.

§. 41. *Episcopali charactere insignitus eamdem retinuit paupertatem.*

§. 42. *Obsoleto pallio utebatur.*

Super 324. *Art. Proc. fol.* 1644. *ter. dixit* = Mi ricordo ancora come cosa passata per le mie mani, che Egli tanto da Vescovo, quanto dopo la rinuncia, de' dodici anni, che sopravisse, non voleva mai vesti nuove per se, e tale, e tanto, che io, e gli altri famigliari lo dovevamo santamente ingannare, facendoli credere, che solamente si erano cambiate di nuovo le maniche.

§. 43. *Novas vestes respuebat.*

Super 325. *Art. Proc. fol.* 1645. *dixit* = Per amore anche della santa Povertà ordinò a me, che con ogni gelosia avessi conservate tutte le sopracarte delle lettere, che li venivano per usarle in biglietti, o altre sopracarte, di modo che essendoli detto da me, che era vergogna ad un Vescovo, Egli rispose di nò, anzi che la povertà era il vero carattere de' Vescovi.

§. 44. *Papyraceæ frustra servari Testi præcipiebat.*

§. 45. *Episcopi characterem paupertatem esse aiebat.*

Super 327. *Art. Proc. fol. cit. dixit* = Mi ricordo bene per la detta causa di scienza, che Egli nel ritorno da Roma non volle comprarsi se non che poche cose per uso suo del ricco spoglio del suo antecessore, cioè tre sole Mitre colla Cappa magna, senza altro, dicendo, che li bastavano poche sedie, ne volle gli arazzi per le stanze, ne il padiglione, e cortinaggio di seta per lo letto, di modochè dopo alcuni anni col suo permesso furono vendute dal suo Capitolo, e del denaro ritratto se ne riformò di stucco l'atrio della sua Cattedrale. Passato poi ad abitare in Arienzo per causa della sua infermità, di altri mobili non ammobiliò il suo Palazzo, che di sole poche sedie di paglia, di alcune figure di carta, e di pochissime altre cose puramente necessarie, di modochè in occasione di qualche forestiere si doveva da me, o da altro della famiglia cercare all'imprestito ad amici letti, e biancherie.

§. 46. *Episcopali dignitate insignitus paucas res easque necessarias sibi sumpsit.*

§. 47. *Episcopii paupertas.*

ed altre cose simili, ma che nel bisogno si fosse a tutti somministrato volta per volta colle debite licenze dall'Economo di casa, o altro Padre destinato; e ben mi ricordo, che io medesimo dovei far tal giuramento nel prender possesso del Rettorato locale nella Casa di S. Angelo a Cupolo.

terent locorum superiores juramento coegit.

§157.

Testis idem præstitit juramentum.

De visu

XXXIII. Testis *Admodum R: P. D. Laurentius Nigro Consultor Generalis Congr. SS. Redemptoris annor.* 51. *super* 314. *Art. Proc. f.* 2129 *dixit* = Che quantunque il voto semplice di Povertà, che si fa in Congregazione, non rende inabile il soggetto all'acquisto, e proprietà de' beni, tuttavolta il Ven. Servo di Dio per amore, che portava alla Povertà, faceva amministrare tuttociò, che Egli riceveva dalla pensione, dall'aggregazione di qualche Cavaliere al suo Sedile di Portanova, e dal Collegio de'Duttori, dal Rettore di casa, o dal suo Direttore fù P.D. Andrea Villani, non sapendo neanche Lui; che somme riceveva da codesti luoghi,

§.58.

Paupertatis Custos, nec suos redditus administrabat,

Super 316. *Art. Proc. fol. cit. ter. dixit* = Sò di certa scienza, che il Ven. Servo di Dio prima di esser Vescovo, e dopo la rinuncia visse perfettamente in comune, godendo sempre di sceglersi il peggio senza mai lagnarsi, se bene li mancava qualche cosa.

§.59.

Sibi semper pejora servabat.

Super 317. *Art. Proc. fol.* 2129. *ter.*, *& seq. dixit* = Che il Ven. Servo di Dio prima di essere Vescovo, aveva una sottana così lacera, e piena di pezze, e spetacciata, che consegnatala ad un fratello per pulirla, non potè eseguirlo per venirsene a pezzi, e la diede ad un Sartore estero, al quale anche non riuscendoli, la fini di lacerare, onde nè li portò un'altra ancor vecchia, ma migliore, quale vedendola il Servo di Dio l'interrogò, *e quella, che vi ho data dove è?* e rispondendoli il fratello, che il Sartore di fuori l'aveva lacerata, ripigliò il Servo di Dio, *già vi ho inteso*, dell'istessa maniera era il cappotto, che portava sopra. Nel dare la Missione il Ven. Servo di Dio in Caposele, facendo Egli la predica grande al solo vederlo il popolo così lacerato, e mortificato, restò sorpreso, e piangente, così nell'occasione della Missione d'Amalfi, nel passar, che fece per Vietri il Servo di Dio, ove si tratteneva Monsignor Rossi Arcivescovo di Salerno, volle farli una visita, il quale nell'ammirare la sua povertà d'abiti li disse attonito = *Oh Padre D. Alfonso mio beato voi, che l'avete ingarrata, ed io temo che non mi perdo.*

§.60.

Tam attrita utebatur veste, ut in excutiendo ab ea pulvere in frusta commutebatur.

§.61.

Ut paupertatem V.S.D. videbant mirabantur omnes nec sine lacrymis.

§.62.

Salerni Archiepiscopus V.S.D. paupertatem admirabatur.

Super 318. *Artic. Proc. fol. cit. ter. dixit* = Che Egli il Ven. Servo di Dio non usò mai vestì di seta, usando le sole necessarie povere, volendo ancora in questa maniera portarsi in Roma per consagrarsi Vescovo, vi si ci opposero tutti i suoi Congregati, e ne lo disuasero.

§.63.

Numquam fericis vestibus usus est.

Super 319. *Artic. Proc. fol.* 2130. *ter.*, *& seq. dixit* = Sò di certa scienza, che la stanza del Servo di Dio fu povera, ed augusta prima del Vescovato, ed altro non vi era dentro, se non se un piccolo letticciolo, poche sedie di paglia, ed un tavolino pieno di libri con poche figurine di carta, ed un Crocifisso.

§.64.

Parvum angustumque V.S.D. cubiculum ejusque tota supellex.

Super 320. *Artic. Proc. fol.* 2131. *dixit* = Sò di certa scienza, che Egli il Servo di Dio era così esatto nel fare, che i suoi Congregati fussero osservanti del voto della Povertà, che lo pose per uno de' punti essenziali della sua Regola, castigandone le mancanze, ed anche i Superiori delle Case, se no permettevano qualche abuso, onde scriveva, *quanto siamo più poveri, e disprezzati, e più perseguitati, faremo mag-*

§.65

Majori coelesti premio pauperibus promisso sodales ad hanc virtutem incendebat.

maggior bene. e maggiore sarà il premio, che Gesù Cristo ci darà in Cielo. In un'altra lettera circolare scrisse così = *Proibisco ai Superiori di dare licenza ai soggetti, di far cose particolari per loro uso proprio, ma bisognandole, ce le faccia la Communità, come anche proibisco ai soggetti particolari il tenere danaro in loro potere.*

§.66. *Nullam rerum proprietatem sibebat Sociis.*

Super 321. *Artic. Proc. fol.* 2131. *ter. dixit* = Sò di certa scienza, che il Ven. Sèrvo di Dio stabilì per Regola, che se qualche individuo mancasse, o avesse mancato circa l'osservanza del voto semplice di Povertà, e vita comune, senza emendarsi, fusse mandato via dalla Congregazione, e se era Superiore, e per pura debolezaa avesse fatto innovare qualche cosa contro queato Voto, fusse privato di voce attiva, e passiva, e del suo officio, purchè la mançanza fusse pienamente provata.

§ 67. *A Congregatione expellendos statuit qui in paupertatem peccabunt.*

§ 68. *Pari modo superiores ab officio deponendos decrevit*

Super 322. *Art. Proc. fol. cit. ter. & seq. dixit* = Sò di certa scienza per esser Regola di nostra Congregazione stabilita dal Ven. Servo di Dio, che eletto il Rettore Maggiore, o Rettore Locale, nel prender possesso, devono dare giuramento di non permettere a soggetti l'uso arbitrario di qualsisia somma di denaro, ne tenere nella propria stanza dolci, cioccolato, ed altro, somministrar dovendosi nel bisogno a suoi Individui tutto ciò, che occorresse col dovuto permesso, o dell'Economo di Casa, o del Padre a ciò destinato volta per volta.

§. 69. *Ad Paupertatem in Alumnis servandam Superiores juramento coegit.*

Super 324. *Art. Proc. fol.* 2132. *ter. dixit* = Sò di certa scienza, che il Ven. Servo di Dio non volle mai fare uso di vesti nuove, dovendoseli far la sottana, o altro, chi lo assisteva, procurava ingannarlo con dirli, che le sole maniche erano cambiate, ma subito, che Egli se ne accorgeva, si faceva portare le vecchie, sul pretesto, che le tenevano più caldo.

§.70. *Vestibus vetustioribus uti volebat.*

Super 325. *Art. Proc. fol.* 2133. *dixit* = Sò per certa scienza, che il Ven. Servo di Dio, tanto da Congregato, che da Vescovo si faceva conservare le sopra carte delle lettere, che li venivano dirette, servendosene di scrivervi ciò, che bisognava, tanto che essendoli stato detto, che questo era cosa vergognosa ad un Vescovo, rispose = *Che vergogna, che vergogna, la santa povertà è il carattere del Vescovo.*

§.71. *Heroica paupertatis actus*

Super 231. *Rrt. Proc. fol.* 2134. *dixit* = Che negli ultimi anni di sua vita il Ven. Servo di Dio non voleva far uso di vesti nuove, ed altro, essendovi necessaria l'obbedienza del suo Direttore fu P. D. Andrea Villani per indurlo a questo.

§ 72. *Ad novas induendas vestes obedientia opus erat.*

Super 332. *Rrt. Proc. fol. cit. dixit* = Sò di certa scienza, che il Ven. Servo di Dio negli ultimi anni di sua vita, per non poterp da se invigilare soll'osservanza del Voto di Povertà, lo raccomandava di continuo al suo Vicario Generale P. D. Andrea Villani.

§.73. *Paupertatis observantiam suo Vicario commendabat.*

De visu.

XXXV. Testis *Adm. R. P. D. Petrus Volpicelli Missionarius Congregationis SS. Redemptoris, & V. S. D. CONFESS., annor.* 59. *circ. super* 317. *Art. Proc. fol.* 2314. *ter. dixit* = Sò per certa scienza, che avendo veduto io il Ven. Servo di Dio nell'anno 1750. nella Città di Sarno, e nell'anno 1758. in Congregazione, andava vestito poverissimo. Sò poi per publica voce, e fama, che quando i Popoli lo miravano in questa forma si compuogevano.

§.74. *V. S. D. amorem in Paupertatem demirabantur omnes nec sine lacrymis.*

Super 318. *Art. Proc. fol.* 2315. *dixit* = Sò per certa scienza, che da Ret-

Rettore Maggiore il Ven. Servo di Dio mai fece uso di panni di seta, e che comparve sempre povero avanti ogni sorte di persooe . §. 75. *Numquam sericis vestibus usus .*

Super 319. *Art. Proc. fol. cit. dixit* = Sò per certa scieoza , che la stanza dove abitava il Ven. Servo di Dio , mentre fu Rettore Maggiore , era piccola, ne vi era altro se non tre sedie , due , o tre figure di carta , ed un piccinlo pagliaccio . §. 76. *V.S.D. Cubiculum vere pauperrimum .*

Super 320. *Art. Proc. fol. cit. dixit* = Sò per certa scienza , che il Ven. Servo di Dio esiggeva con tutta puntualità da suoi Alunni l' osservanza della santa Povertà , e se qualcheduno mancava , li dava il dovuto castigo , ancorchè fosse Superiore . §. 77. *In paupertatem sontes castigabat .*

Super 321. *Art. Proc. fol. cit. dixit* = Sò per certa scienza , che il Ven. Servo di Dio fece mettere nelle Regole del Voto di Povertà queste parole = *Chi mancato aveste, e non si fosse emendato sopra detto Voto semplice di Povertà , e di vita comune , e che il Superiore ancorchè fusse maggiore , se per debolezza lasciatse innovare cosa contro la Povertà , pienamente provato , potesse deporti dal suo officio , e privarsi di voce attiva , e passiva .* §. 78. *Testis idem probat .*

Super 322. *Art. Process. fol.* 2315. *terg. dixit* = Sò per certa scienza , che il Ven. Servo di Dio per mantenere la vita comune volle , che i Rettori Locali giurassero sopra il Vangelo di non permettere a loro Individui di tenere nelle proprie stanze danaro , dolci , o rosulj , e che occorrendo una di queste cose a qualcheduno de Congregati, si fosse dispensata da chi n' era incombenzato . §. 79. *Ad tollendam in Alumnis omnium rerum proprietatem Rectores jurare debebant .*

Super 326. *Art. Proc. fol.* 2316. *dixit* = Sò per certa scienza , che il Ven. Servo di Dio dimorando da Vescovo in Arienzo , i suoi mobili erano poche sedie di paglia , ed alcune figure di carta , e li stessi mobili aveva in S. Agata . §. 80. *Episcopii mobilium series.*

Super 328. *Art. Proc. fol.* 2316. *ter. dixit* = Sò per certa scienza , che il Ven. Servo di Dio , essendo Vescovo , vegliava su l' osservanza del Voto di Povertà in riguardo alla sua Congregazione . §. 81. *Antistes Congregationis paupertatem curabat .*

Super 330. *Art. Proc. fol. cit. dixit* = Sò per certa scienza che il Ven. Servo di Dio faceva amministrare si la pensione del suo Vescovato , che ciò , che li perveniva dal Collegio de Dottori, da D. Andrea Villani Vicario Generale della sua Congregazione e molte volte, non sapeva che somma era venuta da Napoli . §. 82. *Suos redditus numquam administravit .*

XXXVII. Testis *Adm. R. P. D. Dominicus Cortano Missionarius Congregationis SS. Redemptoris , & V.S. D. CONFESSARIUS annor.* 82. *circ. super* 313. *Art. Proc. fol.* 2583. *ter. dixit* = Conforme il Servo di Dio Alfonso Maria di Ligoori fù eroico nelle altre virtù, così ancora non meno fu eroico nella virtù della santa Povertà . Quindi si vidde fin da che si arrollò allo Stato Ecclesiastico , menare sempre una vita povera , e distaccata dalle ricchezze , e fondata , che ebbe la nostra Congregazione , se ne astrinse anche con voto , benchè semplice , e perciò ne addivenne il publico esempio . De propria experientia . §. 83. *In paupertate Heroicus .* §. 84. *Paupertatis omnium exemplar .*

Super 314. *Art. Proc. fol. cit. & seq. dixit* = Quindi non mi è stato mai detto , che Egli abbiasi riservato livello particolare nella rinuncia della sua primogenitura al suo fratello D. Ercole , il certo si è , che in tutto quel tempo , che io ho seco praticato , mai ho inteso dire , che Egli l' avesse esatto , se per caso , se lo avesse riserbato, poichè le nostre Regole approvate da Benedetto XIV. non rendono gli Individui della nostra Congregazioue incapaci della proprietà de suoi beni , benchè comandino , che l' amministrino li Superiori di Casa; §. 85. *Primogeniti jura Fratri donavit .*

e mi

e mi ricordo ancora, che quel poco, che ritraeva dall' aggregazione de novelli Cavalieri al suo Sedile di Porta nuova, o altro suo proprio, lo faceva sempre amministrare, secondo le predette Regole dal Superiore di Casa per farlo impiegare a beneficio della Congregazione, parte per Missioni, parte per le fabriche, e parte per i bisogni di Casa.

§. 86. *Suos Reditus Congregationi dedit.*

Super 315. *Art. Proc. fol.* 2534. *ter. dixit* = A tenore delle nostre Regole cercava sempre la licenza dal Rettore, o Ministro di Casa in tutto ciò, che li occorreva per suo uso necessario, abbenchè fosse stato Superiore comune.

§. 87. *Ad sui usus necessaria facultatem a Superioribus quærebat.*

Super 316. *Art. Proc. fol. cit. dixit* = È verissimo che il detto Servo di Dio prima del Vescovato fece sempre perfettamente la vita comune, secondo le nostre Regole, anzi si sceglieva il peggio per suo uso, anzi dimostrò sempre godimento, qualora si vedeva mancare fino il necessario alla vita.

§. 88. *Si sibi necessaria deerant gaudebat.*

Super 318. *Art. Proc. fol.* 2534. *ter. dixit* = Mi ricordo bene, che il Ven. Servo di Dio andò sempre vestito delle usuali vesti della Congregazione, anzi qual ora occorreva farli mutar veste, perchè ingora, ci voleva sempre l' obbedienza del suo Direttore, o Rettore Locale, ne mai usò vesti di seta.

§. 89. *Numquam Sericis sed detritis vestibus incedebat.*

Super 319. *Art. Proc. fol.* 2535. *dixit* = Che in detta sua cella tutto spiriva povertà, non essendovi in essa, che due, o tre sedie di paglia piene di libri, un misero tavolino pieno di carte, uno strapuntino di paglia con tre figure di carta con un Crocifisso di legno dipinto.

§. 90. *Heroica Cubiculi paupertas.*

Sup. 320. *Art. Proc. fol. cit. dixit* = Possedendo Egli questo spirito di povertà, lo voleva anche esiggere da suoi Congregati secondo le Regole approvate, anzi ne fece un punto esenziale della predetta Regola, castigando sempre rigorosamente non solo i Soggetti trasgressori su questo punto, ma anche i Superiori qualora avessero permesso abuso contro questo voto.

§. 91. *Paupertatis Cultor eam Sociis commendabat.*

XXXVIII. Testis *Adm. R. P. D. Deodatus Criscuoli Missionaris Congregationis SS. Redemptoris annor.* 60. *circ. super* 316. *Art. Proc. fol.* 2709 *dixit* = Che Egli si sceglieva sempre il peggio per esso, anche gli abiti lasciati per la vecchiezza dagli altri suoi Congregati, erano i vestimenti suoi più pregiati. A tavola mentre mangiava, se mai i Servienti della mensa non badavano a portarli il necessario, Egli non se ne lagnava, ne lo cercava, e se ne alzava tutto contento per vedersi mancare il necessario alla vita. È solamente dopo alzato da tavola, faceva una dolce riprensione a detti Servienti, sicchè fussero stati oculati nel servire a tavola, a non far mancare il necessario agl' Individui; e questo però non lo faceva come Individuo lagnandosi della loro trascuratezza, ma bensì lo faceva come Superiore per badare al necessario vitto di tutti i membri della sua Comunità, come tutto sò di propria scienza.

§. 92. *Vestes detritas a Sociis relictas sumebat ipse.*

§. 93. *Ad sui refectionem si cibi deerant lætabatur.*

Super 318. *Art. Proc. fol.* 2710. *ter. dixit* = Mi ricordo bene per le stesse cause espressate di sopra, che il nostro Ven. Servo di Dio non usò mai veste di seta, ma solo le vesti ordinarie, e puramente necessarie, e così vestito l' ho veduto io comparire avanti ai Signori, Vescovi, Cardinali, e così anche compariva nella stessa Capitale, ed in altre Città di questo Regno. Sò come testimonio oculare, che il primo abito nuovo consistente in sottana, zimarra, e cappotto, cioè la Sottana, e cappotto di sajetta ordinaria della nostra Comunità, e la zimarra del nostro panno ordinario, si fu appunto, quando

§. 94. *Mugnutes etiam invisurus obsoletis vestibus utebatur*

§. 95. *Laneis vestibus Sociorum instar utebatur.*

fu

fu nominato Vescovo l' anno 1762., e si dovè portare in Roma per la consagrazione, o pure ci volle la S. obbedienza del suo Direttore P. Villani, e le persuasive delli furono Monsignor Volpe Vescovo di questa Città, e Monsignor Borgia allora Vescovo di Cava, perchè Egli onninamente si voleva portare in Roma tutto povero, e lacero, come andava vestito.

§. 96. *Consecrationis suæ causa Romam pauperrimis, lacerisque vestibus ire cupiebat.*

Super 324. *Art. Proc. fol.* 2713. *dixit* = Depongo per causa di propria scienza, e per testimonianze degne di fede, che Egli il Ven. Servo di Dio anche da Vescovo non voleva mai vesti nuove, sicchè qual ora se li doveva fare qualche cosa nuova, si doveva ingannare santamento da chi ne aveva cura, facendoli credere tante volte, che le sole maniche si erano cambiate, ma se Egli se ne accorgeva, subito si faceva riportare le vecchie, sotto pretesto, che le tenevano più caldo, e ci voleva sempre l' obbedienza del suo Direttore per farli ritenere qualche abito nuovo esteriore, o interiore.

§. 97. *Fallus Antistes i isdem laceris vestibus utebatur.*

Super 333. *Art. Proc. fol.* 2714. *ter. dixit* = Per causa di propria scienza io sò bene, che il nostro Ven. Servo di Dio fu sempre distaccatissimo dall' interesse del denaro, e perciò anche dalla stampa de suoi libri non ei fece mai lucro, ma solamente ne stampava tante copie, quante ne erano necessarie per la spesa della stampa.

§. 98 *Nulla auri, lucrique fames.*

XLIV. Testis *Adm. R. D. Foelix Verzella Canonicus Collegiatæ Montellæ Diœcesis Nusci V. S. D. SECRETARIUS, ET CONFESSARIUS an.* 68. *circ. super* 313. *Art. Proc. fol.* 3067. *in fin., & ter. dixit* = Sò benissimo per causa di propria scienza che il Ven. Servo di Dio fu strettissimo amante della Povertà nel grado eroico, ed eccelleote; Ioresi già da testimonj degni di fede, che Egli prima di esser Vescovo andava sempre vestito di abiti poveri, semplici, e rattoppati, secondo la maniera della Congregazione, che pareva un mendico; Da Vescovo Poi lo sò di propria veduta per tutto quel tempo, che lo servii, e per udito in tutto il resto della sua vita, Egli non usò mai vesti di seta, anche le Prelatizie erano di semplice scottina paonazza, e di queste si serviva, quando usciva in funzioni Vescovili; Nell' altro tempo poi usava gli abiti soliti di lana rovida della sua Congregazione, tanto in S. Agata, che in Arienzo abitava in una stanza così povera, e negletta, che in essa non vi era altro, che poche sedie di paglia piene di libri, un misero, e piccolo letticcinolo con scanni di legno, e saccone di paglia, e coperta ordinaria, un piccolo tavolino, a capo del quale vi era attaccata una picciola scanzia di libri, in mezzo de quali teneva il quadro della SSma Vergine del Buon Consiglio, e sul medesimo tavolino soleva scrivere, e studiare, quando stava bene; Vi era ancora un' altro tavolino, dove soleva scrivere io, o Fratello Francesc' Antonio, o altri sotto la sua dettatora. In detta stanza vi era ancora l' Altare, in cui Egli diceva Messa, o vero l' ascoltava, sul quale vi era un bellissimo Crocifisso grande di buona mano, avuto in dono da non sò chi in Napoli, ed un' altro quadro in tela di Maria Santissima; Le suppellettili di detto Altare, benche semplici, erano però pulitissime, e decenti; sicchè da tutto ciò ben si vede, che quella povertà stretta, che Egli aveva professata nella sua Congregazione, la volle continuare anche da Vescovo, non facendo uso nemmeno di quel poco, che Egli poteva osare secondo i Sagri Canoni della Chiesa, e così continuò sino alla morte, siccome intesi da testimonj degni di fede.

§. 99. *Heroicæ paupertatis Cultor.*

§. 100. *V. S. D. Vestes etiam Episcopales numquam Sericæ.*

§. 101. *In V. S. D. Episcopi Cubiculo omnia paupertatem redolebant.*

§. 102. *Ejusdem Cubiculi mobilium series in Episcopio.*

§. 103. *Suæ Congregationis paupertatem eamdem & Episcopus retinuit.*

§.104. *Vestium paupertas in Episcopatu vere heroica.*

Super 323. *Art. Proc. fol.* 3068. *dixit* = Depongo anche di causa di scienza propria, che il Ven. Servo di Dio dimostrò eroicamente nel tempo del suo Vescovato la santa Povertà, mentre Egli in detto tempo, che io lo servii, non mutò altri abiti, che quelli, che portò dalla sua Congregazione, nè volle servirsi mai degli abiti pretizj, se non se quando faceva Pontificali, ovvero esercitava altri officj Episcopali; mai si vidde osare abiti, o barettini di seta, a riserva della sola fascia paonazza, quando vestiva Sottana Vescovile, anche le calzette erano di lana color paonazzo, che soleva usare in tempo di Pontificali. Le scarpe erano alla semplice colle fibbie di ferro, sul che li successe in Napoli uno bellissimo fatto alla mia presenza, poichè invitato dal fu Cardinal Seezale Arcivescovo ad andar seco nella sua carrozza, nel mettere il piede al staffone, ed avendo dovuto alzarsi un poco la sottana negra talare, si avvidde il Cardinale di queste fibbie arrugginite, e li disse con scherzo: *Monsignore che razza di fibbie portate a' piedi*, ed il Servo di Dio anche con un sorriso li rispose: *Signor Cardinale queste sono forastiere, perchè le comprai in Roma quando mi andai a consagrar Vescovo*, qual lepida risposta conforme provocò a me la risa, così la confusione nel Cardinale; e finalmente io so, che anche in Napoli usava le medesime vesti di lana negra, secondo la forma della sua Congregazione colla corona ancora appesa alla cinta.

§.105. *Vel ipsa violacea caliga lanea erant.*

§.106. *Ferreis fibulis nectebat calceos.*

§.107. *Cardinalis easdem fibulas risu contemnens eas in pratio habitas a V. S. D. intelligens admiratur.*

Super 324. *Art. Proc. fol.* 3069. *dixit* = Per tutto quel tempo, che io stiedi in Diocesi, mai lo viddi farsi o sottana, o zimarra, o cappotto nuovo, ma tenne sempre in uso quelli stessi vestiti talari negri, che si aveva portati dalla sua Congregazione, i quali nelle occorrenze faceva rattopare, ed il suo bastone non costava più, che dodici grana, ed anche il suo vestire interiore, era poveco; e solo mi ricordo, che a tempo mio si fece fare una veste lunga di tela ragna a color di piombo in quella sua penosa infermità del reuma, e tutto si fece, perche egli non poteva muovere le braccia, e perciò le si fece a forma di una Toga larga per coprirsi tutto il corpo.

§.108. *In Vestibus Antistes electus nil immutavit.*

§. 109. *Paupertatis adhuc vere heroicus.*

Super 325. *Art. Proc. fol.* 3069. *ter. dixit* = So per la stessa causa di propria scienza di vista, che per effetto della sua Povertà in tempo del Vescovato, voleva, che si fossero serbate le sopracarte, ed i mezzi fogli di carta bianca, che li venivano nelle lettere in foglio, ed anche i ritagli non scritti delle medesime, che li servivano per fare i cartesini d'aggiunta alli manoscritti delle Opere, che stampava, e delle altre in fare lettere confidenziali, e quante volte vedeva me fare abbuso, mi correggeva dolcemente, e se alcuno le diceva, che questo era vergogna. Egli rispondeva, *che vergogna, che vergogna, la santa povertà è il carattere del Vescovo.*

§.110. *Episcopi characterem paupertatem esse dicebat.*

§. 111. *Pauca, eaque necessaria sibi a suo Antecessore sumpsit.*

Super 326. *Art. Proc. fol.* 3070. *dixit* = Per la stessa causa di propria veduta io so, che il Ven. Servo di Dio non volle niente competarsi dello spoglio del suo Antecessore a riserva di poco rame necessario, onde perciò il Capitolo per non vedere il suo Palazzo Vescovile così negletto, e amobiliato, non ostante Egli avesse ordinato al medesimo di venderli detti mobili, che ivi stavano, volle, che se ne fosse servito; ma però nella sua ultima infermità, che ebbe in Diocesi, non potè più abitare nel Palazzo Vescovile di S. Agata, ne tenere Ponteficale più a cagione della testa curva, onninamente ordinò al suo Capitolo, che gli avesse venduti tutti i mobili, ed argenti del

§. 112. *Episcopatum abdicans quidquid argenti ac mobi-*

suo

suo Antecessore, come si fece, e del ritratto, come mi si disse, l'impiegò nella rifazzione dell'Atrio della Cattedrale; il mobilio poi del suo Palazzo d' Arienzo, con cui l' adornò, altro non fu, che pochi lettini ad uso della Congregazione, che fece trasportare da S. Agata con un'altro più comodo per qualche forastiere distinto, e poche sedie di paglia, e nessuna cosa di valore, di modo che tante volte in qualche venuta repentina de' forastieri, si dovè andare a cercare dagli Amici in prestito qualche suppellettile necessario.

lium habebat Cathedrali donavit.

§. 113.
Sui Episcopii mobilium tenuis.

Super 327. *Art. Proc. fol.* 3070. *ter. dixit* = Sa bene per la stessa causa di veduta, che il Ven. Servo di Dio ne' Pontificali si serviva degli Argenti del suo Antecessore, che stavano nella cassa Sagra, ed erano del Capitolo, come il Pastorale, Bugia, Bacino, ed anche della gioja pettorale; perchè nelle sue Messe private si serviva dal bacile, e bacino di creta, e di coccio ancora comprati a posta, avrebbe voluto servirsi in tutte le funzioni Pontificali, se non fusse stato impedito dai Canonici, e dopo qualche tempo si serviva all'Altare di piattino, o caraffine ordinarie, come ogni altro Prete semplice, e per motivo ancora della santa Povertà, non volle accettare una bellissima figurina dell'*Ecce Homo*, verso della quale Egli dimostrò gran divozione, e che li voleva regalare il P. Marco da Napoli Cappuccino Uomo vecchio di santa vita sul riflesso, che vi era la cornice di argento.

§. 114.
Ad Pontificalia peragenda a Cathedrali necessaria sumebat.

§. 115.
In sacra quotidiana Missione urceo & malluvio argillaceo utebatur.

§. 116.
Paupertatis amator donum respuit.

Super 333. *Art. Proc. fol.* 3071. *ter. dixit* = Come Testimonio oculare depongo, che il Ven. Servo di Dio nel tempo del suo Vescovato non fece conto mai del denaro, anzi per quanto an io particolare, non si diede mai il caso, che l'avesse nepure veduto, eccetto, che qualche volta domandava qualche somma per darla segretamente a qualche persona povera vergognosa, che non voleva fusse penetrato ne meno da noi; Egli poi averebbe potuto lucrare assaissimo sopra la stampa de' suoi libri; ma Egli ne faceva tirare a conto suo solo tante copie, quante bastavano per la spesa della stampa, ed altro lucro non ricercava se non se la gloria di Dio, ed il profitto delle Anime, che li leggevano.

§. 117.
Pecuniam nisi ad secretam praestandam stipem haud respiciebat.

§. 118.
Non auri fame sed Animarum salute typis operabat.

Ex Processu Apostolico S. Agathae

I. Testis *Adm. R. P. D Antonius Maria Tannoja Consultor Generalis Congr. SS. Redemptoris annor.* 70. *circ. super* 312. *Art. Proces. fol.* 575. *dixit* = Mi costa di certa scienza per tutti gli anni, che ho conosciuto il Servo di Dio, essere Egli stato estremamente amante della Povertà Evangelica. Da povero, e senza fasto visse in Napoli fin da che prese l' abito Ecclesiastico, siccome da tanti, e tanti mi venne contestato. Povero, ed estremamente povero visse in Congregazione sin da' primi tempi, che la fondò, e talmente povero, che faceva compassione il solo vederlo in quella povertà, e miseria. Per amore della santa Povertà obbligò se stesso, e fece obbligare anche i suoi a voler vivere una vita povera, per imitare le povertà di Gesù Cristo.

De visu.

§. 119.
Evangelica Paupertatis Cultor eximius.

§. 120.
Christum in paupertate imitabat &c., & Socios imitari studebat.

Per spropriarsi delle cose di questa terra rinunciò la Primogenitura. Vivendo in Congregazione, e ritraendo qualche somma per l'aggregamento di qualche Cavaliere nel suo Sedile, tutta impiegevala in beneficio della Congregazione. E da Vescovo per osservare il voto

§. 121.
Primogeni jura reliquit

§. 122. *Nihil proprii sibi servavit.*

della povertà, facendolo amministrare dal P. Villani, come Vicario della Congregazione. In una parola non ebbe cosa di proprietà a tenore del voto di povertà stabilito, e confirmato dalla sa. me. di Benedetto XIV. Anche per le cose le più necessarie alla sua vita, ne chiedeva licenza al Rettore, o al Ministro di Casa: Ebbe sommamente a cuore in tutti la vita perfettamente comune: mai permise cosa particolare in se stesso, o nella sua stanza, anzi voleva avere il peggio di tutti i Congregati. Povero in estremo fù il suo vestire. Le sue tonache erano cose vecchie, come dissi, comprate in Napoli, o alla Giudea, o dallo scarto dello spoglio de' PP. Gesuiti. Tante volte nella sua tonaca non si conosceva la prima forma, tanto era rattoppata. Mi ricordo, che la cappa era uno straccio de' PP. Riformati, ma frscida, e tutta rattoppata. Così vestito faceva con allegrezza, e con compassione di chi lo vedeva, la sua comparsa avanti a gran Signori, ed a Vescovi. Monsig. Caracciolo Vescovo di Nola non finiva di ammirare la di Lui povertà, e soleva dire, che portava un rotolo di filo rattoppato nelle soe vesti. Si vedeva usare un pajo di scarpe con pezze, e soprapezze per anni, ed anni, e tante volte non servivasi, che di pantofole vecchie comprate in Napoli, e rattoppate alla peggio. Anche per le sue composizioni letterarie non servivasi, che di sopracarte di lettere, e facevane conto di ogni straccio. Nella sua stanza non vi era verun arredo: un pagliaccio, una candela di creta la più ordinaria, tre sedie, ed un rozzo tavolino facevano tutto l'adobbo, e per ordinario mancando le sedie si faceva uso del suo lettino quando era visitato da più persone.

§. 123. *Paupertas V. S. D. vestium vere admirabilis.*

§. 124. *Magnates eamdem vestium paupertatem in V. S. D. admirabantur.*

§. 125. *Detritis Sarcinatisque Calceis utebatur.*

§. 126. *V. S. D. Cubiculum vera pauperrimum.*

§. 127. *Paupertatem Socios praecipiebat in primis.*

Super 319. *Art. Proc. fol.* 576. *dixit* = Questo medesimo spirito di Povertà, come mi costa di propria scienza, esigeva ancora in tutti i suoi, come punto principale della Regola approvata dal Papa, invigilava sopra i soggetti, e mancandosi in picciola cosa, gastigavali con severità. Sopra tutto era oculato sopra i respettivi Superiori badando, che non s'introducesse qualche abuso, castigandoli, se menoma cosa osservato avesse, che offender poteva la santa Povertà.

§. 128. *Paupertatem vel in minimo ledentes castigabat.*

§. 129. *Antistes electus eamdem retinuit paupertatem.*

Super 322. *Art. Proc. fol.* 580. *dixit* = Mi costa di certa scienza, come anche da Vescovo il Servo di Dio ebbe ancora estremamente a cuore la santa Povertà. Partendo per Roma a stento permise, che se li fusse fatta una tonaca nuova così obbligato dal P. Villani, o da altri de' nostri; ne portò altra tonaca per cambiarsi, se occorreva. Il Mantellone per suo uso, se lo comprò usato. Non cambiò la semplicità Apostolica nelle scarpe, e solo permise così costretto un pajo di fibbie di semplice ferro &c. *Et fol.* 581. *in fin.* = Essendo stato a visitarlo, dopo esser stato colpito dalla sua grave infermità il Cantro della Cattedrale di Girgenti restò mortificato, vedendolo così povero sopra del suo letticciuolo, e perchè d'Inverno sopra della misera coverta ci era la soprana per ripararsi dal freddo. Ripartiato, che fù, con ammirazione diceva in Girgenti, che in Napoli ed in Roma non aveva veduta cosa di meraviglia, e che solo avevs avuto il piacere di vedere l'estrema Povertà, in cui viveva Monsignor Liguori.

§. 130. *Vir in Dignitate Ecclesiastica constitutus V. S. D. paupertatem intuens valde est demiratus.*

§. 131. *Nec auri, nec lucri amquam cupidus.*

Super 328. *Art. Proc. fol.* 582. *ter. dixit* = Visse sempre il Servo di Dio, come mi costa di propria scienza alienissimo da qualunque interesse. Avrebbe potuto ritrarre dalle sue opere dandole alle stampe vantaggiosissime somme, ma Egli per farne la correzzione, e ve-

de-

derle stampate senz' alterazione, ne ritava pochissime, per ricavarsi la spesa nella stampa, e poi rimandavane le copie, specialmente al Remondini in Venezia, oè si opponeva a qualunque libraro in Napoli, che ristampate le avease, cercando non l'interesse, ma la gloria di Dio, ed il bene delle Anime. Uno di questi, che in Napoli si approfittò specialmente del libro della visita al Sagramento fu D. Michele Stasi, il quale venuto a morte per li tanti guadagni, che aveva fatto per le opere del Servo di Dio, testò docati cento di libri da scegliersi ad arbitrio della nostra Casa di Nocera. In somma amò la santa Povertà in se stesso, e negli altri, e ne fu estremamente custode sino all'ultimo di sua vita, per vedersi rifiorire in Congregazione, a tenore della Regola approvata dal Papa, la vita comune, e la Povertà Evangelica.

§.132.
Dei Gloriam, & Animarum salutem solam intendens typis opera dabat.

II. Testis *Illma D. Catharina Minutilli Vidua Lucca Incola S. Agatæ annor.74. super* 100. *Art. Proc. fol.349. dixit* = Io ho avute più occasioni di ammirare l' altissima Povertà del Servo di Dio, giacche una volta essendo venuti in questa Città a visitarlo due Vescovi, che furono Monsignor Borgia, e Monsignor Pallante ora defonti, e trattenutosi seco Lui a pranzo per alcuni giorni, ebbe il bisogno di farsi improntare le posate di argento, che esso non teneva, non che le biancherie di tavola, ed altri utensilii, e mandò a pigliarseli in Casa mia; dippiù mi ricordo, che una volta il di Lui Fratello assistente Francesco Antonio Romito della sua Congregazione, portò segretamente alla quondam Suor Maria Maddalena Lucca Bizzoca mia Cognata un calzone del Servo di Dio, affinche ce lo avesse rappezzato, essendosi vergognato esso Fratello Francesco di portarlo a qualche Sartore di questa Città per essere troppo lacero, e malconcio. In fatti restai stupita anche io nel vederlo con detta mia Cognata, non altro essendovi, che una ruvida fodera, e mancandovi quasi tutta la parte esteriore, che appena si conosceva essere di fustania oscura; finalmente ebbi occasione di ammirare un giorno in questo stesso Palazzo Vescovile la di Lui povertà, quando avendo portati i miei Figli a ricevere il Sagramento della Cresima dal Ven. Servo di Dio, ed avendo io più volte inteso dire, che aveva un letto miserabile, fui allora curiosa di andarlo a vedere, ed introdottavi, trovai, che tutto consisteva in un piccolo pagliaccio coverto da una manticella di lana bianca invecchiata situato in piccolo camerino.

De visu.

§.133.
In excipiendis Hospitibus sibi necessaria deerant.

§.134.
V.S.D. femoralia mirum in modum attrita.

§.135.
Pauperrimum V.S.D. Cubile, angustumque Cubiculum.

III. Testis *R.D.Michael de Abruzzo Presbyter Sec. S.Agathæ ann.57. super* 322. *Art. Proc. fol.* 684. *ter. dixit* = Sò per causa di scienza, che il Servo di Dio amò, e visse in una volontaria povertà, e questa si vedeva nelle sue vesti, che sempre furono di panno ordinario, e lacero. Le sue scarpe grosse, e col bottoncino di ferro, mi ricordo, che osava le fibbie anche di ferro in occasione, che faceva Pontificale.

De visu

§.136.
In vestibus vere pauper.

§.137.
Pontificalia peragens ferreis fibulis utebatur.

Super 325. *Art. Proc. fol.* 685. *dixit* = Mi ricordo bene, e posso attestare, che il Servo di Dio nell' arrivo fece in questo Palazzo Vescovile, ritrovò la maggior parte del mobile del suo Antecessore, quale il Capitolo aveva riserbato per offerirlo ad esso, ma il Servo di Dio non volle, che il peggiore, e poramente necessario, e del dippiù se ne fusse fatto quel che conveniva. Per averlo più volte veduto sò, che nel suo Palazzo in Arienzo non aveva altro mobile, che semplici sedie di paglia, alcune rozze boffette, ed alle more figure

§.138.
Sui Episcopii suppellectilis descriptio.

gure di carta, e due grosse Croci, una alla prima tesa della scala, e l'altra nella prima anticamera.

De vitu.

X. Testis *Rmus D. Carolus Bruno Canonicus Cathedralis S. Agathe Gothor. annor.62. super* 100. *Art. Proc. fol.* 1029. *& ter. dixit* = E' verissimo parimente, che Egli viveva poverissimo. Egli vestiva panno ordinario come ogni altro Padre della sua Congregazione, ed in altro non si distingueva, se non che dalla Croce pettorale, usava scarpe ordinarie, calzette, e cappello consimili, e per appoggio adoperava una semplice mazza, che noi chiamamo *magliola*, assai diversa da quella degli altri Padri della stessa sua Congregazione. Sopratutto restai intenerito, ed ammirato dall'altissima sua Povertà, in tempo, che il Servo di Dio soffrì quella grave, e pericolosa indisposizione, che in altri Articoli ho deposto. Credendosi allora probabile, che potesse Egli mancar di vita, io impegnato di averne qualche memoria per divozione, pregai il di Lui Segretario D. Felice Verzella, che morendo il Servo di Dio mi avesse dato qualche pezzo delle vesti da Lui adoprate, e specialmente qualche suo calzone, ma ne fui escluso con somma mia meraviglia dal sudetto Segretario dicendomi, che il Servo di Dio aveva un solo, ed unico calzone di fustino, sicche non poteva in ciò compiacermi, ed in vece de calzoni mi offerì carte, o scritti. Giacchè in quanto alle vesti niente ci era di superfluo.

§.139. *Episcopus Sociorum instar Congregationis vestibus utebatur.*

§.140. *Unis tantum quibus tegebatur femoralibus potiebatur.*

De vitu.

XXVIII. Testis *D. Agnellus Vertucci V. S. D. Famulus ann.63. Juxta 26. inter. Proc. fol.* 1810. *& ter. resp.* = Il suo vestire fu poverissimo, e le sue vesti erano l'istesse portavano i Padri della sua Congregazione. Non fece uso mai di fibbie nelle scarpe, ma bensì di bottoncini, le sue calzette erano di stoppaccia tinte alla Vescovile. La Croce era di ottone con pietre ordinarie. Nelli Pontificali faceva uso delle scarpe con fibbie di ferro, ed in tutto l'altro tempo di quotidianità malconci, e per indurre il Servo di Dio a farsene altri gli si disse dalla Corte, che ci volevano grana quindici, o sedici, e così il Servo di Dio si piegò a farseli fare, giacch'era solito dire, che la rendita del Vescovado era de' poveri. Nel suo Palazzo Vescovile non si vedev' altro, che una somma povertà, poche sedie di paglia ordinaria, poche figure di carta; non avev' argentaria, nè bacile, nè bocale di argento, e nella celebrazione della Messa si serviva delle caraffine di vetro, e nella lavanda un piattino di creta. Il suo letto era poverissimo, niente dissimile dal mio, non usò materazzi di lana, dormiva sopra un saccone di paglia, sebbene poi per ordine de' Medici fece uso di un materazzino di lana, sebbene però non mi costa, se si fosse coricato, o nò sopra di esso. In somma non si vedev' altro, che povertà ovunque si giravano gli occhi. Il suo bastone era di legno, al di sopra anche di legname.

§.141. *Antistes Congregationis vestis utebatur.*

§. 142. *In peragendis Pontificalibus fibulis ferreis utebatur.*

§.143. *In Episcopio paupertas mera heroica.*

§.144. *Stramineo strato parvo & pauperrimo cubabat.*

De vitu.

XXXIV. Testis ex officio *Adm. R. D. Paschalis Maura Archipresbyter Terræ Duratiani, ac olim Vicarius Foraneus V.S.D. Diœc. S. Agathæ ann.64. super* 312. *Art. Proc. fol.* 1910. *ter. resp.* = Mi disse una volta il suo Segretario in Arienzo, ove mi ero portato per affari della mia Parrocchia, eh' essendosi fatto fare al Servo di Dio un calzone nuovo, giacchè ne aveva un' altro tutto rappezzato, e lacero, non fu possibile farselo mettere, tantochè il detto Segretario smaniava, perchè non trovava maniera farcelo mettere. E questo accadde in mia presenza, e conobbi l'affetto, che il S. Prelato portava alla virtù della Povertà.

§.145. *Paupertatem maxime prosequebatur amore.*

Ex-

Ex Proc. Ordinario Nuceriæ.

I. Testis *Rmus P. D. Andreas Villani Rector Major Congregationis SS. Redemptoris Socius, DIRECTOR, & CONFESSARIUS V. S. D. ann. 83. circ. super* 52. *Art. Proc. fol.* 239. *ter., & seq. dixit* = Ritornato in Napoli dopo fatta la Missione nella Terra di Casale novo Diocesi di Napoli io accompagnai io, andando io, ed Egli a cavallo ad un somaro sino al Palazzo Arcivescovile, ci fermammo nell' anticamera del Cardinal Spinelli Arcivescovo di Napoli di felice memoria, il Servo di Dio portando vesti assai vecchie secondo il suo solito, non ostante che ivi stavano molti soggetti di distinzione, il detto Cardinale essendosi accorto, che in detr' anticamera stava il Servo di Dio, ed io, ci chiamò, e c'introdusse nella sua camera, e ci fece sedere trattenendoci in varj discorsi. Mi ricordo ancora, ch' essendo io andato a visitare Monsignor Caracciolo Vescovo di Nola, nel vedermi non così lacero, come prima in altre occasioni aveva veduto detto D. Alfonso, proruppe nelle seguenti parole: *Voi in qualche maniera potete passare, ma il Padre D. Alfonso porta un ruotolo di filo sopra, e pezze sopra pezze.*

§. 146. *Jumento sedens, pauperrimisque vestibus Cardinalem adit.*

§. 147. *Nolæ Episcopus nimiam vestium paupertatem V. S. D. demiratur.*

Super 158. *Art. Proc. fol.* 286. *ter., & seq. dixit* = Ancora per il suo grande amore alla Povertà mai fece uso delle vesti di seta, ma di lana, e vecchie, e rappezzate le portò sempre. Quindi viddi io, e tutt' i nostr' Individui, che così poveramente vestito volev'andare io Roma a consagrarsi Vescovo, ma noi ci opposimo così fortemente, che lo fecimo vestire con vesti meno povere, ma di lana.

§. 148. *Vestibus sericis numquam usus.*

§. 149. *Astrita veste Urbem consecraturus adire volebat.*

Super 159. *Art. Proc. fol.* 287., *& ter. dixit* = Per amore alla santa Povertà so per quanto ho veduto, ed ho inteso da testimonj di vedusa, che abitò Egli sempre in una stanza povertissima, e voll'eleggere sempre la peggiore delle Case, dove abitava, ed a stento ai procurava da noi Individui d' impedirli tali stanze; ed in particolare mi ricordo, che ne' primi tempi, che ai prese la fondazione della Casa sotto il titolo della Santissima Trinità nella Terra de' Ciorani, non essendoci stanze sufficienti, quando si davano li santi Esercizj, il Servo di Dio si elesse per sua abitazione una camera foderata di tavole sotto una scala di legno, per cui si saliva al corridojo di sopra, luogo tanto angusto, e scomodo, che per necessità ci doveva patire. Nella sua stanza poverissima altri arredi non seneva, che due, o trè sedie vecchie, un vecchio tavolino, alcuni pochi libri, ed un letto povertissimo della maniera deposto, ch' era un saccone imbottito di paglia. Con questa povertà visse in Congregazione; ho inteso poi, che da Vescovo fu poverissimo ancora.

§. 150. *V. S. D. Cubiculum omnium pauperrimum.*

§. 151. *Cubiculum tabulis substitum sibi subtus scalam elegit.*

§. 152. *Nimia Cubiculi paupertas*

II. Testis *Adm. R. P. D. Joannes Mazzini Consultor Generalis Congregationis SS. Redemptoris Socius, DIRECTOR, & CONFESSARIUS V. S. D. annor. 83. sanctitatis fama commendatus. Juxta* 14. *Inter. Proc. fol.* 382., *& seq. resp.* = Conobb' io, e conobbero tutti, che con Lui conversarono, e lo hanno predicato sempre essere sin' ora Egli stato l'uomo più povero, che si potesse desiderare; ma principalmente nel vedersi poverissimo di spirito, quale povertà di spirito, li fatti da me deposti a chiara luce lo contestano; circa il suo povero vestire già ho accennato molti fatti; nè ebbe mai ripugnanza di comparire così male in arnese in qualunque luogo, ed

De visu

§. 153. *Pauperem ac male instructum ab omnibus videri non erubuit.*

avanti

avanti qualsivogliono persone siano nobili, siano Cardinali, siano Vescovi. Anzi dovendo andare io Roma per consagrarsi Vescovo di S. Agata de' Goti, così poveramente vestito volev' andarci, e noi suoi sudditi, ed individui della Congregazione non ebbimo da far poco per frastornarlo da tal sua risoluzione, e li fecimo far vesti nuove, e proporzionate al nostro Istituto. Sceglieva sempre la peggiore stanza, ch'era nelle Case della Congregazione, le quali sono poverissime, e picciole, nè si dovea far poco per far, che abitasse in una stanzoccia meco stretta delle picciole, con mettergli avanti gli occhi, che il Rettore Maggiore deve dar luogo alle udienze de' sudditi, che devono in qualche numero favellare, e convocarsi nella stanza del Superiore. In essa poi altri arredi non vi erano, che un vecchio tavolino, due, o trè sedie vecchie di paglia con alcuni libri sopra le sedie, ed un poverissimo letticciuolo della maniera descritta altrove. Così Egli visse in Congregazione, ma nel Vescovado non fù inferiore la sua Povertà, la quale riserbo a dirla da' testimonj di vedota non ostante che molte cose ne ho inteso raccontare; e dopo la rinuncia accettata, e ritirato di bel nuovo in questa Casa di S. Michele Arcangelo esercitò tal virtù poco meno di quella, che avea pratticata prima di esser Vescovo; locchè durò dodici altri anni incirca, e fù da tutti, siccome da me, osservata. Voleva una picciola stanza, ma perchè doveva tenervi l'Altare per la celebrazione del divino Sagrificio, se ne doverono dare due, una per tenervi l'altare, l'altra per dormire, ed affatto non volle il quartino più polito, e grande del primo piano con doverci io dette due stanze aggiungere un stanzino per farci dormire il suo servitore. Proseguì la sua Povertà, ed astinenza di cibo, il povero suo vestire, le stesse scarpe grossolane con fibbie di acciajo, come aveva portate anche da Vescovo, ed in tutto fece rilucere sino alla morte la santa Povertà. Fu ancora sempre distaccatissimo dall' interesse, e dal danaro, e perciò non volle far menomo guadagno sopra li libri, che diede alle stampe, giacchè tante copie ne stampava, quante bisognavano per pagarsi lo stampatore.

§. 154. *Cubiculum arctum, ac pauperrimum sibi semper eligebat.*

§. 155. *Episcopali Charactere insignitus eamdem retinuit paupertatem.*

§. 156. *Meliorem Domus partem cedebat aliis.*

§. 157. *In omnibus ad mortem usque pauperrimus.*

§. 158. *In edendis libris non lucrum, sed animarum salutem respiciebat.*

V. Testis *Adm. R. D. Gerardus Petrone Parochus S. Felicis Nuceriæ annor. 72. super* 157. *Art. Proc. fol. 613. ter. & seq. dixit* = Fu eroica ancora, e sopraffina nel sudetto Servo del Signore la virtù, e voto di Povertà, il quale sebbene semplice, fù da Lui osservato più che se fosse stato solenne anche negli ultimi anni di sua vita sino alla morte. In Lui ravvisai in primo luogo, come ravvisarono tutti e dalle sue parole, e da fatti la Povertà di spirito, essendosi ravvisato sempre nemico delle ricchezze, de' commodi, de' sollievi, degli onori, e di quanto viene amato, e tenuto in preggio dalle creature, ed aver solo desiderato i beni celesti, perchè veri beni, e non falsi, come li di sopra spiegati. Intorno poi alla povertà del suo vestire, del suo mangiare, del suo dormire, ed in ogni altra cosa, tutto si rileva da quanto ho deposto in tutta questa mia deposizione; ma oltre a ciò la Povertà del suo vestire fù cosa considerevolissima; sempre andò vestito di lana, e con vesti rappezzate, non avendo voluto mai usare delle nuove, ed anche con la sottana, e cappotto lacero, che pareva un Prete, che andava mendicando, un cappello de' più ordinarj, e vecchio, che portò lunga serie di anni, scarpe simili, e capo scoverto.

§. 159. *Paupertatis Votum ad mortem usque servavit.*

§. 160. *Mente, ac spiritu pauper*

§. 161. *Laneis, reconcinnatisque vestibus utebatur.*

Super.

Super 159. *Art. Proc. fol.* 615. *& terg. dixit* = Io ho veduto per tanti longhi anni la stanza del Servo di Dio, nella quale bene spesso con Lui conferivo, era picciola, e la peggiare di queata Casa, e più povera di arredi non si poteva dare, non essendovi altro, che due vecchie sedie di paglia, sopra le quali vi teneva de' libri, una rozza vecchia, e picciola boffetta, ed un letto strettissimo composto di rozze tavole, o scannetti di pinppo anche vecchi con un saccone di tela la più vile, e grossolana, che si potesse dare, imbottito di paglia con cossini simili, ed una vecchia coverta di lana volgarmente chiamata manta, un Crocefisso, e poche figure di carta, e questo fu sino a che fu fatto Vescovo. Nel Vescovado poi anche poverissimamente si stiede, ed ho inteso dire da' testimonj di veduta degni di fede, che non volle in detti anni tredici del suo Governo affatto servirsi di letto con matarazzi, e cortine, ma simile al sudetto. Ritirato poi in questa Casa dopo la rinuncia, voleva usare la stessa povertà di una stanzuccia, letto, e mobili, come avea tenuto prima di esser Vescovo, ma fu forzato dal detto suo Direttore, e da' Padri della Congregazione a stare in due camerette, in una delle quali vi avesse tenuto l'Altare per la celebrazione, e l'altra per dormire, con obligarlo ancora, stante la sua decrepitezza, acciachi, e mali già altrove spiegati, a dormire sopra un matarazzo, ed un trapuntino di paglia, sopra di cui finalmente finì di vivere,

§. 162. *Straminea sedes rudis abacus, anguſtum, durumque Cubile, & papyraceæ Imagines tota Cubiculi ſupplex.*

§. 163. *Episcopus eamdem paupertatem profitebatur.*

§. 164. *Eadem dignitate repoſita jam ſenescens Cubili minus incommodo uti conſtat a ſociis.*

Ex Process. Ordinar. S. Agathæ.

II. Testis *Adm. Rev. D. Matthæus Megliore Parochus S. Nicolai Magni Dioec. S. Agathæ ann.* 84. *super* 160. *Art. Proc. fol.* 264 *terg. dixit* = Sò pure per averlo spesso veduto, e trattato, che possedeva la virtù della Povertà in grado eroico, mentre sò, che vestiva poveramente, portando di ordinario anche da Vescovo la stessa sottana, e cappotto negro stracciati di sajetta con povera cintura, come li portava nella Congregazione da semplice Padre, e così pure gli altri finimenti, e solo faceva uso degli abiti Vescovili in occasioni di funzioni sagre di Pontificali.

§. 165. *Episcopus Congregationis veſte indutus incedebat.*

XII. Testis *Perillustris D. Salvator Romano Civis Terræ Argentii Dioecesis S. Agathæ annor.* 47. *circ. super* 160. *Art. Proc. fol.* 623. *& ter. dixit* = In questo suo Palazzo si vedeva, siccome l'ho veduto io, il puro necesaario consistente in poche sedie di paglia, in tavolini di legno, in un lettino meschino, e basso con scanni di legno, e manta di lana, in un calamajo di osso, in una tabacchiera di legno, delle quali cose Lui facevà uso. Mi ricordo, che il Servo di Dio non avendosi portato letto, quando venne in Diocesi, doppo fattane la rinuncia prima di partire da qui, chiese a' Deputati dello spoglio, se per limosina li volevano accordare di portarsi il suo straportino, ed i due cossini di rammaco giallo, che osava dietro le spalle dormendo. Questa domanda inteneri tutti, specialmente i Depotati dello spoglio, che non potevano sentirla senza lagrime. Partendo poi da qui il Servo di Dio rinunziato questo Vescovado per ritornare in Nocera de' Pagani, tutto il suo bagaglio fu una aportella senza coverchio legata con una fonicella dietro la carrozza, nella quale aportella altro non vi era, se non un candeliere, ed una lucerna di ottone, una cioccolattiera, ed una fornacella. Sopra un

§. 166. *Nihil præter neceſſarium in tuo Episcopio videbatur.*

§. 167. *V. S. D. amarem in pauperatem demirabantur omnes nec ſine lacrymis.*

§. 168. *Sportula, lycnus, ferreum clibanum vaſisque tota fuit discedentis Antiſtitis ſarcina.*

§.169.
Sociorum instar talarem vestem induebat.

somaro poi, che andava a fianco della carrozza vi era il suo povero lettino. Mentre fu Vescovo, non si vestì mai di corto, per ordinario andava vestito come gli altri Padri della sua Congregazione, e solo quando andava in funzione, si metteva gli abiti Prelatizj, i quali erano pure ordinarj, non avendo mai fatto uso di veste di seta.

§.170.
In Episcopali Dignitate conſtitutus Sociorum inſtar utebatur veſtibus.

§.171.
Ferreis fibulis nectebat calceos.

§.172.
Cubiculi mobilium V.S.D. deſcriptio.

§.173.
Pontificalia peragens neceſſaria e Cathedrali ſumebat.

§.174.
Paupertatem V.S.D. demirabantur omnes.

XVI. Testis *Adm. Rev. D. Didacus Petrone Canonicus Collegiatæ Argentii annor.50. circ. ſuper 157. Art. Proc. fol.750. dixit* = Più ammirabile, ed eroica fu la Povertà sempre amata dal Servo di Dio; Da Vescovo vestì sempre sottana, zimarra, cappotto, e calze di lana, come ogn'altro semplice Padre della sua Congregazione con scarpe con bottoncino di ferro, o pianelle, e ruvido cappello, non solo in casa, ma anche nell' uscire, eccetto che in occasione di Funzioni Pontificali, nelle quali usciva con scarpe con piccole fibbie di ferro, facendo uso di vesti Prelatizie: Non ebbe in Casa, e sopra tutto nella sua stanza, che pochi mobili necessarj di boffettre ordinarie, e sedie, e figure di carta nelle pareti, e sulla ravola da scrivere sempre il Crocifisso, ed un divoto quadretto di Maria SSma, calamajo di osso, e tabacchiera di legno, ed un letto piccinissimo, mania di lana ruvida, e nella parte superiore della stanza per impedire l'ambiente in tempo d'inverno, aveva fatto situare un lenzuolo di tela ordinaria legato con funicelle di canape alle due opposte mura: Non ebbe argenti, che poche piccole posate, e per uso di casa una sottocoppa di rame ciprio ordinario, fazzoletto bianco, e più ordinario di colore. Ne' Pontificali fece uso del Pastorale, e bacile con bocale d'argento del Capitolo Cattedrale, e di qualche sottocoppa, che si faceva qui improntare. Tutto insomma dinotava una edificante Povertà, e nella di lui Persona, nella Casa, come con istupore ammirai sempre io, ed ammirarono tutti coloro, che ebbero la sorte di conoscerlo, e trattarlo.

Concordant ex Proc. Apost. Nucer. IX. Testis. Proc. fol.811. ad plur. seqq. XI. Testis V.S.D. Confessarius fol.1006. & seqq. XII. Testis fol.1047. & seq. XXII. Testis fol.1346. & 1348. XXV. Testis fol. 1477. & seqq. XXXIV. Testis fol.2214. XXXVI. Testis fol.2396. & seq. XLII. Test. fol.2853. & seq.

Ex Proc. Apost. S.Agatæ Test. I. Proc. fol. 580. ter. & seqq. Testis II. Proc. fol.369. ter. & seq. IX. Test. Proc. fol. 988. & seq. X. Testis Proc. fol.1063. ter. XI. Test. Proc. fol.1102. & fol.1133. XII. Test. Proc. fol.1229. terg. XXI. Test. Proc. fol.1598. & seqq. XXIII. Testis Proc. fol.1689. XXVI. Test. Proc. fol.1760. terg. XXXIV. Testis ex offic. Proc. fol.1887. ter. XXXVI. Test. ex offic. Proc. f.1994. terg.

Ex Proceſſu Ord. Nuceriæ Paganorum I. Test. Proc. fol.488., & seq. IV. Testis Proc. fol. 527. terg. XI. Test. Proc. fol. 752. terg., XVI. Test. Prot. fol.1375. XXIV. Test. Proc. fol.1611. ter., & seq. XXV. Test. Proc. fol.1634. terg. XXVI. Test. Proc. fol.1710. XXIX. Test. Proc. fol.1738. ter., & 1760. terg. = Ex Proceſſu Ordin. S.Agathæ Gothorum III. Test. Proc. fol. 297., & seq. V. Test. Proces. fol.394. terg., & seq. VI. Testis Proc. fol.434. terg., & seq. XVII. Test. Proceſſ. fol. 844. terg., caterique omnes.

DE

DE HEROICA V. S. D. CASTITATE. Num. 24.

Ex Proc. Apost. Nucer.

De visu per postremos an. 25.

V. Testis *Fr. Alexius Pollio Laicus Congreg. SSmi Redemptoris, & V.S.D. FAMULUS PER POSTREMOS ANNOS 25. annor. 54. circ. super 279. Art. Proc. fol. 534. dixit* = Sò di certa scienza, che essendo stato ordinato al Ven. Servo di Dio i bagni tiepidi, Egli vi ripugnò estremamente per causa della sua modestia, ma vi ubidì, e per mettere in custodia la sua pudicizia, voleva da se stesso, e senza l'altrui ajuto, e sostegno calare nella Bagnarola, senza curare i suoi dolori, ma perchè era inabile a farlo da se, pensò da se levarsi la camicia con ravvolgersi in un lenzuolo, ed altri pannolini con coprire così le parti del pudore, mettendosi nel bagno ajutato o da me, o dal Fratello Francescantonio Romito, ravvolgendosi nell'uscire in un' altro lenzuolo, senza farsi vedere qualche parte vergognosa del corpo, cosa che dava edificazione agli altri, ed a Lui sommo dolore.

§. 1.
Balnea volebat modestia causa.

§. 2.
Balneo ex obedientia stens tanta sollicitudine modestia studuit ut omnibus esset admirationi.

Super 335. Art. Proc. fol. 567. dixit = Sò di certa scienza, che nel parlare con donne costretto dalla necessità sì da Vescovo, che da Congregato, usò sempre tutte le cautele necessarie, quando occorreva parlarci non lo faceva da solo a solo, ma in presenza di altri, e nel Vescovado in presenza della sua piccola Famiglia, e tal volta in mia presenza, e con porte aperte, nè guardandole, o parlandole di faccia a faccia, ma di lato, ed abborriva in tal maniera l' aspetto delle donne, che essendosi portata un giorno una mia figlia d' anni due in circa a trovarmi nel Palazzo, ed avendo io dovuto entrare nella stanza di esso Ven. Servo di Dio, questa mi venne appresso, quale vedutala mi disse = *Alessio non ce la portare più, perchè mi dai disgusto*, che anzi non si faceva nè meno baciare le mani dalle donne covrendosele col fazzoletto, dicendole *baciate le vesti*, così usò per tutto il tempo di sua vita sino alla morte.

§. 3.
In aliorum conspectu cum Mulieribus loquebatur.

§. 4.
Mulieris faciem nunquam intuebat.

§. 5.
Manus suas Mulieres osculari volebat.

Super 336. Art. Proc. fol. cit. terg. dixit = Sò di certa scienza per tutto il tempo, che ho avuto la sorte di servire il Ven. Servo di Dio, che Lui non mai proferì parola meno onesta, ed equivoca, per averlo sempre inteso parlare con somma onestà, che in me svegliava grande edificazione, e divozione per essere le sue parole piene di Dio.

§. 6.
Verbum nonnisi honestatem ac devotionem spirans proferebat.

Super 339. Art. Proc. fol. 569. terg. dixit = Sò di certa scienza per la lunga servitù prestata al Ven. Servo di Dio, che Egli usò sempre un' estrema cautela, non solo riguardante la modestia degl'occhi, ma di tutta la sua persona, non permettendo di esser toccato, o veduto da alcuno, che anzi negl' ultimi anni di sua vita, per la sua Impotenza non essendo idoneo a cambiarsi da se solo per non farsi toccare, e vedere qualche parte del pudore, non voleva affatto cambiarsi, e molto si doveva sudare da me, e dal Fratello Francesco Antonio per indurlo a questo, volendo far da se, e non potendo, veniva per l'amore della Castità a contrastare con noi, e costretto dal Medico, o dal suo Padre Spirituale a cambiarsi, usava tutta la cautela nell' occultarsi le parti del pudore, ed in Arienzo quando s'infermò gravemente disse a me, ed a suoi domestici, che se Iddio se lo chiamava, non avessimo nè lavato, nè sbadato il suo corpo.

§. 7.
Ex V.S.D. oculis ac toto Corporis habitu modestia emicabat.

§. 8.
Pudoris causa ne a socio quidem tangi sinebat.

§. 9.
Post mortem etiam pudorem servare studeas munditiam corporis lotionem vestis.

De visu

§. 10.
Mente, & Corpore purus

§. 11.
Caſtitatis amore se cruciabat flagellis.

§. 12.
Numquam Mulieres ſibi Manus oſculari ſinebat.

§. 13.
Numquam verbum minus honeſtum protulit.

§. 14.
Modeſtiæ ne pudoris cuſtos tangi prohibebat.

De visu

§. 15.
Caſtitatem mente & corpore profeſſus.

§. 16.
Vel ab ipſa pueritia, & adoleſcentia V. S. D. caſtitatis candore præditum ejus Frater teſtatus eſt.

§. 17.
Spectacula adoleſcens abhorruit.

§. 18.
Carnem perpetuo crucifixit.

§. 19.
Mulieribus nonniſi inverſa facie, adhibitisque arbitris loquebatur.

§. 20.
Manus suas oſculari Mulieribus prohibuit.

VI. Testis *Rmus D. Cajetanus Fusco Canonicus Archipresbyter Cathedralis Triviricensis annor. 42. circ. super 334. Art. Proc. fol. 637. dixit* = Per quanto costa a me negli ultimi dodici anni che ho conosciuto il Servo di Dio l'ho scorto sempre castissimo di pensieri, e di corpo, e che sia stato sempre così in tutto il decorso della sua vita, mi è stato riferito da' suoi Padri Compagni ora trapassati.

Super 335. Art. Proc. fol. 637. terg. dixit = Per quanto costa a me per la causa sopradetta ho veduto sempre il Servo di Dio anche vecchio decrepito, ed accagionato di salute, usare tutte le cautele necessarie per conservare la santa Purità, ed oltre le penitenze, e discipline, che Egli praticava, come ho deposto di sopra, non si faceva baciare mai le mani dalle Donne, e l'ho veduto non permetterlo nemmeno a Madrone illustri, ritirando sotto la veste la mano. Non parlava con esse a solo a solo, mà in presenz' altrui nel bisogno preciso, nè mai di ciera, ma sempre di fianco, e si toglieva anche tante volte l'occhiale.

Sup. 336. Art. Proc. fol. cit. dixit = Per quanto mi ricordo per la causa sopradetta, non ho inteso mai dalla casta bocca del Servo di Dio una parola men' onesta, o equivoca, ma sempre le sue parole furono onestissime, ed edificanti del prossimo sino alla sua morte.

Sup. 339. Art. Pr. f. 638. ter. dixit = Mi costa per causa di propria scienza, che il Ven. Servo di Dio negli ultimi dodici anni della sua vita a dispetto della sua decrepitezza, ed inabilità a potersi muovere da se stesso, fù sempre cautelatissimo, e gelosissimo della santa modestia verginale non solo degli occhi, ma di tutta la sua persona, non permettendo mai di farsi vedere, e toccare da chicchesia in quelle cose, che potevano offendere la santa modestia.

IX. Testis *Adm. R. P. D. Paschalis Caprioli Missionarius Congregat. SS. Redempt. ann. 69. circ. Super 334. Aut. Proc. fol. 813. & ter. dixit* = So per testimonianze degne di fede, come ancora per causa di propria scienza, che il nostro Ven. Servo di Dio fu sempre castissimo di mente, di spirito, e di corpo, tanto da Secolare, quanto da Congregato, quanto da Vescovo, di modo che arrivò a dire una volta il suo Fratello fu D. Ercole Liguori a me, ed al fu nostro P. Villani queste precise parole = *Per carità fate moderare le penitenze a Fonso, perchè Egli, siccome li aveva detto la sua commune Madre era stato sempre puro, e lontano da questo vizio tanto da Secolare, quanto da Prete.*

Super 335. Art. Proc. fol. 813. ter. & seq. dixit = Depongo per causa di propria scienza, e per testimonianze degne di fede, che il nostro Ven. Servo di Dio per conservare la santa Castità, fuggì sempre da Secolare le veglie, teatri, spettacoli, e festini, macerò ancora la sua carne continuamente con digiuni, penitenze, discipline, e cilizi, ed usò tutte le cautele possibili, e necessarie non solo da nostro Congregato, ma ancora da Vescovo, e fino alla decrepitezza nel parlare con donne, colle quali non parlava mai da solo a solo, ma alla presenza di altri, e pure non ci parlava mai a fronte, ma di fianco, e colla faccia rivolta, e tante volte si levava anche li occhiali per affatto non vederle, e pure le licenziava con brevi parole. Ne ai faceva mai da esse baciare la mano nuda, ma ce la presentava sotto la propria veste, oppure li presentava il gomito, mettendo la mano dentro l'apertura della sottana nel petto, e così usò sino alla morte, di modo che mi è stato riferito da una persona degna di fede,

che

che alli 28. di Novembre l'anno 1784. tre anni in circa prima di morire il nostro Ven. Servo di Dio essendo venuto a visitarlo alcuni Galantuomini con un Ragazzo di tenera età, disse al Fratello assistente dopo partiti li medesimi, che allora quando venivano ragazzi a baciarli la mano, subito li licenziasse, perchè potevano far venire tentazioni, specialmente a quelli, che menano vita ritirata non solamente giovani, ma a vecchi ancora, poichè in materia di purità, non vi è cautela, che basta. Questa medesima necessaria cautela esiggeva da noi Congregati, perciò ordinò più volte con lettere circolari, ed insinuò nelli capitoli, e collazioni domestiche, che non si avessero fatto baciare le mani dalle donne, causa per cui diede ordine à Superiori delle Missioni, specialmente in quell' anno, che io fui in Calabria con Compagno a missionare, che non ci avessi fatto fare la barba, perchè giovani, se non che in fine della missione, e tutto per timore di mettere in pericolo la santa Castità.

§. 21.
Castitatis amore cautus in omnibus vel in minimis erat.

§. 22.
Manus ne Mulieres oscularentur prohibuit Sociis.

§. 23.
Missionum tempore adolescentibus Sodalibus ne barbam raderent indixit.

X. Testis *Fr. Leonardus Cicchetti Laicus Congregationis SS. Redemptoris ann. 73. Super 335. Art. Proc. fol. 900. dixit* = Che una volta atando missionando il Servo di Dio con suoi compagni ne' Casali di Napoli, detto Servo di Dio fu mandato a chiamare dalla qu. Duchessa dell' Isola, che si trovava allora nel Casale della Barca, ed io essendoli Compagno allora mi disse, portandosi dopo la visita del Sagramento dalla sudetta Signora Duchessa = *Fratello Leonardo non ti fermare in niun luogo, se non dove ti dico io, vieni sempre appresso di me* = arrivati al Palazzo della suddetta Duchessa, entrammo nel quarto della medesima, ed essendoci accorsa avanti, il Ven. Servo di Dio, per non vederla si levò gli occhiali. Ella portò il Ven. Servo di Dio nel suo gabinetto, ed io seguitandolo secondo il suo ordine ginoti là mi disse = *Seditì quà avanti la porta* = da dove benissimo io vedeva ambedue. Allora viddi, che il Servo di Dio fattosi dare dalla Signora Duchessa un libro, lo leggeva nell' atto, che essa parlava, per non guardarla rispondendole in tal situazione. Per la suggezione però, che aveva di me, che stavo vicino, trattava di accostare ogni tanto la sedia, ed avvicinarsegli; ella si avvicinava, ed il Servo di Dio si scostava, fintanto che arrivati l'uno, e l'altra vicino al muro della stanza, non avendo più luogo da scostarsi, collo stesso libro in mano, e quasi vicino agli occhi si pose di fianco, e così l'ascoltò. Terminata la conferenza fra loro nell' andarcene, questa Signora fece trovar pronta la carrozza con due paggi; ma il Servo di Dio non volle servirsene, dicendo, che la sua carozza era il bastone, licenziando ancora i paggi dopo dati pochi passi, che dovevano secondo l'ordine accompagnarci con due torce fino all'Ospizio, di S. Aniello, dicendo, che se ne fossero andati, perchè il Signore ci averebbe guidato all' oscuro.

De propria experientia

§. 24.
Ab Insula Ducissa vocatus lectioni vacans ipsam audiebat, & colloquebatur.

§. 25.
Quo nobilis Matrona, secreti causa, magis Ven. Alphonso appropinquabat. ea magis ipse retrocedebat, faciemq. aversabatur.

XI. Testis *Adm. R.P.D. Joannes Baptista de Cortanzo Consultor Generalis Congr. SS. Redemptoris, & V. S. D. CONFESSARIUS annor. 57. Super 279. Art. Proc. fol. 1001. dixit* = Sò per certa scienza; che il Ven. Servo di Dio fu eroicamente amante della Purità, e Castità, che con tutti i suoi sensi la custodì con somma gelosia, non si fè mai toccare, ne si voleva far vedere anche quando non poteva da se cambiarsi la camicia, non guardò mai in faccia le donne, non si fè mai baciare le mani, si fu modestissimo.

De propria experientia.

§. 26.
Ne subucalem quidem ab aliis tolli finebat.

Super

che in tutti quegli anni, che seco ho conversato, per cautela della santa castità fu sommamente modesto non solo negli occhi, ma ben anche con tutta la sua persona, non volendo mai esser toccato, o veduto da nessuna Persona, anzi negli ultimi anni della sua vita resosi inabile da se, nè potendo cambiarsi affatto, non lo voleva permettere nemeno di essere ajutato da me, e dal suo Servo per tal uopo, onde essendo stato costretto dal Medico fu Don Francesco Tortora, e dal suo Padre Spirituale a mutarsi le biancherie, lo faceva con tale ribrezzo, che si vedeva al sommo guardigno nell'occultare le parti del pudore, insinuando ad ambedue di stare attenti alla modestia degli occhi.

§.38. *Cautos oculis ad modestiam servandam ne tangi quidem sinebat.*

§.39. *Pudoris custos oculorum cautelam commendabat aliis.*

XXXIII. Testis *Adm. Rev. P. D. Laurentius Nigro Consultor Generalis Congregationis SSmi Redemptoris annor.* 61. *super* 335. *Art. Proc. fol.* 2135. *dixit* = Che il Ven. Servo di Dio in tutta la sua vita usò gran cautela nel parlare con donne, quando la necessità lo richiedeva, sempre però alla presenza di altri, e di fianco per non guardarle, praticando lo stesso con Parenti ancora, senza mai farsi baciare la mano: per quanto mi costa da testimonj degni di fede, e per publica voce, e fama fuggì prima di congregarsi, stando nel secolo, li publici spettacoli, teatri, veglie, e festini, e tanto era zelante sù di questo, che una volta ci scrisse per lettera circolare, che nel parlare con donne, posta la necessità, si facesse in Chiesa con tutta la modestia, e decoro, e dal Soggetto destinato dal Superiore.

De visu

§.40. *Sola necessitatis cauta, nimioque cautus cum Mulieribus verba faciebat.*

§.41. *In saeculo omnes spectacula abhorruit,*

Super 336. *Art. Proc. fol. cit. dixit* = Sò di certa scienza, che al Ven. Servo di Dio non scappò mai di bocca parola meno onesta, ma sempre edificante, dovendo parlare sù materia morale ci usava somma cautela, e circospezzione attinente al sesto Precetto.

§.42. *Nullum ex Ejus ore verbum excidebat, quod honestatem non redoleret.*

Super 338. *Art. Proc. fol.* 2135. *terg. dixit* = Sò di certa scienza, che il Ven. Servo di Dio in tutto il tempo di sua vita odiò più che la morte il vizio opposto alla virtù della Castità: quando predicava sù tal materia, divolva tutto fuoco, e da Vescovo usò tutti i mezzi per estirparlo dalla sua Diocesi.

§.43. *Vitium Castitati oppositum nimio adversabatur odio,*

Super 339. *Art. Process. fol. cit., & seq. dixit* = Sò di certa scienaa, che il Ven. Servo di Dio, oltre la cautela degli occhi, fù cautelatissimo nella sua persona, per la somma modestia, che aveva non permettendo mai ad alcuno, che lo vedesse, o lo toccasse, e nella sua inabilità, negli ultimi anni di sua vita, non essendo più Egli padrone di fare da se, non voleva cambiarsi nè camicia, nè calzonetto, dovendosi sudare per indurlo a ciò, volendo fare da se contrastando con chi lo serviva, ed usando nel mentre, quasi a viva forza, se li toglievano, e se li ponevano la camicia, e calzonetti, tutta la cautela per far, che non si vedesse qualche parte, che il pudore non permette.

§.44. *Modestiae, ac Pudoris Custor oculos custodiebat.*

§.45. *Ad sese inducendum impune a suo quidem famulo tangi patiebatur.*

XXXV. Testis *Adm. Rev. P. D. Petrus Volpicelli Missionarius Congregat. SSmi Redemptoris, & V.S.D. CONFESSARIUS annor.* 59. *circ. super* 334. *Art. Proc. fol.* 2317. *terg. dixit* = Sò per certa scienza, che il Ven. Servo di Dio fu puro di animo, e di corpo: Sò poi per publica voce, e fama, che rinunciò alle nozze della figlia del Principe di Presiccio.

De propria experientia

§.46. *Nobilis Puella Matrimonium rejecit Castitatis amore,*

§.47. *Tractatum de Matrimonio Tyronibus explicans latinis, onestisq ne verbis utebatur,*

Super 336. *Art. Proc. fol. cit. dixit* = Sò per certa scienza, che allora quando ci pigliava la ripetizione della Teologia morale, essendo

Noi

Noi studenti, usava sempre il Ven. Servo di Dio parole oneste, e latioe = *de usu Matrimonii*, *& de Sexto Præcepto* =. e questi due trattati ce li faceva fare all' ultimo di tutta la Teologia morale.

§.48. *Tentationes strenue vitit,*

Super 337. *Art. Proc. fol.* 2318. *dixit* = Sò per certa scienza, che il Ven. Servo di Dio sei, o sette anni prima di morire ebbe orribili tentazioni contro la Castità, a' quali resistè con invitto coraggio sino alla morte,

§.49. *Ut a sua Diœcesi Impuritatis vitium procul arceret elaborabat plurimum*

Super 338. *Art. Proc. fol. cit. dixit* = Sò per publica voce, e fama, che il Ven. Servo di Dio nel tempo del suo Vescovato si affatiò sempre per sradicare dalla sua Diocesi il vizio della libidine, per averci Lui un particolare orrore,

Super 339. *Art. Process. fol. cit. in fin., & terg. dixit* = Sò per certa scienza, che il Ven. Servo di Dio voleva fare ogni cosa da se; negli ultimi anni di sua vita per amore della Castità, e della modestia, molte volte ci voleva l'obbedienza del Confessore per farsi ajutare a levare o la camicia, o li calzonetti.

§.50. *Senescens, viribusque destitutus ne subuculam quidem a se tolli sinebat,*

De propria experientia,

XXXVII. Testis *Admod. Rev. P. D. Dominicus Corsano Missionarius Congreg. SSmi Redemptoris, & V. S. D. CONFESSARIUS annor.* 82. *circ. super* 334. *Art. Proc. fol.* 2537. *terg. dixit* = Egualmente che in tutte le altre virtù fu eroico il Servo di Dio in quella della Castità, per cui, come ho deposto nell' Articolo 12. rinunziò le nozze conchiuse dal suo Genitore, e si mantenne sempre perseverante in detta santa virtù sino alla morte,

§.51. *Nuptias a Patre statutas rejecit Castitatis amore,*

§.52. *Verba vel minus honesta nunquam protulit,*

Super 336. *Art. Proc. fol. cit. dixit* = Mi ricordo bene anche per causa di scienza, che il Servo di Dio non si udì mai da me, o da altri proferire parole meno oneste, o equivoche sù questa materia, ma esse sempre furono onestissime, ed edificanti del Prossimo, e benchè qualche volta avesse avuto a parlare di qualche caso di coscienza circa al sesto Precetto, lo faceva sempre con molta circospezzione, e parole onestissime. Anzi consigliava sempre i Giovani Sacerdoti a non leggere mai i Trattati morali sul sesto Precetto, e sol Matrimonio, se non quando erano prossimi a predere la Confessione.

§.53. *De sexto præcepto nimia cautela loquebatur,*

§. 54. *Castitatis virtutem ad mortem usque dilexit.*

Super 338. *Art. Proc. fol.* 2038. *dixit* = Fù non solamente Egli al sommo nemico giurato d'ogni peccato turpe in tutto il tempo della sua vita sino alla morte, ma eziandio per vieppiù mantenersi illibato sopra questa santa virtù, non permise mai a donna veruna di farsi bacisre le mani nude, ma sempre le porgeva da sotto il mantello, e si toglieva li occhiali, per cui affatto non più ci vedeva; quel che fece poi da Vescovo nella sua Diocesi per estirpare questo vizio maledetto, fu incredibile, come mi fù riferito da Persone degne di fede,

§.55. *Mulieres nec aspiciebat, nec suas manus osculari sinebat,*

Super 339. *Art. Proc. fol. cit. dixit* = Mi ricordo bene anche per causa di scienza, che il Servo di Dio usò sempre somma cautela circa la modestia, non solo degli occhi, ma eziandio di tutta la sua persona, non volendo farsi toccare, e vedere da alcuno; Negli ultimi anni poi della sua vita, essendo reso insbile, nè potendo far da se, per non farsi vedere, o toccare qualche parte del suo corpo, che il pudore non permette, non voleva nemeno cambiarsi, sicchè ci si doveva faticare per fargli mutare la camicia, e sotto calzoni, e pure Egli in questa necessità mostrò sempre atti, e gesti di covrirsi colle sue mani afferrate alla camicia, e sopratutto lo viddi prima di morire, benchè destituito in qualche parte, volendo il suo Servo rasciu-

§.56. *Pudor, ac modestia in V. S. D. heroica,*

§.57. *Ejusdem Pudoris amore, viribus destitutus ab aliis tangi agrotferebat,*

garli

garli il sudore dal petto, fare questa bell' azione per testimonio di quella sua verginale modestia, che seco portò sino al Sepolcro.

§.58. *Virginalem Pudicitiam nunquam amisit.*

XXXVIII. Testis *Adm. Rev. P. D. Deodatus Criscuoli Missionarius Congregationis SSmi Redemptoris annor. 60. circ. super 335. Art. Proc. fol. 2715. dixit* = Sò per causa di propria scienza, e per testimonianze degne di fede, che il Ven. Servo di Dio a fine di mantenere illibata la sua Castità fuggì sempre le veglie, i teatri, i spettacoli, ed i festini; così ancora macerò la sua carne con aspri digiuni, penitenze discipline, e cilizj, e menò sempre una vita penitente. Maggior cautela usò particolarmente nel parlare con donne, colle quali non parlava mai da solo a solo senza necessità precisa, e se ne sbrigava con poche parole, e gravi alla presenza altrui. Non ci parlava mai a fronte, ma di fianco per non guardarle in faccia, e si levava talvolta anche l'occhiali, senza di cui affatto non ci vedeva, per affatto non vederle. E mi ricordo di un fatto particolare sù ciò avvenuto alla mia presenza, allorchè Egli da Vescovo si portò in questa Casa a celebrare il Capitolo generale, come ho deposto nell' Interrogatorio 20; fu fatto Egli pregare da una tal Gentildonna, che essendo incinta, voleva la sua santa benedizione; si scusò più volte il Servo di Dio col pretesto di non poter calare alla Chiesa, ma finalmente importunato dal fù nostro P. D. Girolamo Ferraro Consultore Generale dovette crollare il capo, ma volle seco portare anche me, ed arrivati nella Sagristia della Chiesa colla faccia rivolta di fianco disse alla prefata Gentildonna, cosa mai l'occorreva: Ella lo pregò, che l'avesse raccomandata al Signore, e che le avesse data la santa benedizione per lo felice parto, a cui era prossima: Il Ven. Servo di Dio anche colla faccia rivolta senza guardarla, la benedisse, e così ce ne salimmo alla sua stanza. Per la stessa causa depongo, che il nostro Ven. Servo di Dio non permise mai alle donne di farsi bagiare la mano, e qualora ne era importunato, ce la presentava sotto la veste, mai facendosela bagiare nuda anche a donne rispettabili, e Religiose; e questa santa cautela usò fino alla morte.

§.59. *Mundi solatia fugiens Carnem crucifigebat.*

§.60. *Aliorum præsentia inversaque fronte Mulieres alloquebatur.*

§. 61. *V. S. D. a Nobili Femina vocatus eum alloquens pavi modo se gessit.*

§. 62. *Suæ manus osculum Mulieribus nunquam permisit.*

Super 336. Art. Proc. fol. 2716. dixit = Depongo per causa di propria scienza di non avere mai inteso dalla bocca del Ven. Servo di Dio in tutti quelli anni, che ci ho praticato una paroluzza meno onesta, o equivoca, poichè tutte le sue parole furono sempre onestissime, e di edificazione a chiunque le udiva: Anche quando occorreva di parlare di casi di Teologia Morale sopra il sesto Precetto, o di Matrimonio, lo faceva sempre con somma circospezione, riserva, onestà, cautela, e brevità, anzi consigliava a noi Giovani della sua Congrezioone a non leggere i trattati morali appartenenti alla sopradetta materia, se non se quando eravamo prossimi a prendere la facoltà di confessare. Mi ricordo ancora, che dovendo leggere Egli a me, ed ad altri Studenti Compagni, dopo terminato il corso di Teologia Morale, il Trattato del sesto Precetto, e de Matrimonio, lo fece colla mano destra stretta al suo Crocifisso pettorale, e colla sinistra attaccata alla corona di Maria Santissima, che portava alla cinta; Lo fece con parole gravi, oneste, e con somma cautela. In oltre essendo qui venuta l'opera del Museo Erculanese regalata dal Principe di Caposele alla libraria di questa nostra Casa, il Ven. Servo di Dio la volle vedere, e quando si accorse, che vi erano molte figure nude, ed immodeste di antiche Deità, subito cominciò a cassarle colla penna, e co-

§.63. *Verba nonnisi casta & aliorum ædificationi accommodata proferebat.*

§.64. *De Matrimonio differens maxima utebatur, cautela.*

§.65. *Eosdem tractatus Tyronibus prohibuit.*

§. 66. *Idem efficacius probatur a Teste.*

§.67. *Libri dono Magnatis accepti figuras minus honestas diligenti calamo delevit.*

maodò ancora a me, che stava coo esso di fare lo stesso, ed alcune, che non si poteva arrivare a cassarle coll' inchiostro, prese la forbice, e le lacerò tutte quante, e così avendo storpiate, macchiate, e ritagliate le figure immodeste, fece trasmettere la detta Opera nella Casa sopraderta.

Super 339. *Art. Proc. fol.* 2717. *ter. dixit* = Per la stessa causa depongo, che il nostro Ven. Servo di Dio a cagione della sua santa Castità, non solamente osò somma cautela nella modestia degli occhi, ma ancora rispetto a tutto il suo corpo, non permettendo mai ad alcuno di toccarlo, e vederlo, di modo che mi ricordo bene, che negli ultimi anni della sua vita essendosi reso inabile a poter fare le sue funzioni necessarie da se medesimo, o cambiarsi la camiscia, o calzonetti, ci voleva l' espressa licenza; e li contrasti di chi lo serviva a farsi ajutare, e si sentiva continuamente contrastare con chi lo ajutava a fare le sopradette cose per non farsi vedere, o toccare le gelose parti del santo pudore.

§. 68.
Oculis cautus ne tangi quidem ab ullis finebat.

De propria experientia.

XLIV. Testis *Adm. R. D. Foelix Verzella Canonicus Collegiatæ Montellæ Diœcesis Nusci V.S.D. SECRETARIUS, ET CONFESSARIUS annor.* 68. *circ. super* 335. *Art. Proc. fol.* 3072. *dixit* = Sò bene per testimonianze degne di fede, che il Ven. Servo di Dio, a fin di conservare intatta la sua Castità, fuggì sempre le veglie, i teatri, ed i festini, e mortificò la sua carne coo aspre penitenze, discipline, vigilie, cilizj, e digiuni, ed usò tutte le più fine cautele in tutto il decorso della sua vita; colle Donne anche da vecchio Vescovo non parlò mai da solo a solo, ma sempre in presenza mia, e di altri Familiari, e colle porte tutte aperte, e colla faccia in un'angolo rivolta per non guardarle. Non fu mai possibile di dare a baciare la mano nuda ad alcuna Donna, ne anche alla propria Cognata, o altra Dama di rango, ma sempre il gomito, mettendosi le mani nell' apertura in petto della sottana; ne fece entrare mai alcuna Donna nella sua stanza, e ne meno noi suoi Familiari, se non ae quando si era compostamente vestito, levandosi anche, e mettendosi la sottana dentro il medesimo letto; e viddi ancora, che Egli quando parlava con donne per pura necessità, secondo portava l' Officio Pastorale, teneva sempre in mano afferrata la sua corona.

§. 69.
Mundi illecebra fugiens se cruentabat flagellis.

§. 70.
Episcopus facie inversa nec sine aliorum præsentia Mulieres alloquebatur.

§. 71.
Mulieres alloqui conatus coronam manu strictè tenebat.

Super 336. *Art. Proc. fol.* 3073. *dixit* = Mi ricordo bene di propria vedota, che non ho udito mai dalla bocca del Ven. Servo di Dio una parola meno onesta, o equivoca, ma sempre parole sante, oneste, ed edificanti del Prossimo. Quando esaminava i Confessori sopra il sesto Precetto, o de Matrimonio, lo faceva con modi troppo circospetti, ed onesti, anzi mi ricordo, che loro insinuava, e che avessero lette le sopradette materie con molta cautela, ed a tale effetto ancora nell' opera della prattica de Confessori fatta in lingua Italiana queste materie le dettò in lingua latina; Mi ricordo ancora, che gli ordinandi quando li esaminava, loro imponeva, che non avessero studiate queste materie del sesto Precetto, se non quando pigliavano la Confessione.

§. 72.
Nullum nisi honestum proluit verbum.

§. 73.
De sexto Præcepto loquens vel scribens maxima id peragebat cautela.

Super 337. *Art. Proc. fol. cit. ter. dixit* = Ho sempre ammirato il Ven. Servo di Dio un' Angelo in carne, e purissimo nei pensieri, parole, ed opere.

§. 74.
Angelus in carne vivens putabatur a Teste.

Super 338. *Art. Pr. f.* 3073. *t. dixit* = Sò di causa di propria scienza, che il Ven. Servo di Dio fu sempre nemico giurato in tutto il tempo, che

che l' ho praticato, del vizio della libidine, perciò si affaticò tanto, spese tanto, e pati tanto per eliminarlo dalla sua Diocesi, senza lasciare alcun mezzo, o umano, o Divino, secondo io ho deposto, e quando predicava sopra tutto agli Ecclesiastici, e doveva toccare questo vizio, si faceva tutto fuoco, e si vedeva fuori di se stesso,

§.75. *Ut a sua Dioecesi Impuritatis vitium eliminaret plurimum elaborabat.*

§.76. *Ignem spirans in Impuritatem iavehi videbatur.*

Super 339. Art. Proc. fol. cit. & seq. dixit = Sò per causa di propria scienza, che il Servo di Dio in tutto il decorso, che io lo servii, osò estrema cautela circa la santa Modestia non solo degli occhi, ma anche di tutta la sua persona di modo che, nel tempo, che dovè pigliare i bagni tepidi, come ho detto nell' articolo 279. si ebbe molto a stentare, e volle usare tutte le possibili cautele della modestia, e questa modestia volle anche, che si fosse osservata col suo corpo dopo la sua morte, poichè quando fu estremato, dopo il fiero reumatismo, e stiede prossimo a morire, ordinò a me, ed al suo Servo Alessio, che non si fosse aperto, oe imbalsamato il suo Corpo, che lasciava a sotterrarsi nella sua Cattedrale di S. Agata,

§.77. *Balnea salutis causa sumens modestiam vere eximiam ostendebat.*

Ex Processu Apostolico S. Agathæ

II. Testis *Illma Domina Catharina Minutilli Vidua Lucca Incola S. Agathæ annor. 74. super 334. Art. Proc. fol. 373. ter. dixit* = Che il Servo di Dio quando parlava con donne, e sempre già per giuste cause, osava la più scropolosa cautela, tenendo sempre in vista qualche altra persona, e specialmente Fratello Francesco Antonio Romito suo familiare, e nel parlar con Donne non soleva guardarle in faccia, come è accaduto a me quante volte mi è occorso di trattarci.

De visu.

§.78. *Justa de causa Mulierem alloquens nunquam eam aspiciebat.*

Super 335. Art. Proc. fol. cit. dixit = Tutte le volte, che mi occorse parlare col Servo di Dio, sempre ne intesi parole le più aggiustate, e quando istruiva, o predicava in publico, inculcando la santa purità, si serviva di parole moderatisime, ne punto offendeva l' orecchio degli Ascoltanti.

§ 79. *In Sermone purus Castitatem commendabat.*

Super 338. Art. Proc. fol. 374. dixit = Da quello, che già ho deposto poc' anzi si rileva chiaramente la somma modestia del Servo di Dio, aggiongo soltanto, che non permetteva da farsi toccare da alcuno, e specialmente dalle Donne, le quali ogni volta, che si accostavano a bagiargli la mano, sempre se la ritirava assolutamente, e non mai arrivavano a bagiarla.

§.80. *Mulieram osculo manus retrahebat suas.*

III. Testis *R. D. Michael de Abruzzo Presbyter Secularis S. Agathæ annor. 57. super 333. Art. Proc. fol. 686. dixit* = Sò, che il Servo di Dio fu vigilantissimo custode di tutte le virtù, e specialmente della Purità, per amor di cui non solo era dedito alla mortificazione, e custodia de suoi sensi; non permetteva, che alcuna donna se gli avvicinasse neppur per baciargli la mano; il che mai permise, ne parlò mai con donne senza una giusta causa; e dovendoci parlare, vi discorreva con di fronte, ma di lato per non guardarle in faccia. ed in presenza d' altri. E tutto ciò mi costa per averlo veduto.

De visu

§.81. *Probatur idem.*

Super 335. Art. Proc. fol. 686. ter. dixit = Che il Servo di Dio fu sempre esemplare in tutte le sue azioni, e posso attestare, che non mai intesi dalla sua bocca uscire alcuna parola, che potesse esser neppur d' ammirazione a chi la sentiva. Se mai occorreva di discorrere di

§.82. *Cum Castitatis amore verba componit.*

cose laide per consiglio, o per esame di qualche questione Teologica circa questa materia, si conteneva in termini si proprj, e ristretti, che sembrava d'altro discorresse.

Super 338. *Art. Proc. fol.* 687. *dixit* = Non solo trattai col Servo di Dio in sua Casa, ma anche più, e più volte l'accompagnai in Chiesa, e per le strade di questa Città, e perciò posso sicuramente attestare, che sempre ammirai in Lui una somma modestia si negli occhi, come in tutto il suo portamento.

§. 83. *Oculis solo fixis incedebat*

De visu

XI. Testis *Rmus D. Joannes Baptista de Lucia Canonicus Cath. S. Agathæ S. Theol. Lector, Vice Rector Seminarii, & Examinator Synodalis annor.* 55. *super* 334. *Art. Proc. fol.* 1134. *dixit* = Che il Servo di Dio sia stato esattissimo di mente, e corpo io lo tengo per certo, non solo, perchè l'ho udito spesso predicare, ed inveire contro il vizio dell'impurità, ma ancora perchè spesso l'ho udito celebrare le lodi della Castità, sopra tutto predicando a giovani nel suo Seminario, mentre io ne era Alunno; Come anche perchè sò, che il Servo di Dio mortificava la sua carne, ossva moltissima cautela nel parlare con donne, colle quali trattava solo in presenza di altri, e finalmente perchè sò, che il Servo di Dio non lasciò mezzo alcuno per estirpare dalla sua Diocesi il vizio della impurità, e che avendo Egli composto un Compendio della sua Teologia Morale in lingua Italiana, ne scrisse in lingua latina quella parte, nella quale trattavasi del sesto Precetto del Decalogo affinchè i giovani lettori, ed altre persone non prevaricassero leggendo tal libro.

§. 84. *Mente, & Corpore purus*

§. 85. *Carnem crucifixit.*

§. 86. *A sua Diœcesi Impuritatem fugare studebat.*

§. 87. *De sexto Præcepto eautus scripsit.*

Super 335. *Art. Proc. fol.* 1134 *ter. dixit* = E verissimo, che il Servo di Dio consigliava a Giovani non leggere i Trattati della Morale appartenenti al vizio impuro; anzi mi costa, che il Servo di Dio ordinò espressamente, che tali Trattati non si spiegassero agli Alunni del suo Seminario, volendo, che da medesimi si avessero a leggere, quando sarebbero fatti Confessori.

§. 88. *De eodem Præcepto Tractatus Tyronibus prohibuit.*

De visu

XIII. Testis *Adm. R. D. Hyacinthus Morgillo Canonicus Archipresbyter Collegiatæ Argentii annor.* 59. *super* 334. *Art. Proc. fol.* 1279. *dixit* = Di veduta depongo, che il Ven. Servo di Dio praticò tutti i mezzi più opportuni, e necessarj a fin di conservare la bella virtù della santa Purità. Egli dovendo parlare con donne, a queste parlò di fianco, e mai da faccia a faccia, e sempre in presenza di altri, nè mai permise farsi baciare le mani dalle medesime. E mi ricordo su tal proposito, che qui nel Monastero di Religiose Claustrali della Santissima Annunziata eravi un costume, che la Professa nel fare i voti solenni era solita porre le mani sue nelle mani del Vescovo, e trovandosi una volta il Servo di Dio a fare questa funzione, la Professa voleva porre le sue mani nelle mani di Monsignore, il quale non capendo sul principio cosa doveva farsi, si fermò la funzione; ma avendo poi capito la cerimonia che doveva farsi, tutto si arrossì, e gridò: *Voi siete andati in pazzia: Tu tieni le mani tue, ed io le mie.* A questi gridi le Monache gridarono, che così era stato il costume per lo passato. Il Servo di Dio con umiltà rispose, *che questo era stato abuso, e che non si poteva in verun conto sostenere*, e di fatti d'allora levossi un tal costume.

§. 89. *Ad Castitatem servandam media magis apta selegit.*

§. 90. *Manus suas Mulieres osculari noluit.*

§. 91. *In Monialium professione excipienda, Virginis manus in Antistitis manus inserendi morem abhorruit.*

XXI. Testis *Adm. R. P. D. Vincentius Magaldi Congr SSmi Redemp. & POSTREMUS CONFESSARIUS V. S. D. annor.* 48. *super* 333. *Art. Proc. fol.* 1597. *dixit* = Per quanto a me costa posso atte-

De visu

sta-

stare di aver saputo da persone degne di fede si Ecclesiastiche, come Secolari, che il Servo di Dio non volle mai abbracciare lo stato Matrimoniale, ricusando sempre varj partiti vantaggiosi di Matrimonio, particolarmente quello della figlia del Principe di Prisiccio con disgusto sommo de suoi Genitori, e ciò per amore della virtù della Castità, e per servire Dio in uno stato più perfetto, come già eseguì, abbracciando lo stato Ecclesiastico, e quello di Missionario, e non macchiò mai per ombra alcuna cotesta bella virtù, per averlo in confessato sino all' estremo di sua vita.

§. 92.
Nuptias sibi utiles invitis Parentibus Castitatis amore rejecit.

§. 93.
Virginitatem ad tumulum usque perduxit.

Super 338. *Art. Proc. fol.* 1597. *dixit* = Mi ricordo benissimo, che nell' ultima sua infermità, mentre quelli, che lo servivano, dovevano spesso maneggiare, e toccare la sua Persona, come portava il bisogno, Egli il Servo di Dio subito pronto a tener ben custodito, e coverto ciò, che il pudore, e la modestia non permettono vedersi; cioc chè fu da me, e dagl' altri astanti osservato con somma nostra meraviglia, ed edificazione, tanto Egli era geloso, ed eroico custode della Castità.

§. 94.
V.S.D. Pudor, ac modestia ædificationi erat aliorum.

XXV. Testis *D. Dominicus Antonius Jannella Airolæ V. S. D. FAMULUS ann.* 64. *super* 185. *Art. Proc. fol.* 1723. *ter. dixit* = Mi ricordo, che il Servo di Dio nelle sue prediche, alle quali io sempre assisteva, inveiva fortemente contro il vizio disonesto, che diceva essere la causa della rovina di tante anime; procurava d' informarsi, se mai vi erano donne di mala vita, ed ordinava, che se li fosse data la limosina giornalmente, affinchè non avessero commessi de' peccati, potendo vivere con l'elemosina.

De visu
§. 95.
In Impuritatem acriter invehi in Sermone audiebatur.

§. 96.
Inhonestis Mulieribus, quod earum impuro lucro tollebat, supplebat eleemosinis.

Super 338. *Art. Proc. fol.* 1725. *ter. dixit* = Per quel tempo, che io trattai il Servo di Dio, osservò una somma modestia, nè mai permise essere toccato da' suoi Servitori nello spogliarsi, vestirsi, ed in altre funzioni.

§. 97.
Modestiam præseferebat eximiam.

XXVII. Testis *Adm. R. D. Petrus Truppi Presbyter Secularis Civit. Airolæ Dioceesis S. Agathæ ann.* 66. *circ. super* 333. *Art. Proc. fol.* 1787. *ter. dixit* = Mi costa, che il Servo di Dio fu amantissimo della virtù della Castità, e con tanta gelosia conservò questa virtù, che non solo rigorosamente castigava i suoi sensi, ma non permetteva neppure li fosse da qualche donna baciata la mano, e se qualche volta lo permetteva, copriva la mano col suo cappotto, e poi la lasciava baciare. Questa diligenza in mia presenza praticò colla Cognata moglie di D. Ercole suo Fratello, colla quale neppure da solo a solo volle discorrere, ma anche in presenza mia, e d'altri, e senza mai volgergli in faccia i suoi occhi. L'istesso fece anche in mia presenza colla quondam Donna Maddalena di Marco, che non volle affatto darli udienza, e finalmente glie l'accordò dentro la Cappella, ed anche in presenza mia, e di altri Sacerdoti.

§. 98.
Rigidissimus sensuum custos.

§. 99.
Manus suas nonnisi pallio tectas Mulieres osculari patiebatur.

§. 100.
Nec aspexit Fratrium.

XXXVI. Testis *Rmus D. Dominicus Russo olim Parochus Cath. S. Agathæ, modo Canonicus ejusdem Ecclesiæ ann.* 67. *juxta* 24. *inter. Proc. fol.* 1968. *respondit* = Non mancò nel nostro S. Prelato l' ornamento di altre virtù, e principalmente della Castità, poichè si ravvisava in Lui uno somm'orrore al vizio opposto, e contro questo inveiva spesso nelle sue prediche, e per impedire i scandali disonesti prendeva i più opportuni rimedj, e non potendo con la sua potestà ordinaria, implorava il braccio secolare, a tenore de' Sagri Canoni &c. Si faceva tutto fuoco, ed era tutto zelo per estirpare questo ma-

De visu.

§. 101.
Ad impediendas Impuritatis scandala media magis apta selegit.

§.102.
Incedens humi defixos tenebat oculos.

§.103.
Feminas malum odorem vedolentes in carcerem detrusit, ac exilio multavit.

maledetto viaio della caroe dalla sua Diocesi : essendo a me ciò molto noto come Psrroco aotto il suo governo. Egli nel caminsre per atrada si vedevs modestissimo negli occhi, e iottoin se riconcentrato. Egli oon parlava con Doone da aolo a solo, e se la necessiti l'eaiggeva, oon ci parlava mai da faccia a faccia, ms di fianco. Non trovava pace, quando sapeva esservi Donoe di psrtito, e se non le faceva ammonire dal proprio Parroco, rinscite inutili le smmonizioni del Parroco, l'ammooiva di persona, e non emendsndosi, veniva al gastigo della carcerazione; ed alle volte anche dell' esilio. Molto dunque doveva essere l'amore, che il V. Servo di Dio portava alla Csstità, e potità, e perciò casto, e puro Egli era di mente, e di corpo.

Ex Processu Ordinario Nuceriæ

De diuturna experientia

§.104.
V.S.D. Castitatem in gradu heroico exercuit.

§.105.
Se a Nuptiis abstinuit.

§.106.
Mundi solatia fugiens Corpus afflictabat.

§.107.
Aliorum præsentia inverecunde fronte Mulieres alloquebat.

§.108.
Verbum minus honestum nunquam protulit.

§.109.
Theologicos Tractatus Impuritatis actus vetantes Tyronibus prohibuit.

§.110.
Tentationum victor purior extitit.

§.111.
Oculis cautus ne tangi quidem ab aliis sinebat.

I. Testis *Rdus P. D. Andreas Villani Rector Major Congregationis SS. Redemptoris Socius, DIRECTOR, & CONFESSARIUS V. S. D. ann. 83. circ. super 168. Art. Proc. fol. 288. ter. dixit* = Mi costa per detta causa di scienza, che il detto Servo di Dio praticò in grado eroico la virtù della Castità, onde fu di mente, e corpo csstissimo, lo che ai conobbe ancora da qoanti lo praticarono, e lo confessarono, come lo sò anche io per averlo talvolta inteso, e consigliato. Ciò si vede dall'aver rinunciato alle Nozze.

Super 169. Art. Proc. fol. 288. ter. & seq. dixit = Fuggì le veglie, ed ogni divertimento, ma aolo attese sempre al aervizio di Dio, ed al bene delle Anime. Alla macerazione della carne, alli digiuni, discipline, e penitenze, unì tutte le caotele nel parlare con donne, colle quali oon parlava senza causa di loro spirituale ptofitto, e sempre alla presenza di altri, mai solo a solo, nè ci parlava di froote, ma di fianco, nè permetteva, che li fossa baciata la mano dalle medesime, per il qual'effetto se le oascondeva.

Super 170. Art. Proc. fol. 289. dixit = Mai in tanti lunghissimi anni che l'ho pratticato, ho inteso parola impropria dalla sua boeca, ms sempre di onestà furono ripiene le sue parole, e tutto addette alla gloria di Dio, ed al bene spirituale del Prossimo. Quando li occorreva parlare di qualche caso di Teologia Morale circa le materie istruttive nelle Confessioni, consigliava alli giovani oon leggere trattati del viaio contratio alla Castità, se non qusndo dovevano prendere la Confessione.

Super 171. Art. Proc. fol. 289. & ter. dixit = So io, e ssnno tutti, come beoe diede a conoscere la detta soa eroica Cassità con aver superate gravissime tentazioni contro detta virtù.

Super 173. Art. Proc. fol. 289. ter. dixit = Per amore a detta virtù fu grande la sua modestia d'occhi, e di tutta la sua persona. Non voleva, che alcuno lo toccasse, o vedease, ma ridotto poi a oon potersi più muovere, siccome ho detto, e oon potendosi mutare da se aolo le biancherie, glie le doveva mutare a viva forza chi lo serviva, come ho inteso.

De diuturna experientia, & directione.

II. Testis *Adm. R. P. D. Joannes Mazzini Consultor Generalis Congregationis SS. Redemptoris Socius DIRECTOR, & CONFESSARIUS V. S. D. ann. 83. Sanctitatis fama commendatus juxta 14. Int. Pr. f. 383. ter. respondit* = Intorno poi alla virtù e voto di Castità, fu da ogn-

no

no, e da me ravvisato io tutto il tempo, che l' ho pratticato, esattissimo osservatore di detto Voto da Lui fatto secondo detta Regola di detta nostra Congregazione, onde tutti lo sperimentammo dagli esterni suoi portamenti, ed operazioni, un'Angelo in carne.

§. 112. *Candore Angelus in carne æstimabatur ab omnibus.*

Juxta idem Inter. Proc. fol. 387. & seq. respondit = Proseguendo a deporre sopra la Virtù della Castità del Servo di Dio esercitata per tutta la vita, si vede, oltre delle cose da me deposte, si vede dico, che fù manifesto contrasegno di questa Angelica Virtù il rifiuto, che fece delle nozze dal di Lui Padre destinate per Lui senza sua saputa della figlia del Principe di Presiccio, e l' aver voluto abbracciare il casto stato di Ecclesiastico Secolare della maniera spiegata in questa mia deposizione. La sua continua applicazione della maniera accennata in orare, predicare, missionare, scriver libri ripieni di celeste dottrina, ritiratezza, silenzio, penitenze, digiuni, orazione, e continue opere di carità verso Dio, e verso il Prossimo da me accennate, che sono state poche assai in paragone di quelle, ch' effettivamente sono state da me vedute, e che io per le mie infermità, ed avvanzata età ho tralasciate di dire per non fidarmi tanto più lungamente defatigarmi per ricordarmele tutte. Il suo continuo raccoglimento, ed unione con Dio, l'indicibile amore all' orazione mentale. Il suo continuo fervoroso parlare di Dio, delle verità eterne, e di cose tutte del Cielo. L' inesplicabile zelo sempre costantemente in Lui ravvisato per la conversione delle Anime. Le battaglie formidabili di suggestioni diaboliche contro detta virtù, anche con apparizioni di spiriti infernali, ch'Egli superò, e tanti altri fatti espressati furono tante lingue, che sopraabondevolmente hanno come sonora tromba, che si è fatta sentire in quasi tutto questo Regno e fuori ancora, publicato, esser'Egli stato riguardo a detta Castità, e verginale pudicizia, come un spirito senza corpo, e tale l'ho ravvisato io per tutto il tempo più volte descritto sino alla preziosa sua morte. Anche trombe sonore, che a maraviglia hanno decantata dett'Angelica Virtù, sono stati li suoi digiuni, le asprissime discipline, li penetranti cilizj, ed altri aspri modi, co' quali macerò l'innocenti sue carni. Le cautele più industriose tenute ín tutto il tempo della lunga sua vita nel parlare, e trattare con donne, colle quali mai parlò se non di affari attinenti alla di loro eterna salute, che procotò di parlarci sempre nelli Confessionali, e se non potè altrimenti per necessità fare, e dovè talvolta con esse loro parlare, sempre ci parlò non a solo a solo, ma in presenza di altri in luoghi a tutti palesi, e con occhi bassi, e quasi chiusi, anzi di lato, e non a faccia a faccia per non mai fissarle lo sguardo in viso. Il non avere mai proferita parola, se non più, che onesta, e santa, e sempre di edificazione, e buono esempio. Così ancora dico intorno alla cautela sempre da lui tenuta, allorchè era necessario parlare di casi morali per ben confessare, e dirigere anime, e consigliare a giovani Ecclesiastici, specialmente individui della nostra Congregazione di non leggere trattati morali appartenenti a' vizj d' impurità, se non quando doveano approssimarsi all'esame per prendere la Confessione. Fu tanto l'abborrimento a questo vizio contrario alla Castità, che nelle prediche, ch'Egli faceva contro di esso peccato, diveniva nel volto rubicondo, come una fiamma, e procurava tutti li più efficaci

§. 113. *Nuptias sibi inscio a Patre statutas easque utiles Castitatis amore rejecit.*

§. 114. *Ad castam suendam mentem otium semper aufugit*

§. 115. *Totas Isferni vires in suam castitatem irruentes strenue vicit.*

§. 116. *Omnium judicio ob heroicam Castitatem spiritus exstitit sine Corpore.*

§. 117. *Angelicæ Puritatis amore dire carnem macerabat.*

§. 118. *Sola necessitate coactus, & oculis ad terram defixis Mulieres alloquebatur.*

§. 119. *Verba nonnisi casta, & aliorum ædificationi accommodata promebat.*

§. 120. *De vitio Castitati opposito verba faciens pra nimia aversione coruscabat ut flamma.*

ficaci mezzi, per quanto poteva, e desiderava, svellerlo dal Mondo ed annientarlo, se fosse stato possibile.

De visu

§.123.
Pervigil Virginitatis Custos.

§. 122.
In Mulierum colloquiis maxime cautus.

§.123.
A Monialibus rogatus ut frontì benedictionem impertiret benedixit sed frontem haud tetigit.

§.124.
Neque ipsas Moniales suas manus osculari siccbat.

§.125.
Mulieri V.S.D. manum petenti ut oscularetur, manum benedictionis non osculo se porrigere respondit.

§ 126.
Sermonis puritas adificationi erat.

§.127.
In Impuritatem loquens ardebat, ut ignis.

§.128.
Impuritatem maximo prosequebatur odio.

De visu.

§.129.
In colloquio cum Mulieribus cautus.

XXI. Testis *Adm. R. D. Salvator Tramontano Presbyter Secularis Neapolitanus ann.* 57. *circ. super* 168. *Art. Proc. fol.* 1484. *dixit* = A me costa colla detta occasione, e causa di scienza di sopra espressata, che il Servo di Dio non solamente era amantissimo della santa Verginità, ma era ancora rigidissimo custode della medesima nella sua persona.

Super 169. *Art. Proc. fol. cit. ter. & seq. dixit* = Usò somma rigidezza, e cautela particolarmente nel parlare colle donne, locchè accadeva per sola necessità, e per qualche causa. Non mai parlava con esse da solo a solo, ma sempre in presenza di altri con occhi bassi, nè permetteva giammai, che fosse toccato dalle medesime anche per baciarli la mano. Essendo Vescovo, e venuto in Napoli, fu invitato a predicare nella Chiesa del Conservatorio de' Santi Giuseppe, e Teresa, dopo predicato, fu pregato, che fosse andato da una Religiosa inferma, nell'entrare in detto Conservatorio voll' essere appoggiato da me per la sua vecchiaja, ed acciacchi di salute; e giunto nella stanza della detta inferma, e pregato pure a farle un segno di Croce sulla froote, il Servo di Dio fece il segno di Croce in aria senza toccare la fronte della Monaca, e così fece pure ad un'altra inferma di losse del detto Conservatorio alla richiesta fattali dalle Monache nell'entrare nel detto Conservatorio viddi, che involse le sue mani in un fazzoletto per non farsele baciare dalle Monache. Ed essendo venuta mia Cognata in questa Casa di S. Michele dopo ritiratosi dal Vescovado rinunciato, fu richiesto un Fratello, che avesse detto al detto Servo di Dio, ch'ella aveva desiderio di baciarli la mano: la risposta alla domanda si fu: *Io benedico D. Salvatore, e tutta la tua famiglia, e casa, ma io non mi fo baciare la mano da Donna.*

Surer 170. *Art. Proc. fol. cit. ter. dixit* = Per quanto a me costa per la sudetta occasione per averlo trattato, ed ho anche inteso dire, che il Servo di Dio fu onestissimo anche nel parlare, e le sue parole furono di somma onestà, ed edificazione. Ed io ho letto nel libro della sua Morale l'esortazione, che fa a' giovani di astenersi dal leggere i Trattati di Morale appartenenti al sesto Precetto, ed il Trattato di Matrimonio, se non quando si dovessero abilitare alla Confessione.

Super 172. *Art. Proc. fol.* 1486. *dixit* = A me costa per la stessa causa di scienza di sopra espressata, che il Servo di Dio, quando predicava contro il vizio dell'impurità, si accendeva, e con sommo calore esortava alla Castità, proponendo i mezzi opportuni, tra i quali voleva, che non si fossero neppure guardati abbigliamenti donneschi, dicendo, acciò non s'imbratti con questo la fantasia, dal che io ho rilevato l'odio sommo, ch'Egli portava al vizio impuro.

XXVI. Testis *Illmus, & Rmus D. Joannes Baptista Coppola Episcopus Cassanensis ann.*77. *juxta* 14. *Inter. Proc. fol.* 1662. *respondit* = Dalla somma modestia poi, che io ho notata nel Servo di Dio nel conversare specialmente con donne per quel tempo, che l' ho praticato, quale mi costa anche di udito da persone degne di fede per tutto l'altro tempo di sua vita sino alla santa sua morte ho rilevato quanto amante Egli fosse della santa Purità.

Es

Ex Processu Ordinario S. Agathæ Gothorum

II. Testis *Adm. R.D. Matthæus Migliore Parochus S. Nicolai Magni Casalis S. Mariæ ad Vicum Dioecesis S. Agathæ ann.84. super 168. Art. Proc. fol. 265. dixit* = Attenta la vita santa, e tutte le virtù in grado eroico del Servo di Dio, arguisco quanto dovè essere grande l'amore, che sempre portò alla virtù della purità così di mente, che di corpo, e tale virtù si manifestò in esso maggiormente dall'avversione grande, ed odio implacabile al vizio opposto, contro del quale ooo solo inveiva sempre in tutte le occasioni se li presentavano, ma anche procurava tutti li mezzi d'impedirlo, come ne ho avuta la sperienza in varie occasioni di prattiche scandalose procurate di estinguere con minaccie, e carcerazioni delle delinquenti.

De visu.

§. 130.
Castitatis amator contrarium vitium in se aliisque insectabatur.

XXIII. Testis *Illmus, & Rmus D. Antonius Puoti Archiepiscopus Amalphitanus ann.72. super 168. Art. Proc. fol.993. & ter. dixit* = Di certa scienza mi costa, che il Servo di Dio fù per tutta la sua vita sino alla morte puro, e vergine di mente, e di corpo. Io rilevavo questo sviscerato suo amore alla santa verginità da quella sua cautela, colla quale trattava colle donne, alle quali non parlava mai da solo, a solo, ma alla presenza di altri, e con somma modestia, nè da esse si faceva baciare la mano. Intesi perciò, che avendo Egli trovato un inveterato costume in questa Terra di Arienzo, che quando monacare si doveva qualche Novizia nel Monistero delle Monache Rocchettine, che il Sacerdote, che faceva la santa funzione nell'atto, che la novella Professa recitava la formola della Professione, mettease le sue mani dentro il Communichino, affinchè la novella Professa mettere potesse le sue mani in mezzo di quelle del Sacerdote, che recitava la professione, appena si disse questo al Servo di Dio per l'occasione di una Professione, ch'Egli fece in detto Monistero, che ripugnò di farlo.

De visu

§. 131.
Virginalem pudicitiam numquam amisit.

§. 132.
Eamdem pudicitiam Mulieres alloquens clarius ostendebat.

§. 133.
In Monialium Professione excipienda Virginis manus in Antistitis manus intercedi morem abhorruit.

Super 172. Art. Proc. fol. 994. dixit = Uo altro contrasegno non meno certo ho io dell'amore, che il Servo di Dio portava alla santa Verginità, ed è appunto l'odio, con cui ha sempre perseguitato e nelle sue prediche, e ne' suoi familiari discorsi, e con i fatti ancora il vizio opposto dell'impurità. Quella sua singolare modestia in fine, ch'Egli usava in tutta la sua persona, è una prova ancora pur troppo luminosa della sua illibata verginità; quali cose tutte mi costano di certa scienza, e di veduta per le volte, che ho avuto la sorte di trattarlo, e di udito da persone degne di fede per il rimanente di giorni suoi sino alla santa sua morte.

§. 134.
Impuritatis Hostis acerrimus.

§. 135.
In toto sui Corporis habitu modestia elucebat eximia.

XXIV. Testis *Illma D. Anna Irene de Mari Patritia Aletina Vidua derelicta bo. me. Joannis Mariæ Puoti olim Judicis Criminalis Vicariæ Neapolis ann. 56. super 168. Art. Proc. fol. 1007. & ter. dixit* = Io ho sempre stimato, che il Servo di Dio fosse stato sempre vergine, e puro per tutta la sua vita sino alla santa sua morte. Non solo mi sono confirmata in questo mio giudizio dalla publica voce, e fama, che sempre n'è corsa, e tutt'ora ne corre, e da testimonj di veduta degni di ogni fede, che l'hanno con familiarità praticato, ma ancora dall'osservare la cautela, ch'Egli usava nel parlare con quelle del nostro sesso. Quelle poche volte, che mi è convenuto trattarci, ho ammirata la sua somma modestia, poichè parlava sem-

De propria experientia.

§. 136.
Virginitatem servavit usque ad mortem.

§. 137.
Mulieres alloquentem Eum nimis cautam Testis experta est.

sempre con noi donne alla presenza degli altri. Testimonj poi degni di ogni fede mi hanno assicurato, che così avess' Egli praticato con tutte le altre donne sino alla morte.

De visu.

§. 138.

Egregia forma Puellas ad se Antistitem recurrentes ne facie quidem aspexit.

XXV. Testis *Excellens D. Salvator Mauro Terræ Argentii Medicus Physicus ann. 65. super 169. Art. Proc. fol. 1025.* & *ter. dixit* = Sò di certo, che il Servo di Dio non guardava mai in faccia alle donne, e trovandomi con Lui in un giorno, essendo venute trè zitelle di egregia forma per querelarsi di un di loro Zio Prete, e stando alla di Lui presenza sentì quanto quelle dicevano, ma non le guardò affatto in faccia.

De visu

§. 139.

Angelus in carne vivens semper extitit.

§. 140.

Nuptias easque utiles rejecit.

§. 141.

Oculis humi fixis incedebat.

§. 142.

Mulieres alloquens pari modo oculos tenebat.

§. 143.

Suæ manus osculum ipsis vitabat.

§. 144.

In S. Chrismate Puellis inungendis alapa velum non faciem tangebat.

L. Testis *Perillustris*, & *Adm. R. D. Cæsar Mechella Canonicus Cath. S. Agat.*, & *V. S. D. SECRETARIUS, ET CONFESSARIUS an. 48. circ. super 168. Art. Proc. fol. 1931. ter.*, & *seq. dixit* = Non solo per publica voce, e fama, e per averlo inteso da Padri della sua Congregazione, e da altre persone pure degne di fede, ma ancora per averlo trattato, e molto più per averlo confessato, mi costa di certissima scienza, che il Servo di Dio Monsignor Alfonso di Liguori fù per tutta la sua vita fino alla santa sua morte sempre Vergine, e puro di mente, e di corpo, per cui l' hò stimato sempre un' Angiolo in carne. Per conservare illibata questa bella virtù non solo rinunciò a più vantaggiosi Matrimonj, come hò inteso, ed abbracciò lo Stato Ecclesiastico, ed una vita povera, nascosta, e stentata nella sua Congregazione, non solo macerò il suo Corpo, come hò deposto, ma ancora usò le più eccessive cautele, che mai idear si possono. Io lo vedeva nelle Chiese, e per le Piazze caminare sempre cogl' occhj fissi in terra; tanto vero, che io, ed altri, che l' accompagnavamo, dovevamo avvertirlo, quando qualche persona di riguardo per istrada prestar gli voleva qualche omaggio con baciargli la mano. Egli non parlava mai con donne, se non dopo tanti stenti, e pressanti motivi, per i quali, se ammetteva le donne alla sua Udienza in questo Palazzo, Egli le sentiva a porte aperte, a vista di uno, o più della sua Corte per pochissimo tempo, e dopo brevi parole le licenziava, dicendole = *Figlia mia potevi farmelo dire dal Vicario, o dal Segretario, ed era lo stesso, che dirlo a me* = Parlando con donne teneva gli occhj o fissi in terra, o rivolti al muro senza occhiali, ed in discosto, e di fianco, e non mai da vicino, e da faccia a faccia per avanzata negl' anni, che fosse stata la donna. Non permetteva che le donne gli baciassero la mano di qualunque condizione elleno fossero, e solo per contentare permetteva, che baciato avessero sul rivolto della manica della sottana con dirle prima = *Andate a bagiare i piedi di Gesù Cristo* = Nel conferire alle donne il Sagramento della Cresima, e nel dar loro il ricordo dello schiaffo, non toccava loro la nuda faccia, ma faceva questo segno sù le cuffie, sù le rezzuole, tovaglie, o altro velo, che le donne portavano, secondo la loro condizione; e di tutto questo tante, e tante volte ne sono stato testimonio di veduta colla detta occasione di averlo trattato.

LI. Testis *Rmus D. Joseph Jermieri Canonicus Cathedralis Sanctæ Agathæ annor. 60. circ. super 168. Art.*, & *seq. Proc. fol. 1973. dixit* = Non solo da quanto hò inteso da persone degne di fede, ma anche per averlo trattato io, hò tenuto sempre, che il Servo di Dio fusse stato per tutta la sua vita sino alla morte sempre vergine di mente,

§. 145.

Toto suæ Vitæ decursu Virgo semper extitit.

re, e di corpo. Io tante volte hò veduto usare da Lui la più soprafina cautela nel parlare con donne. Con queste non ci parlava, ne l'ammetteva alla sua odienza senza urgentissimi motivi; Parlandoci, lo faceva sempre a porte aperte avanti agl' altri di fianco cogl'occhj fissi in terra, e senza occhiali, ne si faceva da esse bagiar la mano; Nel conferire alle donne il Sagramento della Cresima, e nel dare ad esse il ricordo dello schiaffo, faceva loro questo segno sopra quei panni, che portavano sopra la testa. Ebbe un'odio mortale contro il viaio impuro. Lo perseguitò sempre non solo co' fatti, in persona altrui, come hò deposto, ma anc ora colle parole nelle sue Prediche invecendo contro detto vizio, come io sentiva.

§. 146.
In Mulierum colloquiis nimis cautus.

§. 147.
S. Confirmationem Puellis ministraus super capitis velum non ita earum faciem alapam impingebat.

§. 148.
Impuritatem maxime prosequebatur odio.

Concordant Ex Proc. Apost. Nuc. IX. Test. Proc. fol. 814. ter. & seqq., XIV. Test. fol. 1134. ter. & seqq. XXII. Test. fol. 1349. & seqq., XXVII. Test. fol. 1519. XXIX. Test. fol. 1753., & seqq. XXX. Testis fol. 1834. & seqq. XXXIV. Test. fol. 2118. XXXVI. Test. fol. 2399. XLII. Test. fol. 2854. LIII. Test. ex off. fol. 3371. ter. & seq.

Ex Proc. Apost. S. Agathæ Testis I. Proc. fol. 584. ter. & seq. IV. Testis Proc. fol. 719. 765. & seq. IX. Test. Proc. fol. 989. & ter. X. Test. Proc. fol. 1065. ter. & seq. XIV. Test. Pr. fol. 1329. XXI. Testis Proc. fol. 1596. & seq. XXIII. Test. Proc. fol. 1689. ter. XXVI. Testis Proc. fol. 1762. ter. XXXIV. Test. ex off. Proc. fol. 1889. XXXV. Test. ex off. Pr. fol. 1627. ter. & seq. XXXVI. Test. ex off. Proc. fol. 1995. ter.

Ex Processu Ord. Nuceriæ Paganorum IV. Test. Proc. fol. 527. V. Test. Proc. fol. 617. ad plur. seqq. IX. Test. Proc. fol. 842. ter., & seqq. XI. Test. Proc. fol. 934. XVI. Test. Proc. fol. 1375. ter. XXIV. Test. Proc. 1614. ter., & seq. XXVIII. Test. Proc. fol. 1710. XXIX. Testis Proc. fol. 1626. ter., & 1728. = Ex Processu Ord. S. Agathæ Gothorum III. Test. Proc. fol. 298., & seq. V. Test. Proc. fol. 396. ter., & seq. VI. Testis Proc. fol. 435. ter., & seq. XV. Test. Proc. fol. 734. & ter. XVII. Testis Proc. fol. 774., & seq. XIX. Testis Proc. fol. 845. ter., & seq.

DE HEROICA V. S. D. OBEDIENTIA

Ex Proc. Apost. Nuc.

Num 25.

V. Testis *Fr. Alexius Pollio Laicus Congregationis SS. Redemptoris, & V. S. D. FAMULUS PER POSTREMOS ANNOS 25. annor. 54. circ. Super 267. Art. Proc. fol. 524. dixit* = Fù così cieca l'obbedienza del Servo di Dio per rispetto a suoi Direttori, e Confessori, che per quanto forti fossero le tentazioni, e grandi le angustie di spirito, il solo nome di obbedienza lo quietava, per cui spesso era io costretto a chiamarli i suoi Direttori, così per farli gustare qualchè cosa, doveva dirli esservi l'ordine del Medico, ed obbedienza de Direttori, che non voleva nemmeno, per dir così, respirare senza il permesso di chi lo confessava, e dirigeva; un giorno mi disse = *Alessio và da D. Giovanni Mazzini, e dilli, che mi benedica dell' Ave Marie, che voglio dire all' Anime del Purgatorio*; e ciò, perche il P. D. Giovanni essendo Egli il Ven. Servo di Dio allora angustiatissimo di spirito, avevali proibito ogni nuova cosa, *ne voglio dir molte*, disse, *digli, che me le benedica tutte*, ne si volle quietare,

De propria experientia per postremos an. 25.

§. 1.
Coascientiæ stimulis actas moderatoris præcepto quiescebat.

§. 2.
Nec preces suas obbedientia explebat.

ficbè non ebbe la risposta, dimandandomi più volte, come l'aveva portato l'imbasciata, *se l'avete detto per sempre?* ed essendo assicurato del permesso, si quietò, e cominciò la recita delle sue Ave Marie.

§. 3.
A Moderatorum suis etiam vel in minimis pendebat.

§. 4.
V.S.D. Actionum, cogitationum, affectuumque obedientiæ norma.

Super 268. Art. Proc. fol. 525. dixit = Sò di certa scienza, che il Ven. Servo di Dio, specialmente negl' ultimi anni di sua vita, dipendeva nelle cose le più minute, specialmente nè suoi scrupoli, aridità, e desolazioni di spirito, da suoi Direttori, dal P. D. Andrea Villani, D. Giovanni Mazzini, ed altri de suoi Congregati, e che per aver fatta regola di tutte le sue azioni, pensieri, ed affetti, la sola obbedienza, non mancava di mandare ora me, ora il Fratello Francescantonio Romito, anche nelle ore più tarde della notte, a suoi Direttori, per trovar pace, e sollievo, manifestando ad essi le sue angustie, e tentazioni, nelle quali secondo il sentimento delli stessi suoi Direttori, non vi comise verun difetto, volendo Dio negl' ultimi anni purificare maggiormente il suo Servo con questa purga di spirito.

De propris experientia.

§. 5.
Nil sine obedientia agebat, & ea conscientiæ stimulis actus quiescebat.

XI. Testis *Adm. R. P. D. Joannes Baptista de Cottanza Consultor Generalis Congregationis SSmi Redemptoris, & V. S. D. CONFESSARIUS ann. 57. Super 267. Art. Proc. fol. 1000. dixit* = Che il Servo di Dio nulla intraprendeva senza obbedienza, e niente altro lo quietava nelle sue angustie, e tentazioni, che l'obbedienza.

§. 6.
A suis Moderatoribus pendebat in omnibus.

Super 268. Art. Proc. fol. cit. dixit = Sò di certa scienza, che il Ven. Servo di Dio in tutto il tempo della sua vita, dopo del Vescovado massimamente, viveva soggettissimo, ed obbedientissimo, che in tutti i suoi dubbj, e scrupoli, o aridità, o desolazioni sempre si mandava a chiamare i suoi Direttori, e Confessori, e da quelli dipendeva ciecamente.

§. 7.
Confessariis, ac Superioribus cæcam præstabat obedientiam.

XXII. Testis *Adm. R. P. D. Gaspar Cajone Consultor Generalis Congr. SS. Redemptoris ann. 76. circ. super 267. Art. Proc. fol. 1340. dixit* = Che il Servo di Dio fù così cieco nell'obbidire a suoi Direttori, Superiori, e Confessori, che oltre il dipendere in tutte le sue operazioni ciecamente da questi, ed in tutti gli affari di rimarco, e di poco momento, nelle angustie, e desolazioni di spirito la sola ubbidienza era quella, che lo rendè tranquillo, e quieto.

§. 8.
Jussus ab animi anxietate cessabat.

§. 9.
In animi anxietate Moderatorum obedientiam exposcebat.

Super 268. Art. Proc. fol. cit. dixit = Che il Ven. Servo di Dio avendosi stabilita la sola obbidienza per regola di tutte le sue operazioni nelle aridità, e scrupoli, e desolazioni di spirito, mandava ora da' suoi Direttori il servitore Alessio Pollio, come mi costa da Padri Congregati, ora Fratello Francesco Antonio Romito per essere regolato da questi.

De visu.

§. 10.
Sui animi anxietates suorum Directorum obedientia sedabat.

§. 11.
Actiones, cogitationes, affectusque tum Obedientia librabat.

XXVIII. Testis *Fr. Franciscus Antonius Romito Laicus Congregationis SS. Redempt. & V. S. D. SOCIUS ann. 74. Super 268. Art. Proc. fol. 1627. dixit* = Mi ricordo bene come testimonio di veduta, che sopratutto negli ultimi dodici anni della sua vita, essendo il Servo di Dio afflitto da desolazioni, ed aridità di spirito, e da mille scrupoli, ed angustie, colle quali il suo Signore volle raffinare, e perfezzionare la sua virtù, come ho inteso sempre dire, e confessare dalli furono Padri Villani, e Mazzini, ed altri suoi Confessori, e Direttori; Egli essendosi prefissa la santa obbedienza per sola regola delle sue azzioni, pensieri, ed affetti, che continuamente mandava ora me, ora il suo servo Alessio Pollio ora nostro Laico a chiamare

re ora l' uno, ora l' altro de' suoi Direttori anche nel più alto della notte avvanzata per così spiegare ad essi le sue predette angustie, e tentazioni per essere da essi regolato anche nelle cose più minime, e colla loro benedizione subito si dava pace con una cieca perfetta ubbidienza.

De visu

§. 12.
Heroica V. S. D. obedientia in majores extitit.

XXIX. Testis *Admod. R. P. D. Philippus Colombo Missionarius Congreg. SS. Redempt. annor. 54. circ. super 267. Art. Proc. fol. 1743. & ter. dixit* = Che il nostro Ven. Servo di Dio per atto della sua giustizia fu sempre cieco obbediente a' suoi Direttori, Confessori, e Maggiori; ciò si osservò nella fondazione della nostra Congregazione, dipendendo in tutto ciecamente dall'obbedienza del fu Padre D. Tommaso Pagano, del fu P. Lodovico Fiorillo, e sopratutto dal fu Monsignor D. Tommaso Falcoja Vescovo di Castellamare, da cui cenni dipendeva tanto nelle nuove fondazioni, quanto nell'intralasciare quelle, che non potevano sossistere, e questo mentre visse il detto Prelato. Depongo ancora per propria scienza, ch'Egli nelle sue angustie, e tentazioni sopratutto negli ultimi dodici anni di sua vita colla sola ubbidienza si quietava.

§. 13.
Fundandæ Congregationis consilium soerum moderatorum obedientiæ subjecit.

§. 14.
Conscientia stimulis actus obedientia quiescebat.

Super 268. Art. Proc. fol. cit. dixit = Depongo per causa di propria veduta, che ne' predetti dodici anni di sua vita dipendeva perfettamente da cenni della ubbidienza del fu Padre Villani in quelle aridità, e desolazioni di spirito, e scrupoli importuni, co' quali Iddio volle fare l'ultima prova della sua virtù per attestato del medesimo, e giudizio del fu Padre Mazzini altro suo Direttore, Che perciò volendo Egli, che la sola ubbidienza fosse stata l'ultima regola de' suoi pensieri, ed azzioni, mandav'anche intempesta notte a chiamare il detto P. Villani, o altro Padre per quietarsi ed essere regolato nelle angustie, che continuamente l'affliggevano.

§. 15.
A suo Confessario in spiritus ariditate pendebat.

§. 16.
Obedientia suarum cogitationum Regula.

De visu

XXXIII. Testis *Admodum R. P. D. Laurentius Nigro Consultor Generalis Congregat. SS. Redempt. annor. 61. super 268. Art. Proces. fol. 2111. dixit* = Che il Ven. Servo di Dio era tanto cieco nell'ubbidienza, specialmente negli ultimi anni di sua vita, che nelle cose più minime dipendeva da' suoi Direttori furono Padri D. Andrea Villani, e Don Giovanni Mazzini, mandandoli nelle angustie di sua coscienza, aridità di spirito, e desolazioni continuamente a chiamare dal fratello Francesco Antonio, o da Alessio Pollio, o da qualche Padre per essere regolato; e mi ricordo, che presentatoli una volta alcune piccole triglie, non volle affatto toccarle, ma inteso che vi era l'ubbidienza del P. D. Andrea Villani, tanto fu sentir questo, quanto subito prendeno un boccone.

§. 17.
Vel in minimis cæcam præstabat Obedientiam.

§. 18.
Pisciculos V. S. D. exhibitos respuens audita obedientia edit illico.

De propria experientia.

XXXV. Testis *Admodum R. P. D. Petrus Volpicelli Missionarius Congreg. SS. Redempt., & V. S. D. CONFESSARIUS annor. 59. circ. super 267. Artic. Proc. fol. 2307. ter., & seqq. dixit* = Che il Ven. Servo di Dio in tutto il tempo della sua vita ebbe una ubbidienza cieca al P. Pagano, al P. Fiorillo, al P. D. Andrea Villani, ed altri suoi Direttori, o che si fosse trattato di fondazione, o per le sue angustie, e scrupoli, dicendo: *sì Signore voglio far sempre l' obbedienza*.

§. 19.
A Superiorum nutu in omnibus heroicè pendebat.

Super 268. Artic. Proc. fol. 2308. dixit = Sò per certa scienza, che il Ven. Servo di Dio per tutto il tempo, che sopravvisse in questa casa, dopo la sua rinuncia al Vescovado, quando li si avanzavano le angustie, e scrupoli andava di persona dal Padre Villani, o Mazzini de-

§.20. *In animi religione ſtatim moderatores adibat*,

defonti, e quando non potev' andarci di persona, ci mandava Fratello Francesco Antonio Romito, o il suo Servitore Alessio Pollio, e dippiù teneva d'avanti una carta, dove stavano scritte le obbedienze del suo Confessore, che se le faceva leggere per non mancarvi.

§. 21. *Cæcam suis Confeſſariis præſtabat obedientiam.*

§.22. *A proborum virorum nutu in fundandis ſuæ Congregationis Domibus pendebat.*

XXXVII. Testis *Admodum Rev. P. D. Dominicus Corsono Mistianarius Congreg. SS. Redemptor.*, *& V. S. D. CONFESSARIUS annor.82. circiter super 267. Artic. Proc. fol.2518. dixit* = Per effetto di questa sua intemerata giustizia si mostrò sempr'esatto, e cieco obbediente a' suoi Maggiori, Confessori, e Direttori, tanto nel fondare la sua Congregazione, quanto nel partirsi da Napoli, ed andarne a Scala, come ho deposto nell' Articoli 27., e 28., a' quali mi rimetto colla chiara obbedienza del Ven. P. Fiorillo di felice memoria, quanto di Monsignor Falcoja fu Vescovo di Castellamare, al quale soprattutto mostrò cieca dipendenza il detto Servo di Dio, finchè visse il detto Prelato, in tutte le cose, che li comandava, facendosi anche da Loi regolare anche nelle fondazioni delle case.

Super 268. Artic. Proci. fol. eit. ter. dixit = Mi ricordo benissimo di causa scienza, che il Servo di Dio fu tanto esatto in questa cieca obbedienza a' suoi Direttori, e Confessori, che in tutte le sue angustie, e sentazioni, a cui Iddio lo volle soggettare per purificarlo qual'oro nel crocciolo, specialmente negli ultimi dodici anni della sua vita, bastava la sola obbidienza a rassennarlo perfettamente, come posso deporre io nelle sue confessioni a me fatte, e lo hanno sempre contestato i suoi Direttori il fu P. Villani, e Mazzini, ed altri. Quindi volendo Egli vivere sempre colla santa obbidienza, e volendo, che questa sola fosse stata l'unica regola de' suoi pensieri, affetti, ed operazioni, mandava di continuo il suo Servo Alessio Pollio, e fratello Francesco Antonio Romito da detti suoi Direttori per essere da essi regolato nelle sue azzioni.

§.23. *Juſſus ab animi anxietate ceſſabat.*

§.24. *Suarum actionum, & cogitationum obedientiam Regulam eſſe ſtudebat.*

De visu.

XXXVII. Testis *Admod. R. P. D. Adeodatus Criscuoli Missionarius Congreg. SS. Redempt., annor.60. circiter, super 267. Artic. Proc. fol.2686. ter. dixit* = Mi costa bene per causa di propria scienza, e per testimonianze degne di fede, che il nostro Ven. Servo di Dio fu sempr'esatto, e cieco obbidiente a' suoi Maggiori, Confessori, e Direttori: dalla sola obbidienza si faceva regolare, e nelle sue angustie, tentazioni, e scrupoli la sola obbidienza lo quietava, ripetendo spesso: *io voglio fare l'obbidienza*.

§.25. *Majoribus parebat heroice.*

§.26. *Propriam voluntatem cum obedientia librabat.*

De propria experientia

XLIV. Testis *Admod. R.D.Felix Verzella Canonicus Collegiatæ Montellæ Dioecesis Nuceri V. S. D. SECRETARIUS, & CONFESSARIUS ann. 68. circ. super 267. Artic. Proc. fol.3043. ter. dixit* = Sono testimonio di propria esperienza, per aver confessato per anni undici il Servo di Dio, ch'Egli attesa l'eroica sua giustizia fu sempre cieco obbidiente a' suoi Confessori, e Direttori, e nelle sue angustie la sola obbidienza lo calmava perfettamente.

§. 27. *Teſti Confeſſario cæcam præſtabat obedientiam.*

Ex Processu Apostolico S. Agathæ.

De visu

I. Testis *Admod. R.P.D. Antonius Maria Tannoja Consultor Generalis Congreg. SS. Redemptoris ann.70. circ. super.267. Artic. Proci. fol.558. ter. dixit* = Giustizia somma dimostrò il Servo di Dio per quello, che seppi da' nostri vecchi prestando tutta la sommissione a suoi maggiori in quelle cose, che non si opponevano all' ultimo suo

§.28. *Majoribus parvit.*

fioc

fine, e maggiore la dimostrò a' suoi Confessori, e Direttori nello spirito. Nno si determinò per la fondazione della Congregazione, se non coll'espresso permesso del P. Pagani, e del P. Fiorillo, come già dissi. Avendosi eletto suo Direttore per consiglio de' medesimi Padri, Monsig. Falcoja Vescovo di Castellammare, si obbligò anche con voto di obbedirlo in tutto, ed in tutto dipese da' consigli di quel savio Prelato, ne' varj incidenti della Congregazione.

§.29. *Fundande Congregationis Consilium haud prius explevit, quam moderatoris oraculum acceperit.*

§.30. *Confessario obedientia voto professa.*

Super 266. Artic. Proc. fol. 559. *dixit* = Ritornato in Nocera dopo la rinuncia del Vescovato, si ammirò da tutti, e lo sò di propria scienza una somma dipendenza dal P. Villani. Da questo dipendeva come Novizio, e pinchè Novizio in tutte le cose anche menome. Avendolo Iddio voluto purificare con una tempesta la più dolente di scrupoli, in questo stato non trovava pace, che nella voce del proprio Direttore, o del Padre Mazzini in mancanza di quello. In quelli ultimi anni non respirò, posso dire, che ubbidienza, e non potendo di persona essere da quelli, perchè eionco, ne averli sempre che voleva, mandava o il servitore, o il fratello Francesco Antonio a cercar loro il permesso per qualunque cosa, che intendeva di fare.

§.31. *Tiroais instar a sui Vicarii nutu pendebat.*

§.32. *Animi anxietates Confessarii praecepto sedabat.*

§.33. *A moderatoris nutu, vel in minima quaque re ad obitum usque pependit.*

IV. Testis *Rmus D. Liborius Carfora Canonicus Primicerius Cathedralis, Examinator Synodalis, ac Rector Seminarii S. Agathae ann. 59., juxta 26. Int. Proc. fol.* 723. *respondit* = Si distinse ancora il Servo di Dio nella virtù dell' Obbidienza, e verso Dio, a cui sempre ubbidì, con averne esattamente osservati i divini suoi comandamenti, e verso il Sommo Pontefice, a cui fu sempre obbidiente con averne eseguiti gli ordini, anche concernenti la sua persona, come mi ricordo in tempo, che tentò la prima volta la rinuncia del suo Vescovato, ed il Pontefice non si compiacque per allora esaudirlo, nel che prontamente ubbidì. Ubbidì ancora prontamente al Sovrano con aver sempre venerati i Sovrani commandi, come mi costa da varj fatti accaduti, ed a me noti. E finalmente fu ubbidientissimo a' Superiori della sua Congregazione, e specialmente a precetti de' suoi Confessori, come lo sentii dire dal P. Villani, allora Vicario Generale della sua Congregazione.

De visu

§.34. *Deo obedientiam in sanctarum mandatorum observantia professus est semper.*

§.35. *Summo Pontifici in omnibus parait.*

§.36. *Praecepta Regis verebatur attente.*

§.37. *Nutu Confessarii pendebat.*

XXI. Testis *Admod. R.P.D. Vincentius Magaldi Congreg. SS. Redemptoris, & postremus CONFESSARIVS V.S.D. annor.* 48., *super 267. Artic. Proc. fol.* 1593. *ter. dixit* = Fece risplendere il Servo di Dio la sua eroica giustizia, e la dimostrò nel rendere ad ogn' uno i suoi doveri, a Dio cioè, a se stesso, ed al prossimo, specialmente per ciò che a me costa, nella cieca ubbidienza ai Confessori, ed in particolare a me, che lo confessai più d'una volta, e nelle sue tentazioni, colla sola ubbedienza quietavasi.

De propria experientia.

§.38. *Testi Confessario apprime parens Ejus anxietates quietebat.*

Ex Processu Ordinario Nuceriae.

I. Testis *Rmus P. D. Andreas Villani Rector Major Congregationis SS. Redemptoris Socius, DIRECTOR, & CONFESSARIVS V. S. D. annor.* 83. *circ. super* 126. *Artic. Proc. fol.* 270. *ter., & seq. dixit* = Non si quietava dal far scrupoli sopra scrupoli, se non quando si obligava, e nelle confessioni in altre ore del giorno, o fin'anche nella notte coll'obbedienza de' Direttori, a' quali prontamente obbediva, e dipendeva come un Bambino, e con viva fede li teneva in

De propria experientia, uti V.S.D Director.

§.39. *Licet omnium Superiorum suae conscientiae moderatoribus, velut infans, omnino pendebat.*

in luogo di Dio, non ostante Egli era il Superiore di tutta la Congregazione, ma più di ogni altro la mia persona, ed il Padre Giovanni Mazzini oggi ancora vivente. Come fra l'altro per motivo delle due sue infermità gravissime, debolezza mortale, ed acciacchi in quella sua decrepitezza di circa anni ottantotto della età sua, onde se li era ordinato da' Medici dover rinfrescarsi o con un poco di Cioccolato, o con un poco di limonea, o con altro cibo delicato, faceva tutta la renitenza. nè ers possibile indurlo a farcelo prendere per quanti sforzi, e persuasive di detti fratello Francesco Antonio suo compagno, e del suo servitore Alessio, oggi ricevuto per nostro fratello Laico, finalmente costoro, come altre volte li dicevano, che andavano a dirlo alli suoi Direttori, e prendevano l'obbedienza da costoro, ed indi tornavano colla risposta, ed allora Egli eseguiva nell'aver da detto fratello Laico la risposta del Direttore. Ma poi sospettando il Servo di Dio, che costoro non ci andavano, per motivo, che i Direttori avessero ordinato a detto fratello Laico, che s'intendeva data l'obbedienza sopra li suoi scrupoli con farlo Egli senza venire loro, per sua sicurezza faceva Egli scrivere li scrupoli sopraons certuccia a detto fratello, ed allora si quietava, quando vedeva, che uno de' suoi Direttori di proprio carattere li mandava l'ordine di doverlo fare, ed Egli allora senza replica eseguiva con pace, e quiete il comando; lochè era frequente.

§. 40.
Delicatiores dapes sibi ægroto appositas respuebat, sed ad obedientiæ nomen sumebat illico.

§. 41.
Conscientiæ stimulis actus Moderatoris urgente præcepto quiescebat.

Super 62. *Art. Proc. fol.* 271. *ter.*, *& seq. dixit* = Oltre delle cose riferite è verissimo ancora quanto in questo Articolo si contiene intorno alla sudetta virtù dell'obbedienza annessa a quella della Giustizia, ed a me costa, per essere stato uno de' primi suoi compagni nella fondazione di questa Congregazione del SSmo Redentore, e per averlo trattato per anni cinquanta in circa della maniera deposta, onde depongo, che il nostro virtuoso Fondatore fu esattissimo nella cieca Obbedienza della sua gioventù sino alla benedetta sua morte. Obbedì ciecamente non solo a' suoi Maggiori, Confessori, e Direttori, ma anche agl'inferiori, come bene allo spesso succedeva, che il sudetto suo Servitore, e Compagno li facevano eseguire certe cose, benai doverose con dirli; *Fate l'obbedienza*; Avendo stabilito mettere in esecuzione la divina ispirazione della detta fondazione, non l'eseguì, se non quando l'accertarono della volontà di Dio, e datoli il permesso il gran Servo di Dio P. Lodovico Fiorillo Domenicano, a cui fu mandato dal suo Confessore. Io tutto il tempo, che visse un' altro Servo di Dio Monsignor Tommaso Falcoja de' Pii Operarj Vescovo di Castellammare di Stabia', dipendè come un Bambino il nostro Servo di Dio da lui, ed eseguì sempre i santi di lui consigli, mai tralasciando di fare tutto ciò, che costui ordinava, e specialmente nel fondare la detta Congregazione, e nelle case già fondate, che doveva lasciare, e nelle altre, che doveva fondare. Già ho deposto la sua obbedienza cieca, nella gravissima Croce de' scrupoli addossatali dal Signore, in qual stato il solo comando di obbedienza lo quietava, e subito avutolo con segni di gran virtù rispondeva; *Io voglio far l'obbedienza*.

§. 42.
A teneris unguiculis ad mortem usque eam obedientiam præstitit.

§. 43.
Ad obedientiæ nomen vel ipsi Famulo, laicoque parebat.

§. 44.
Fundandæ Congregationis consilium haud prius explevit quam Moderatoris oraculum acceperit.

§. 45.
Se Stabianorum Antistiti moderandum præbuit.

§. 46.
Obedientiam exequi velle protestabatur.

De propria experientia, uti Director, & Confessarius.

II. Testis *Admodum R. P. D. Joannes Mazzini Consultor Generalis Congregationis SS. Redemptoris Socius, DIRECTOR, & CONFESSARIUS V.S.D., annor.*83. *sanctitatis fama commendatus, juxta* 8. *Interrogator. Proc. fol.*319., *& ter. respondit* = Fui poco

de'

de' suoi Direttori, e mi ricordo ancora di essersi a me talvolta confessato, giacchè attesa la sua innocentissima vita poteva dirsi, che quasi tutti l'individui della Congregazione erano suoi Confessori, e Direttori; ma il suo Confessore ordinario è stato il Padre Don Domenico Corsano oggi ancora vivente, ed abitante in questa casa: ai quali, siccome a me ancora sempre obbidì, ed eseguì i loro ordini, come se fosse stato un ragazzo di quattro, o cinque anni colla solita sua colombina innocenza, in virtù della quale produsse in me, ed in tutti un'edificazione tale, che tutti, ed io più degli altri con una santa invidia procuravo al più non potevo, d' imitarlo nell' esercizio delle sue eroiche virtù.

§. 47.
Infans pueruli a Moderatorum nutu pendebat.

Juxta 14. *Inter. Proc. fol.* 370. *ter.*, *& seq. respondit* = Per l'esattissima osservanza del precetto di onorare li Genitori, e Maggiori non meno, che del voto da Lui fatto di Ubbidienza, giusta la Regola di nostra Congregazione dalla Sede Apostolica approvata da Lui costantemente osservata, anche negli ultimi anni di sua vita sino alla morte, ed inculcat' ancora a noi suoi Individui, affinchè osservata si fosse; fu sempre Monsignor di Ligouri obbedientissimo, ed oltre a quanto ho deposto, dal quale apparisce l'esercizio nel grado eroico di questa virtù annessi alla Giustizia. Egli esercitò verso i suoi Maggiori, e Direttori sino all' ultimo della vita con ubbidire alla cieca della maniera altrove deposta, che allora si quietava da scrupoli, quando l'era scritto da me, che per obbidienza si quietasse, o che eseguisse quelle cose, che se li dovean far fare per la di Lui salute; ond' Egli ancorchè per l' amore grandissimo alla mortificazione, e penitenze voleva operar con rigore, nel leggere la parola Ubbidienza tutto ciecamente eseguì, e diceva: *Io voglio fare l' obbedienza*, la quale li costava non ordinaria pena per lo grande suo spirito di straziare il suo corpo, e talvolta nel dirseli anche da' suoi inferiori, anche dal suo servo Alessio, o da altri, che facesse l'obbedienza, pur' Egli ciecamente obbediva.

§. 48.
Juxta Regulas a S. Sede approbatas obedientiæ votum implevit ab aliisque impleri satagit.

§. 49.
Præcipienti Moderatori ut ab animi religione excusare citus, prontusque parebat.

§. 50.
Cruciandi corporis cupidus a macceratione cessare jussus obedichat.

§. 51.
Vel ipsis famulis obtemperabat.

V. Testis *Adm. R. D. Gerardus Petrone Parochus S. Felicis Nuceriæ ann.* 72. *super* 127. *Art. Proc. fol.* 604. *dixit* = Trovandosi al sommo angustiato al solo nome di Obbedienza si acquietava, e questo lo depongo di certa scienza per essermici alle volte trovato presente.

De visu.

§. 52.
Jussus ab animi religione cessabat.

Ex Proc. Ordinario S. Agathæ

XXII. Testis *Excellens D. Nicolaus Ferrari Medicus Ordinarius V. S. D. Terræ Argentiæ annor.* 55. *super* 127. *Art. Proc. fol.* 958. *dixit* = Fece ancora il Servo di Dio spiccare la sua eroica Giustizia nell'esatta, e cieca Obbedienza, che portava a Noi Professori. Prendeva qualunque medicina, che gli venisse ordinata, e non già per desiderio di allungarsi la vita, ma solo perchè riconosceva ne medici la volontà di Dio, siccome chiaramente più volte Egli mi disse. A questo proposito mi ricordo, che in quella cennata sua gravissima infermità, colla quale restò curvo col collo, vedendo, che Noi Professori ci affaticavamo per sollevarlo con adattare medicine; Egli ci diceva = *Io sono vecchio, che posso sperare, e che posso pretendere da medici? Ubbidisco per fare la volontà di Dio* = talvolta in questa istessa sua infermità, diceva = *Voi mi sforzate a mantenermi a forza di puntelli, e forcine, ma un giorno volendo Voi situare una*

De propria experientia.

§. 53.
Ægrotus parvit Medicis.

§. 54.
Obedientia non salutis amore medicinam sumebat

§. 55.
Dei voluntatem in obedientia sibi proponebat.

di queste, se troppo l'alzate, caderanno tutte le altre, e ci perderete la fatica, io però ubbidisco. = Questa stessa sua eroica Ubbidienza non solo a medici, ma ancora a suoi Maggiori, Confessori, e Direttori mi costa di udito da persone degne di fede per il rimanente di sua vita.

§.56. *Eamdem obedientiam suis majoribus præstitit.*

De propria experientia.

XXV. Testis *Excellens D. Salvator Mauro Medicus Argentii ann.66, super 139. Art. Proc. fol.1024. dixit* = Nelle sue malattie se mangiò qualche cosa particolare fu per ubbidire a me, e ad altri Medici, che gliel'ordinavamo.

§ 57. *In Ægritudine nil cibi sumpsit nisi Obedientiæ causa.*

De propria experientia

L. Testis *Perillustris, & Adm. R.D.Cæsar Mechella Canonicus Cath. S.Agat. V.S.D.SECRETARIUS, & CONFESSARIUS ann.48, circ. super 127. Art. Proc. fol. 1923. dixit* = Ubbidientissimo fu il Servo di Dio non solo a suoi Maggiori, e Genitori, come ho inteso da persone degne di fede, ma ancora a suoi Direttori, e Confessori, siccome respettivamente sò di certa scienza, e di udito. Per quelle volte, che a me si confessò l'ho sperimentato sempre ubbidientissimo a miei detti, esequendo Egli quanto, io le insinuava.

§.58. *Testi Confessario religiose parebat.*

Concordant in Proc. Apost. Nucerino XXIX. Testis fol.1743., & ter. XXX. Testis fol.18115. & t. XXXI. Test. fol. 1877. XXXX. Testis fol.2762., LI. Testis ex officio fol 3289. ter.

Ex Processu Ord.Nuceriæ Paganorum III. Testis Proc.fol.516.V.Testis Proc. fol.640. VIII Testis Proc. fol.750.IX.Testis Proc.fol.828. ter. X. Testis Proc. fol.904. ter. = Ex Processu Ordin. S.Agathæ Gothorum I. Testis Proc. fol.223.ter. XXVI. Testis Proc.fol.1224. & seq. aliique

Num.26.

DE HEROICA V. S. D. FORTITUDINE

Ex Proc. Apost. Nucerino.

De visu per postremos an. 25.

V. Testis *Fr. Alexius Pollio Laicus Congregat. SS. Redemptoris, & V. S. D. FAMULUS PER POSTREMOS ANNOS 25., annor. 54. circ. Juxta 26. Inter. Proc. fol.391. respondit* = In riguardo alla virtù della Fortezza la dimostrò coll'elezione dello Stato Ecclesiastico, non ostante le opposioni paterne, nella Fondazione della sua Congregazione del Redentore con superarne gli ostacoli, e le opposizioni con un'eroica Fortezza, nel corriggere senza eccezzione di Persone, nel toglier scandali, senza temer pericoli, nel sopportare con eroica Fortezza affronti, ingiurie, villanie senza risentimento, nel soffrire pazientemente, e senza lagnarsi tutte le sue penosissime infermità, specialmente negli ultimi anni di sua vita, non potendo nemmeno goder letto, ringraziando sempre il Signore, che lo teneva in croce con Lui.

§.1. *Eum ab Ecclesiastico Statu eligendo nec Patris intectationes avocarunt.*

§.2. *In sua Congregatione fundanda obstacula vicit.*

§.3. *Injurias, infirmitatisque dolores patientia tulit.*

Super 274: Art. Proc. fol.527., & ter. dixit = Per saperlo per causa di scienza, che avendo il Ven. Servo di Dio nel tempo di sua residenza, per giusti motivi fatto mutare stanza ad un Religioso commorante in un Convento di Arienzo, il di Lui Fratello Prete ebbe l'ordine di venire a ritrovare il Ven. Servo di Dio, in presenza del quale disse tali improperj, e tali villanie, che fui necessitato andar subito a chiamare il Vicario Generale nel tempo stesso, che giunse Don Giovanni Manco d'Ariola Sacerdote, che si trovava nel palazzo

per

per suoi affari, e da questi fu ripresa la temerità del Prete, che anzi il sudetto Don Giovanni non potendo affatto digerire le ingiurie, e la baldanza di quel Sacerdote, li disse coraggiosamente = *si Abbate. so Monsignore di Lignori, come Don Alfonso di Ligu. ri vuol sentire queste ingiurie bene, ma come Vescovo di S.Agata, e mio Superiore, lo ti butto da questo balcone*: ma il Ven. Servo di Dio tacque, e tutto soffrì pazientemente con eroica Fortezza.

§.4. *Convicia, probra, injuriasque fortiter sustinuit, ac heroica patientia tulit.*

Super 277. *Art. Proc. fol.* 533. *dixit* = Mi costa di certa scienza per essermi trovato al fatto, che andando il Ven. Servo di Dio lo visita in un luogo della sua Diocesi chiamato Frasso su di un calesse, per causa del Calessiore, giacchè questo da Lui si conduceva da Vittorino, cadde tre volte, con rovesciarsi il medesimo, e nell' ultima caduta si slogò nella giontura della mano, per cui fu soggetto ad un dolore sensibilissimo, ma senza dimostrarlo si nell' atto della caduta, che nell' scomodo dell' osso al proprio sito, non proferendo minima parola di lagnanza, che anzi nello stesso giorno aprì la visita nella destinata Chiesa colle Funzioni Pontificali, e discorso al Popolo.

§.5. *Ter e Rheda lapsus luxata manu haud quaquam Visitationem aggreditur, omniaque sacra operatur.*

Super 278. *Art. Proc. fol. cit, dixit* = Il Ven. Servo di Dio soffrì con una pazienza veramente eroica le sue longhe, e penose infermità. Nel tempo del Vescovado, tre furono le più gravi, e mortali, la prima in S. Agata de Goti, la seconda in Airola, e la terza nella terra di Arienzo; quest' ultima fu la più lunga, e dolorosa, perchè il Ven. Servo di Dio fu sorpreso da un' ostinato, e generale reumatismo, che lo ridusse a tale stato, che non poteva muovere alcun membro del corpo, ne giacere in modo alcuno sul letto, costretto per trovare alquanto di sollievo a star seduto su d'una sedia; la durata di questa infermità fu di più mesi in maniera tale, che li curvò la testa, che non potè dirizzarla, non ostante tutti i rimedj adoprati da medici, essendone io stato testimonio di vedota de spasimi continui sofferti dal Ven. Servo di Dio si di giorno, che di notte per non poter trovare maniera di sollevarlo, cagionandoli sempre dolori in qualunque parte del corpo s'avesse dovuto toccare, e per cagione della tosse sul petto, se le aprì vicino l'esofago una piaga cominciata a profondarsi, la quale minacciava cancrena, li fu ancora amministrato il Sagramento dell' estrema unzione, ricevuto da Lui con somma divozione, e raccoglimento, per essersi comunicato la mattina con dettare ancora il Ven. Servo di Dio alcuni sentimenti divoti, per farseli leggere nell' agonia, e questi si ritrovano presso il fu Padre Macario Caputi Domenicano.

§.6. *Repetitas aegritudines, easque gravissimas mira patientia tulit.*

§.7. *Lethalibus Reumathis doloribus toto corpore afflictus ne querulam quidem vocem edidit.*

§.8. *Inter angores devotos seu sua sibi agonizanti legendos dictabat.*

Super 280. *Art. Proc. fol.* 534. *ter. dixit* = Sò per l'istessa causa di scienza, che il Ven. Servo di Dio in tutto il tempo di questa sua dolorosa, e mortale infermità, non aprì bocca, nè si lagnò mai, soffrendo tutto con eroica pazienza, e rassegnazione, e le sue parole erano di continui atti di uniformazioni alla volontà di Dio, altro non dicendo, se non se, = *Signore così vuoi, così voglio io*; ed altri simili atti di uniformità al Divino volere. Intesi colle mie proprie orecchie per la continua mia assistenza, che anzi non vi fu persona anche di riguardo, che non ne ammirò la sua eroica pazienza, e sofferenza.

§.9. *In patiendo heroica V.S.D fortitudo.*

§.10. Pati volo, quia tu vis *Domine repetebat.*

§.11. *Heroicam V. S. D. patientiam admirabantur omnes*

Super 281. *Art. Proc. fol.* 535. *dixit* = Sò per l'istessa causa di scienza, che in questa sua penosa infermità, il Ven. Servo di Dio non chie-

chiese mai ad alcuno, che ristorato l'avesse, o rivoltato dalla sua sedia di dolori, contentandosi di quello, che noi li facevamo per sollevarlo.

§. 12. *Gravem agritudinis molestiam forti, pacatoque animo toleravit.*

Super 282. Art. Proc. fol. cit. dixit = E' verissimo, che in questa sua penosa infermità il Ven. Servo di Dio stiede in una continua unione con Dio, tenendo vicino la sua sedia un tavolino, per appoggiarvi la testa, dirimpetto l'altare col suo gran Crocifisso, col quadro di Maria SSma del Buon Consiglio, dando a questa sagra Immagine delle spesse tenere occhiate, per quanto poteva, comunicandosi ogni mattina, con sentirsi la santa Messa, ed alle volte domandava o a me, o al Fratello Francesco Antonio Romito, se vi erano Sacerdoti, che non ancora avevano celebrato, e se ve n'erano li faceva chiamare per sentirla.

§. 13. *Infirmitate vexatus mediationi vacabat.*

§. 14. *Doloribus haud animo fractus ad celebrandum impar pane caelesti quotidie reficiebatur.*

Super 284. Art. Proc. fol. cit. ter. dixit = Non ostante il tempo di questa sua mortale infermità, quasi dimentico de suoi mali, ed acerbi dolori, il Ven. Servo di Dio non mancò per quanto potè di applicarsi, per gli affari di sua Diocesi con dare udienza, prendere degli informi, dando ordini opportuni cogli opportuni rimedj per qualche disordine.

§. 15. *Licet aeger de Diaecesis gubernio certior fieri volebat.*

Super 285. Art. Proc. fol. 536. dixit = Che la piaga fatta dal curvamento di testa al Ven. Servo di Dio vicino all' esofago, gli rese in maniera le tendini del collo, che non fu possibile raddrizzarlo per tutto il resto di sua vita, e per lo spazio di anni 17. restò curvata sul petto, che sembrava un Uomo senza testa rinovandosi spessissimo la piaga non ostante la continua assistenza con medicarla di continuo.

§. 16. *Colli tendinibus ulcere corrosis per reliquos vitae annos decem, & septem obstipo collo remansit.*

Super 286. Art. Proc. fol. cit. dixit = Furono indicibili gli incommodi accagionati al Ven. Servo di Dio per questo curvamento di testa, fu reso da questo inabile a qualunque moto, non potendo dare un passo senza l'altrui ajuto, o sostegno impossibilitato a poter bere, senza prima adattarsi su d'una sedia, onde si pensò per togliersi questo incommodo, e farlo commodamente bere di farsi una fistola di legno, che poi segretamente si fece d'argento, e non di metallo per cagione della rugine, che offendere lo potea, facendoseli credere, che era di stagno inargentato; questo curvamento di testa rese il Ven. Servo di Dio per tutto il tempo di sua vita inabile a potersi stendere nel letto, dovendo nel prendere un pò di riposo dormire o appoggiato a più cuscini, o seduto.

§. 17. *Tanto affectus impedimento nec bibere, nec gressum per sese facere valuit.*

Super 287. Art. Prat. fol. 536. ter. dixit = Sò di certa scienza, che il Ven. Servo di Dio in tutta la sua lunga, e penosissima infermità, non disse una parola di lagnanza pel gravissimo incomodo, che aveva per la testa curvata, e tutti ammirando la sua consumata pazienza, e la somma pace, e tranquillità, nella quale stava; come se fusse stato in perfetta salute sino all' ultimo respiro di sua vita, che anzi l'ho inteso da suoi Direttori, ed altri non essersi accusato d'un minimo atto d'impazienza sino alla morte.

§. 18. *In iisdem sui Corporis infirmitatibus numquam quaestus.*

§. 19. *V. S. D. in patiendo Fortitudinem admirabantur omnes.*

Super 288. Art. Proc. fol. 537. dixit = Oltre di divenir più grave la testa curvata al Ven. Servo di Dio, coll' avanzarsi degli anni, ed avvicinarsi alla morte, si aggiunse agli altri mali anche la rottura, che gli dava dell' indicibili spasimi, ma Egli altro non faceva, che ringraziare continuamente Gesù Cristo di tenerlo in Croce con lui specialmente un giorno verso l'ultimo di sua vita, vedendolo un giorno il nostro Padre Don Arcangelo Falcone, fece portarsi da me, dalla sedia

§. 20. *Ad caeteras V. S. D. miserias vehemens ex Hernia dolor accessit.*

§. 21. *Inter multiplices dolores Deo gratias agebat.*

dia al letto, per farlo riposare con tanti suoi spasimi, e dolori, se ne mosse a pietà, onde l'averebbe voloto ajutare, per non vederlo così spasimare, io li dissi, che quel poco di moto li era stato consigliato da Medici, ed intanto intesi, anche il detto Padre Don Arcangiolo Maria Falcone, che in ogni passo, che dava il Ven. Servo di Dio non faceva altro, che atti di ringraziamenti per i suoi mali, con offrirsi a soffrirne de maggiori, se lo voleva Dio.

§. 22. *Vehementes V. S. D. dolores miserebantur alii.*

§. 23. *Majora pati ipse cupiebat*

De visu

Vt. Testis *Rmus D. Cajetanus Fusco Canonicus Archipresbyter Cathedralis Trivicentin annor.* 42. *circ. super* 286. *Art. Proc. fol.* 628. *ser. dixit* = Mi ricordo bene di aver vedoto il Servo di Dio nelli ultimi dodici anni della sua vita patire assaissimo per quel suo famoso corvamento di testa sino al petto; poichè non poteva bere un sorso di acqua, se non a stento, e per cui si dovè farli una fistola di legno per farlo sorbire così un sorso di vino, o acqua. Non si poteva movere da se stesso, ne camminare senza l'altrui appoggio, o non poteva finalmente strajarsi sopra il suo povero letto, dovendo sempre dormire quasi seduto appoggiato a più coscini.

§. 24. *Ob sui Capitis curvationem quam maxime patiebatur.*

§. 25. *Nil agere, neve lecto cubare poterat.*

Super 287. *Art. Proc. f.* 629. *dixit* = Per quanto costa a me per la causa come di sopra espressata in tutto questo fistempo non l'ho inteso mai lagnarsi, o fare un' atto d' impazienza, come me lo dicevano i suoi Confessori, ma ne meno l'ho inteso mai dire un semplice *oimè* tra questi suoi mali, e dolori, ma l'ho veduto sempre starsene con una pace incredibile, come se non avesse patito alcun male.

§. 26. *Nullam querela vocem unquam emisit.*

§. 27. *In passione semper hilaris.*

VIII. Testis *Adm. R. P. D. Archangelus Maria Falcone Missionarius Congregationis SS. Redemptoris annor.* 38. *circ. super* 288. *Art. Proc. fol.* 678. *dixit* = Mi ricordo benissimo, che nell' ultima, e terza volta, che ebbi la sorte di vedere il Servo di Dio in vita, come ho detto nell'Interrogatorio 80. non sapendomi da Lui distaccare; dopo pranzo andai di nuovo a visitarlo, e trovai, che attualmente il suo Servigiale lo portava sotto del braccio a farli prendere un poco di riposo sul letto. Io lo viddi portarsi quasi strascinandosi sù i piedi con tanto incommodo, e pena, attesa la sua generale inabilità a potersi muovere da se stesso, e l'enorme rottura, che li dava spasimi indicibili, mi mossi a pietà, ed avrei voluto prenderlo tra le braccia, e collocarlo sul letto per non vederlo più penare, ma il detto Serviente mi disse = *Non lasciatelo fare un poco di moto, che così vogliono i Medici* = ed io tremante stava vicino al detto Servo di Dio, ammirando la sua sofferenza, colla quale dalla sedia si doveva portare al letto, ed intesi benissimo con miei propri orecchi, che Egli in ogni passo, che dava, altro non faceva, che replicare atti di ringraziamenti a Dio di quei mali, de quali l'aveva caricato, e replicava atti di offerirsi al suo Dio di volerne soffrire altri maggiori, se così fusse stato in piacere di Sua Divina Maestà, onde io restai tutto intenerito, ed edificato in vedere l'invitta, ed eroica sua pazienza, che carico di tanti mali, e dolori non solo non ne fece alcuna minima lagnanza, ma anche da vero eroe con magnanimo cuore si offeriva a sopportarne dei maggiori.

§. 28. *V. S. D. dolores immobilisque Telum ad pittatem commovit.*

§. 29. *In doloribus perferendis Deo gratias agebat.*

§. 30. *Majora pati a Deo poscebat.*

§. 31. *Vocem querulam unquam emisit.*

XXVIII. Testis *Fr. Franciscus Antonius Romito Laicus Congr. SS. Redemptoris, & V. S. D. SOCIUS annor.* 74. *juxta* 26. *Inter. Proc. fol.* 1537. *respondit* = Colla stessa Fortezza governò quella sua Chiesa per anni tredici, e colla medesima Fortezza la rinonciò, e con questa medesima Fortezza finalmente terminò la sua santissima vita sop-

De diuturna experientia

§. 32. *Fortiter Ecclesiam rexit, fortiterque dimisit,*

§.33.
Habituales morbos ad mortem usque patientissime tulit.

§.34.
V.S.D necessaria defuerunt sed Fortitudo numquam defuit.

§.35.
Congregationem fundaturus a Patre discedens illius lacrymabundi trium horarum amplexus fortiter superavit.

§.36.
Obiect vicit, Congregationem fundavit.

§.37.
In magni momenti Rebus aggrediendis in Dei gloriam nulla unquam fuit difficultate detentus.

§.38.
Textilium pinnatorum usum aquitu difficilem a Clericis abstulit.

§.39.
Ob Religiosum scandali causa pulsum e Dioecesi, illius Fratris injurias, & contumelias patienti animo excepit.

§.40.
Presbyter contumeliosum hominem inultum ob Antistite admirans tevere redarguit.

§.41.
Adulescentium convicia fortiter tulit.

§.42.
Tybo casu luxata manu haud quaquam Visitationem aggreditur omniaque sacra operatur.

§.43.
In patiendo fortis, sacculi Job vocabatur.

apportando allegramente tutte quelle sue abituali infermità senza mai perdere la sua pace interiore, conforme aveva fatto nel principio della fondazione, e progresso di questa sua Congregazione con sopportare eroicamente persecuzioni, povertà, miseria, ed altri incommodi sino a vedersi tante volte mancare il necessario vitto, e vestito, dopo aver rinunciata la primogenitura del sua Famiglia Liguori.

Super 272. *Art. Proc. fol.* 1628. *ter. dixit* = Da testimonj degni di fede io sò bene per averlo inteso, che il Ven. Servo di Dio dovè soppottare con eroica Fortezza molte contradizioni suscitateli tanto dal fu suo Padre, che teneramente lo amava, quanto da altre persone di Napoli nella Fondazione della sua Congregazione, ma Egli fattosi aspide sordo alle tenerezze del Padre, che per tre ore lo tenne abbracciato ripetendoli: *Fonte mio, perchè mi vuoi lasciare. Figlio mio, perchè mi lasci*; Non riguardò ne la carne, ne il sangue, ne fece conto delle difficoltà, che li facevano i suoi Amici, e sopratutto il suo Zio fu Canonico Gizzio, tutto superò costantemente, e fondò la sua Congregazione prima nella Città di Scala, e poi in altri luoghi fondate da Lui colla stessa Fortezza.

Super 273. *Art. Proces. fol. cit., & seq. dixit* = Per quanto io sò, e mi è stato detto da testimonj degni di fede, qualora il Ven. Servo di Dio doveva intraprendere qualunque affare di gloria di Dio non si vide mai scoraggito per le difficoltà, che se li frapponevano, e felicemente ne vidde l'esito felice anche in quelli affari, che persone di senno, ed autorità li stimavano impossibili a riuscire. Come tra gli altri fatti, che posso io attestare per propria veduta li avvenne nella proibizione, che fece al Clero nella sua Diocesi di portare merletti, e nella replicata correzzione fatta ad un Galantuomo per una pratica scandalosa.

Super 274. *Art. Proces. fol.* 1629. *dixit* = Con eguale Fortezza sopportò tutte le ingiurie, ed offese, che a torto li venivano fatte, come mi costa di propria scienza, e sopra tutto in quel fatto accadutoli nell' avere procurato lo sfratto di un Religioso di mal odore, come ho deposto nell' Articolo 192., per cui un Fratello Sacerdote erutò in faccia al Servo di Dio tante ingiurie, e villanie, che trovandosi presente il quondam D. Giovanni Manco d'Ariola, e vedendo il Servo di Dio non rispondere, ne fidandosi più di soffrire, rivolto al Prete suddetto li disse = *si Abbate, se Monsignore di Liguori, come Don Alfonso di Liguori vuole soffrire queste ingiurie, bene: Ma come Vescovo di S. Agata io ti butto per questo balcone.*

Super 277. *Art. Proces. fol.* 1630. *dixit* = Mi ricordo per causa di propria scienza, che vendutasi la carrozza nella penuria dell'anno 1764. fu costretto nella visita della sua Diocesi andare in Calesse, per cui alcuni Giovanastri lo derisero dicendo = *Il Vescovo in calesse, il Vescovo in calesse*, vituperio, che Egli soffrì eroicamente senza scomporsi, ma nell' andare in Dorazzano luogo di sua Diocesi per colpa del Calesiero cadde tre volte a terra, ma nella terza si guastò la mano nel gomito: Egli affatto non si risentì, ne proferì parola alcuna di lamento, anzi lo stesso giorno aprì la santa Visita in detta Terra, e fece tutte le solite funzioni Vescovili.

Super 278. *Art. Proc. fol.* 1630. *terg. dixit* = Somma poi, ed eroica spiccò la Fortezza nel Servo di Dio nel soffrire le sue lunghe penose infermità sino ad essere chiamato il Giobbe del suo Secolo, e special-

men-

mente quelle tre, che li accaddero dopo consagrato Vescovo, delle quali io ne fuj testimonio oculare; la prima in S. Agata, la seconda nella Città di Airola, e la terza finalmente, che fù la più penosa, e lunga in Arienzo luogo della sua Diocesi. In questa terza dunque per una Novena fatta al suo Popolo venne Egli sorpreso da un forte, ed ostinato reuma generale accompagnato da febre, che lo rese quasi incadaverito, ed assiderato senza poter muovere alcun membro del suo corpo, ne giacere in letto, per cui venne costretto a star sempre sopra una sedia per più mesi, dal che se li aprì sotto la mascella vicino all' esofogo una piaga così profonda, che cominciandosi a cancrenare li minacciava la morte, e come che la mattina si era comunicato, si stimò dagli Assistenti munirlo di estrema Unzione da Lui ricevuta con estraordinaria divozione a tale, e tanto che volle Egli stesso dettare alcuni santi sentimenti, pregando gli predetti Assistenti, che ce li avessero suggeriti nel tempo dell' agonia, quali scorrimenti manoscritti si conservarono dal fu P. Maestro Caputi Domenicano.

§. 44. *Assidua valetudinis detrimenta terque Italia forti animo tulit.*

Super 280. *Art. Proc. fol.* 1631. *terg. dixit* = In tutto questo tempo per lui così doloroso non l' intesi mai lamentarsi, ma tutto soffrire con invitta pazienza, di modo che recava ammirazione a tutte le persone anche ragguardevoli, che lo venivano a visitare.

§. 45. *Ulcere subtus maxillam V. S. D. mortem minante, devotus, ac patiens sacram Olei unctionem recepit.*

Super 281. *Art. Process. fol. cit. dixit* = Nemmeno in tutto questo tempo udii il predetto Servo di Dio chiedere alcun ristoro de arne, ne agli altri di sua Famiglia, nemmeno chiedendo, che fusse un poco rivoltato su quella sedia, in cui giaceva per così trovare qualche ristoro del mutato sito, ma si contentava di quello facevano i suoi familiari.

§. 46. *Sensus pietate refertos sibi agnizanti legendos scribi curavit.*

Super 282. *Art. Proc. fol.* 1631. *ter.*, *& seq. dixit* = Mi ricordo bene per causa della continua assistenza, che del tempo dell' infermità predetta del Ven. Servo di Dio lo viddi sempre continuamente unito col suo spirito in Dio. Gli accommodammo avanti la sua sedia un pieciolo tavolino per fargli appoggiare la testa, e dirimpetto a Lui vi era l' Altare, in cui si vedeva collocato il suo grande Crocifisso, ed il quadro della Madonna del Buon Consiglio, con un' altro del Santissimo Redentore, verso de quali per quanto poteva dava ogni tanto un' amorosa occhiata. Si volle ancora comunicare ogni mattina, ed ascoltare la santa Messa, e tante volte domandava a me se vi era qualche altro Prete da celebrare, per così udirne qualche altra, come spesso avvenne.

§. 47. *In patiendo V. S. D. Fortitudinem admirabantur omnes.*

§. 48. *In tot aegritudinis molestiis levamen nullum unquam poposcit.*

§. 49. *Infirmitate pressus meditationi vacabat.*

§. 50. *Crucifixi, ac Beatae Virginis Imaginem devote aspiciebat.*

Super 283. *Art. Proc. fol.* 1632. *dixit* = In questo tempo ancora parte da se, parte col mio ajuto, non tralasciò mai il Ven. Servo di Dio di recitare le solite sue orazioni vocali, anzi per mantenersi vieppiù raccolto con Dio, si faceva sempre leggere libri spiritoali, o vite de Santi o da me, o dal suo Segretario, o da altro Sacerdote, o Chierico.

§. 51. *Pane caelesti quotidie reficiebatur.*

§. 52. *In doloribus nunquam animo fractus oratione, ac meditatione Deo jungebatur.*

Super 284. *Art. Proc. fol.* 1632. *terg. dixit* = Con tutte queste però dolorose infermità, come mi costa di causa di propria scienza non trascurò il nostro Servo di Dio per quanto potè gli affari di sua Diocesi, volendo essere informato di tutto da suoi Ministri per dare gli opportuni rimedj, cosa, che fo lo stupore di tutti.

§. 53. *Inter angores de Diocesis gubernio certior fieri valebat nec sine aliorum admiratione.*

Super 285. *Art. Proc. fol. cit. dixit* = Per cagione di quella piaga, che Egli patì, come ho detto nell'Articolo 278., e che gli rose le tendini

del

§.54.
Ulceris causa obstipo capite remansit quamdiu vixit

del collo restò il Servo di Dio colla testa curva in maniera, che pareva un Uomo senza testa, ne si potè mai più per lo spazio di anni diecisette raddrizzarsi, beoche coll' aodare degli anni si fosse sciolto il suo reuma.

§. 55.
Incomoda V. S. D. admodum gravia Fortitudinem asendunt heroicam,

Super 286. *Art. Proc. fol.* 1633. *dixit* = Da questo curvamento di testa, oltre gli altri incomodi indicibili, che dovè soffrire per tutto il tempo sopradetto di anni 17. restò inabile a qualunque moto corporale senza l' ajuto mio, e del suo Servo, o di altra caritativa persona. Era impossibilitato a bere anche un sorso di acqua, se prima non si addattava sopra una bassa sedia, o pure a stento, onde si pensò da noi per non vederlo più penare di farlo sorbire con una fistola di legno, che poi si pensò di farla d' argento indorato, e non già di metallo per timore della rugine nociva, facendoli credere, che era di argento forastiero. Restò ancora inabilitato in tutto questo tempo a potere liberamente diatendere la sua vita sul suo povero letto, dovendo dormire rannicchiato, e quasi seduto appoggiato a più coscini di crini di cavallo da noi accomodato alla meglio, che poi verso il fine della vita da noi si cambiarono in quei di lana.

§.56.
Obstipo capite ad cubandum impar numquam questus est.

§ 57.
In omnibus hilaris nullum querelæ verbum emisit unquam.

§.58.
Patientem atque fortem demirabantur omnes.

Super 287. *Art. Proc. fol.* 1633. *ter. dixit* = Mi ricordo per la causa come sopra, che io non lo viddi mai prorompere in verun' atto anche minimo d' impazienza in tutto questo tempo atandoai sempre con una pace incredibile di cuore, come ae fusse stato in più perfetto stato di salute, onde tutti coloro, che lo vedevano così patire, e stare lieto, l' ammiravano come un eroe di pazienza.

§. 59.
Angores æquo animo ferens Deo gratias agebat.

Super 288. *Art. Proc. fol. cit. dixit* = A tutti questi mali, che si avanzavano in Lui coll' avanzamento degli anni, come io ne sono testimonio di veduta, si aggiunse ancora una tormentosa, e larga rottura Intestinale, che si accrebbero indicibilmente li suoi spasimi, e pure non solo non l' udii mai lagnarsene, ma più presto ringraziare Dio, che lo teneva inchiodato sopra la croce di Gesù Cristo.

De visu

XXXIV. Testis *Fr. Theodosius Flumeri Laicus Congregationis SS. Redemptoris, & V. S. D. SOCIUS juxta* 26. *Inter. Proc. fol.* 2157. *respondit* = Superò tutti li ostacoli, che ebbe nelle fondazioni delle sue Case con invitto coraggio, sostenne pazientemente le persecuzioni, ed affronti, non si lagnò mai nelle sue penosissime infermità sino all'ultimo di sua vita sempre uniformatissimo a' divini voleri, soffrendo con una pace somma, e presenza di spirito quella lunga, e penosa infermità, nella quale la sua testa si curvò sin sopra il petto per l'attrazione de' nervi, che li fece una piaga profonda sotto la mascella, soffrì colla stessa pazienza, e rassegnazione la sordità, dovendoseli parlare colla tromba, la rottura, ed il non poter camminare senza l'altrui sostegno, la cecità, ed il non poter trovare aito sul letto costretto a prendere un poco di riposo seduto, o appoggiato a più cosciai.

§.60.
Obstacula ad Congregationis Domus stabiliendas strenue vicit,

§.61.
Infirmus Divinæ Voluntati se conformabat.

§.62.
Molestia Infirmitatis incomoda summa Fortitudine tulit.

De visu

XXXV. Testis *Adm. R. P. D. Petrus Volpicelli Missionarius Congr. SS. Redemptoris, & V. S. D. CONFESSARIUS ann.* 59. *circ. juxta* 26. *Inter. Proc. fol.* 2248. *ter. respondit* = Per quello che riguarda la Virtù della Fortezza, so di propria scienza, che il Ven. Servo di Dio fu singolare in questa virtù, e nell' intraprendere gli affari di gloria di Dio sì da Rettore maggiore, che da Vescovo. Da Rettore maggiore superava con gran costanza d'animo tutti gli ostacoli, che si frapponevano nel tirare avanti l' opera delle sante Missioni,

§.63.
Res ad Dei gloriam maxima Fortitudine est aggressus.

§.64.
Omnia ad Sacras Missiones peragendas obstacula strenue vicit.

co-

come nella secezzione de' soggetti, essendo allora la Congregazione povera, e poco conosciuta, opponendovisi non solo i Parenti, ma alle volte anche i Vescovi, ed i Baroni eziandio di quei soggetti, che si volevano ritirare tra noi. L'istessa Fortezza dimostrò da Vescovo nel difendere i dritti Ecclesiastici, nel regolare la Diocesi e nel non temere di opporsi ad alcune persone prepotenti, quando si trattava della Gloria di Dio, nel non temere pericoli per levare le male pratiche, facendo sfrattare molte male Donne dalla sua Diocesi, implorando a quest'effetto il braccio secolare, e più volte fece mettere tra le carceri qualche principal Cittadino, che era di publico scandalo, dopo però presi tutti i mezzi più opportuni per farlo emendare. Mi costa ancora per testimoni degni di fede, non che per publica voce, e fama, come questa Fortezza risplendè sempre nel Ven. Servo di Dio in tutti i Stati, e circostanze di sua vita, come per ragione di esempio, nel rinunciare al Foro, al Mondo, alla Primogenitura, alle Nozze, sostenendo con invitta fortezza le opposizioni paterne, e nello stesso tempo vincendone le tenere espressioni; nell'abbracciare lo stato Ecclesiastico, nel fondare la Congregazione del SSmo Redentore; in particolare dal suo Zio Canonico Grizio, e dalla Congregazione di Propaganda; nel rinunciare, ed accettare il Vescovato, e finalmente la rinuncia, che fece da Vescovo, e si ritirò nella sua Congregazione. Fu paziente in tutte le sue infermità, non lamentandosi mai, in particolare quando li venne quel reuma universale, che poi si posò tutto su la collottola, e lo fece state colla testa curva sul dritto lombo per lo spazio di diecisette anni, e sostenne con invitta pazienza una piaga profonda fattali nella gola per star corvo colla testa, tanto che cominciatasi a cancrenare fu nel pericolo di morire, e se non si fusse trovato pronto un Cerusico venuto da Napoli, che a tempo vi riparò, sarebbe stato senza meno portato al sepolcro, e di tutto questo ne sono testimonio di veduta per essermi ritrovato presente fino alla morte. Mi costa poi per testimonj degni di fede, non che per publica voce, e fama, che fu stimato sempre per un Uomo dotato di questa bella virtù.

§. 65. *Ecclesiæ jura vindicans, ac in Sontibus Suæ Diœcesis corrigendis Fortitudinem ostendit heroicam.*

§. 66. *Rerum caducarum bonorumque Mundi contemptus æque clara suæ Fortitudinis signa.*

§. 67. *Ad Clericalem statum fundandæque Congregationis consilium Genitoris obstacula vicit.*

§. 68. *Dolores, morbos, eosque graves, ac diuturnos magna patientia tulit.*

§. 69. *V. S. D. Fortitudine præditum putabant omnes.*

Super 287. *Art. Proc. fol.* 2310. *dixit* = Sò per certa scienza, che confessando io qualche volta il Servo di Dio nei sette ultimi anni di sua vita, mai si accusò un difetto d'Impazienza per stare così curvo, e soggetto a tanti bisogni, anzi ne godeva, e ne mostrava i segni col volto sempre allegro.

§. 70. *Testi suo Confessario nullum unquam impatientiæ motum confessus est.*

Super 288. *Art. Proc. fol. cit. dixit* = Sò per certa scienza, che il Ven. Servo di Dio, oltre che aveva la testa così curva, pativa ancora di rottura, ma Egli li sopportava con tanta uniformità, che più d'una volta l'ho inteso fare atti di ringraziamento.

§. 71. *Inter augores Deo gratias agebat.*

Super 289. *Art. Proces. fol.* 2310. *ter. dixit* = Sò per certa scienza, che il Ven. Servo di Dio aveva un naturale bilioso, avendo sortito quel temperamento, che i Medici chiamano collerico, e con tutto questo osservai, che era così moderato, come se avesse avuto un naturale flemmatico.

§. 72. *Bili natura fervens mitis erat, & humilis.*

XXXVII. Testis *Adm. R. P. D. Dominicus Corsano Missionarius Congregat. SS. Redemptoris, & V. S. D. CONFESSARIUS an.* 82. *circ. juxta* 26. *Inter. Proc. fol.* 2439. *in fin. & teq. respondit* = Eroica ancora fu la sua Virtù della Fortezza ben radicata nell'anima sua

De propria experientia.

§. 73.
A teneris unguiculis ad mortem usque fortitudinem deduxit.

§. 74.
Tenerrimos ac desiderabiles Genitoris amplexus omni cruciatu potiores fortis superavit.

§. 75.
Crucifixi amore divitias nihil esse duxit in comparatione illius.

§. 76.
S. Agatæ Gothorum Ecclesiam a Clemente XIII. P. S. D. collatam statim sponte dimisit.

§. 77.
Episcopale munus nonnisi ex obedientiæ capit.

§. 78.
Tam in Congregatione stabilienda quam in aliis eventibus convicia, irrisiones ac contumeliosa verba Evangelica Fortitudine tulit.

§. 79.
In Diuturnis Infirmitatibus ferendis eandem fortitudinem usque ad mortem servavit.

§. 80.
Labores, itinera eaque incomoda Missiones peragens æquo animo tulit.

§. 81.
In sua Ecclesia gubernia P. S. D. Postmodo magis magisque eluxit.

§. 82.
Viam Virtutum a puericia usque ad mortem forti animo hilarique cucurrit.

§. 83.
Gravia, eventusque difficilia aggrediebatur viriliterque perficiebat.

§. 84.
In sua Congregationis Domibus stabiliendis, æque ac in sua Diœcesi gubernio idem magis eluxit.

§. 85.
In corrigendis Sontibus forti prudentique animo inducebatur.

sin dalla sua giovinezza, che ben la conservò sino all' ultimo punto della sua preziosa morte; spiccò questa sua eroica Fortezza allora quando tra le più allettative speranze, che poteva offerirle il Mondo, ed a dispetto delle dimostranze amorose, e tenere del Padre D. Giuseppe Maria Liguori, che sempre tra gli abbraccciamenti Paterni, e dirotte lagrime li ripeteva = *Figlio mio, perchè mi vuoi lasciare, Figlio mio non mi lasciare, Figlio mio perchè mi vuoi lasciare* =; Egli con eroico petto, benchè averse inteso una gran pena in questo assalto, che, come Egli confessò, pareva, che gli si slogassero le ossa, abbandonò Padre, Madre, Fratelli, Sorelle, Parenti, Napoli, Ricchezze, e tutto per seguitare nudo Gesù Cristo, e seguitare i divini voleri. Coll'istesso eroico petto rinunciò la prima volta la Chiesa di S. Agata de' Goti, allorchè gli venne biglietto di tale sua elezzione dalla fel. me. di Clemente XIII. per mezzo di Monsignor Nunzio di Napoli, e che non accettò poi, se non se arrreto dal precetto formale di obbedienza del cennato S. Padre, e con questo spirito medesimo la rinunciò formalmente dopo tredici anni di governo. Colla stessa Evangelica fortezza, mi ricordo bene, che sopportò allegramente, anzi con allegrezza, pace di spirito, e godimento interno non solo, ma anche con volto estremo giulivo le irrisioni, e disprezzi, le parole acerbe, e petulanti, che li convenne sentire colle proprie orecchie, tanto nella Fondazione delle Case, quanto in altri particolari incontri. Sopportò anche con fortezza ammirabile, e uguaglianza di cuore, e perfetta sommissione ai Divini voleri pazientemente, e lietamente tutte le sue penosissime lunghe, e croniche, ed accidentali infermità, che furono moltissime in tutta la sua lunghissima vita fino alla morte, senza mai lagnarsi. Egualmente sopportò le mancanze di vitto, e vestito, di povertà, ed altro nè primi tempi della Fondazione della sua Congregazione, accettando tutto dalle mani adorate di Dio. Colla stessa Fortezza sopportò le tante fatiche fatte, e viaggi disastrosi per le sante Missioni, esercizj, ed altro, che fece in tutto il corso di sua innocentissima vita, oltrechè poi spiccò via più questa sua ammirabile Fortezza nel governo della sua Chiesa per anni tredici, come lo depongono testimonj degni di fede.

Super 273. Art. Proc. fol. 2519. ter. dixit = Per effetto di questa sua eroica Fortezza, colla quale sin dalla tenera età intraprese l'esercizio della perfezzione Cristiana, e lo continuò sino alla morte, sempre con prontezza, giocondità, e costanza, mai il Servo di Dio perdè il coraggio nell' intraprendere qualunque difficile affare, che Egli stimava di Gloria di Dio, e di vantaggio delle anime, di modo che sebbene spaventato da persone di senno, e di autorità, che ne miravano cogli occhi della carne le difficoltà, Egli però non si perdè mai d'animo, e superando ogni difficoltà, ed opposizioni contrarie felicemente riusciva negl' impegni, e questo le accadde più volte nelle Fondazioni delle nostre Case, come ho deporto nell' Articolo cennato 83. ed anche nel governo di sua Diocesi di S. Agata de Goti in molti incontri, che li avvennero, nei quali dopo avere oprato ciò, che la Carità, e la Prudenza li dettava per l'emenda di qualche Ecclesiastico, o Secolare, vedendo di non potere da se riparare al disordine, ed allo scandalo, implorava a tenore de' Sagri Canoni il brac-

braccio secolare; e mi ricordo ancora, che Egli fece costruire in quella sua Diocesi un carcere apposta per le donnacce inemendabili.

XXXVIII. Testis *Adm. R. P. D. Deodatus Criscuali Missionarius Congr. SS. Redemptoris annor. 60. circ. juxta 26. Inter. Proc. fol. 2571. ter. respondit* = La sua eroica Fortezza poi dimostrò in tutta la sua lunghissima vita, divorando molte persecuzioni, e travagli sì nell'abbracciare lo stato Ecclesiastico, come nel fondare questa nostra Congregazione, e sostenerla contro gli urti dell'Inferno, come eziandio nel sopportare eroicamente le lunghissime abituali, lunghissime, e penosissime infermità, che accompagnarono la sua vita sino al sepolcro. Maggior Fortezza dimostrò nel laborioso esercizio delle sante Missioni, non cedendo nè a sudori, nè a travagli; come ancora nel continuo esercizio delle Cristiane virtù perseverantemente sino alla morte con trionfare della debolezza della natura, e degli anni, e tutte le altre umane opposizioni.

De viru
§ 86.
In Ecclesiasticæ Militiæ amplexu, & in stabiliendâ Congregationis coasilio bene multos obices strenue vicit.

§ 87.
Diuturnas infirmitates patientia tulit.

§. 88.
Vel Missiones peragens vel in via virtutum incedens Fortitudinem eo vel magis ostendit,

Super 278. *Art. Proc. fol.* 2689. *ter. dixit* = So per testimonianze degne di fede, che il nostro Ven. Servo di Dio sopportò sempre con invitta pazienza, ed eroica Fortezza tutte le infermità, che accompagnarono la sua lunghissima vita; onde a ragione da molti veniva chiamato il Santo Giobbe del suo Secolo; sopra tutto però le sue più gravi, e penose infermità furono nel tempo del suo Vescovato; la prima nella Città di S. Agata, la seconda in quella d'Airola, e la terza finalmente più gravissima, e penosissima nella Terra d' Arienzo, allora che dopo aver fatta una fervorosa Novena al suo popolo, fu sorpreso da un forte, ed ostinato reumatismo generale, con febre, di modo che non poteva più movere alcun membro del suo Corpo, nè giacere in letto, ma era costretto a starne sopra una sedia, e lo riduase poi a restare col collo curvo attratto sopra dal petto per tutta la sua vita. Durò questa infermità per più mesi, sempre seduto sopra la sedia d'appoggio, e quello, che fu più pericoloso si fu, che a cagione del detto collo curvo, e de' peli della barba cresciuti, che mai si faceva radere col rasojo, se li caggionò sotto la mascella vicino all' esofago una profonda piaga, la quale essendosi cominciata a cancrenare, li minacciava la morte, alla quale si preparò lietamente il rassegnato Servo di Dio; e perchè la mattina si era comunicato, si stimò solamente munirlo del Sagramento di estrema unzione.

§. 89.
In diuturna Infirmitate patiens nostri ævi Job *vocabatur.*

§. 90.
Tribus Infirmitatibus affectus gisque gravissimis fuit

§. 91.
Molestus, ac diuturno Reumatbe afflictatus obstipo collo toto suæ Vitæ decursu remansit.

§. 92.
Ad reteras V. S. D. infirmitates subtus maxillam lethale ulcus acc essit.

Super 286. *Art. Proc. fol.* 2690. *ter. dixit* = Depongo per causa di propria scienza, che il predetto curvamento di testa caggionato al nostro Ven. Servo di Dio dal reuma accennato nell' Articolo superiore, in tutti quelli anni, che sopravisse li cagionò indicibili incommodi, di modo che primieramente lo rese inabile a fare qualunque moto da se, senza l'altrui ajuto; li riusciva ancora impossibile di sorbire un sorso di acqua, se prima non si adattava sopra una bassa sedia, onde per liberarlo da tanto incommodo si pensò di farlo bevere con una fistola di legno, che poi si pensò di farla segretamente di argento, e non già di metallo a caggione della rogine, senza farlo sapere al Ven. Servo di Dio. Questo stesso curvamento l' impedì a porersi stendere commodamente sopra il suo letto per tutto il tempo della sua vita, e fu costretto a dormire seduto appoggiato a più cosejni,

§.93.
Molesta ac plurima incomoda ex inclinatione capitis V.S.D. evenere.

§.94.
Nec aquæ gutturem absque aliorum auxilio haurire poterat,

§.95.
Nec lecto uvare valebat.

§. 96.
Toto infirmitatis decursu nullam querelæ vocem emisit unquam.

Super 287. *Art. Proc. fol.* 2691. *dixit* = Depongo per causa di propria scienza, e per testimonianze degno di fede, che il nostro Venerabile Servo di Dio in tutto il decorso della soprascritta penosissima infermità mai si lamentò di questi gravissimi suoi incommodi, e se ne stiede sempre così sereno di volto, e di cuore con una pace interiore, ed esteriore così ineffabile, come se fusse stato nello stato più perfetto di sua salute, e quanto più si avanzavano cogli anni le pene, ed i dolori, tanto più cresceva la sua pazienza, di modo che era da tutti coloro, che lo vedevano, ammirato come un vero ritratto della pazienza di Gesù Cristo.

§. 97.
Inter angores eosque gravissimos hilaris ut in perfecta sanitate.

§. 98.
Perfectam Jesu Christi imaginem V. S. D. existimabant omnes.

De propria experientia.

XL. Testis *Excellens D. Franciscus Desiderio Medicinæ Professor annorum* 64. *circ. super* 67. *art. Process. fol.* 2768. *terg. dixit* = Sò per certa scienza, perchè ho trattato, e curato il Servo di Dio nel tempo, che passò il rimanente de' suoi giorni in questa Casa di San Michele, dopo la rinuncia del Vescovato, che fù sempre uniformatissimo alla volontà di Dio, sostenendo con invitta pazienza, ed ilarità di volto la sua penosissima infermità del curvamento di testa per l'attrazzione de' nervi del collo, sordia, e quasi totale perdita di occhi, non essendo più atto a caminar solo, ma col sostegno di altri.

§. 99.
Episcopali Dignitate abdicata ab Infirmitate vexatus a Dei voluntate numquam decessit.

§. 100.
In patiendo fortitudinem ad mortem usque deduxit.

Super 288. *Art. Process. fol.* 2772. *& ter. dixit* = Che il Ven. Servo di Dio sino all'ultimo respiro di sua vita soffrì con invitta pazienza, e rassegnazione le sue infermità.

De propria experientia.

XLIV. Testis *Admod. Rev. D. Felix Verzella Canonicus Collegiatæ Montellæ Diœcesis Nursi V. S. D. SECRETARIUS, ET CONFESSARIUS annor.* 68. *circ. super* 273. *Art. Process. fol.* 3045. *dixit* = Depongo per causa di veduta, che il Ven. Servo di Dio nel tempo del suo governo dimostrò sempre una Fortezza ineffabile; poichè con gran coraggio intraprendeva ogni qualunque affare, che stimava di gloria di Dio, benchè pareva a me, e ad altri difficile nel riuscirvi; Egli però superava tutte le difficoltà, e felicemente vi riusciva, come accadde sopratutto nella proibizione, che fece agl'Ecclesiastici di S. Agata di portare merletti, impresa stimata da me arduissima, perchè era molto inveterata tale corruttela, di portare asole d'oro, ed altri merletti.

§. 101.
In gravibus difficilibusque aggrediendis fortis inducebatur animo.

§. 102.
Textilium pinnatorum usum avulsu difficilem a Clericis abstulit.

Super 274. *Art. Proc. fol.* 3046. *dixit* = Per la stessa causa di propria scienza depongo, che il Ven. Servo di Dio sopportò con invitta pazienza tutte le ingiurie, che li venivano fatte. In fatti mi trovai io presente ad un fatto, che mi diede molta edificazione, e mi fece ammirare la sua invitta pazienza nel divorare gli affronti con placidezza indicibile; Imperocchè aveva Egli fatto rimuovere dalla Terra di Arienzo un certo Religioso Sacerdote, che aveva una pratica scandulosa, e che a replicate correzzioni sue non aveva voluto lasciare: Ne scrisse al Provinciale, che l'avesse fatto mutare stanza, senza costringerlo a svergognare il sacro Abito, obbedì il Provinciale, ed il Religioso partì, ma un suo Fratello Sacerdote Secolare la prese tanto a duro nel vedere disterrato suo Fratello d'Arienzo, vedendo, che tutti i suoi impegni presi per farlo ritornare non erano riusciti, pieno di furia, e di vendetta salì nel Palazzo, e cominciò a caricare di villanie, ed ingiurie il Servo di Dio con tanto furore, che io m'intimorii, parendomi, come se detto Prete avesse voluto allora ucciderlo, a tale, e tanto che un Sacerdote d'Airola chiama-

§. 103.
Injurias æquo animo tulit.

§. 104.
Scandali causa Religiosum a Diœcesi pepulit, & injurias ex eo sibi illatas patientia tulit.

§. 105.
Presbyter contumeliosum

to

to D. Giovanni Manco presente, vedendo, che tante spropositate villanie non facevano nessuna impressione a Monsignore, che tutto soffriva con pace, non si potè contenere più, e saltatoli la bile, si alzò in piedi, e rivolto con sdegno a detto Prete, li disse = *Sig. Abbate, se Monsignore Liguori vuole soffrire queste ingiurie come D. Alfonso di Liguori, và bene, ma come Vescovo di S. Agata, io ti butto per questo balcone*,

hominem inultum ab Antistite admirans severe redarguit.

Super 277. *Art. Process. fol.* 3051. *terg. dixit* = Anche come testimonio oculare io sò, che andando io seco in visita, Egli andava in Calesso col suo Vicario Generale, e per disattenzione del Vetturino cadde Egli trè volte da Calesse, e nell' ultima volta si slogò nel polso la mano, e pure non ne fece verun risentimento, benchè legiero, ne prorruppe in una menoma parola di risentimento, e così mal concio giunto al luogo destinato, intrepidamente aprì la visita, e fece tutte le solite Funzioni Pastorali. Ma non solo in questi incontri osservai io l'eroica Fortezza, e placidezza d'animo del Servo di Dio, ma ben pure in altri moltissimi quasi simili, ed in tutti gli undici anni, che io stiedi seco da Segretario, tanto vero, che in tutte le sue Confessioni non lo sentii mai accusato d' un minimo atto di impazienza, ammirando sempre la sua eroica sofferenza. E per quanto poi ho inteso da' medesimi suoi Individui, così seguitò in tutto il resto della sua penosissima vita sino alla sua beneditta morte.

§. 106.
S. peragens Visitationem ter a Rheda cecidit, manuque luxata numquam questus.

§. 107.
Læsa manu omnia S. Visitationis munia hilaris explevit.

§. 108.
Patiens, & hilaris usque ad mortem extitit.

Super 278. *Art. Process. fol.* 3052. *terg. dixit* = Per tutto il tempo, che io servii da Segretario il Ven. Servo di Dio, lo viddi sempre acciaccato di salute, specialmente però tre furono le principali mortali infermità, che dovè soffrire nel decorso del suo Vescovato: La prima in S. Agata, la seconda in Airola, la terza, che fù la pericolosissima di vita in Arienzo Luoghi della sua Diocesi. In questa terza dunque fù sorpreso il Ven. Servo di Dio da un reuma generale dopo una Novena fervorosa fatta al suo Popolo, con febre di modo che non potè muovere alcun membro del suo Corpo, ne giacere nel suo letto, ma fù costretto per molti mesi a starne sopra una sedia. Per quante istanze gli avessi fatte io, i Canonici, i Medici Ordinarj, e sopra tutto il fù Monsignore D. Adelelmo Pignattelli molto Arcivescovo di Capoa, allora Abbate Olivetano in Airola, che avesse fatti chiamare da Napoli Medici più periti per consultarli sopra la sua infermità, non fù possibile a ciò indurlo, dicendo, che Egli doveva servirsi di quei Professori, che Dio gli aveva dati nella sua Diocesi; finchè vedendolo peggiorato da giorno in giorno, fui costretto a mandare a chiamare il suo Direttore fù P. D. Andrea Villani da questo Collegio di Nocera de' Pagani non tanto per assistarlo, quanto per obligarlo a far venire da Napoli altri valenti Professori, come Egli obedendo al detto suo Direttore fece, mandandosi a chiamare D. Francesco Dolce, e due Medici di Casa. Questi li ordinarono i bagni, ed altri medicamenti. Il male maggiore però, che tormentò il Ven. Servo di Dio, oltre il reuma, che gli aveva fatta curvare la testa sopra del petto, senza potersi più raddrizzare in tutto il resto della sua vita, ed i dolori indicibili, che soffriva nel volersi toccare, senza potersi da Noi darli nemeno sollievo nè di giorno, nè di notte, si fù apposto una gran piaga profonda sotto l'esofago fatta a causa della stessa testa curvata, e peli della barba, che Egli mai si fece radere col rasojo, ma solo se li tagliava colla forbice, che

§. 109.
Ter infirmitate eaque lethali vexatus.

§. 110.
Ultimæ V. S. D. ægritudinis molestiarum descriptio

§. 111.
A capitis inclinatione, & lethali ulcere crudeliter vexabatur.

gli

§. 112.
Pane cœlesti refectus S. Extrema Unctione munitus fuit.

§. 113.
Devotas sensas sibi agonizanti legendos ab alio scribi sategit.

gli rose tutti i tendini, scaturiva una copiosa puzzolentissima marcia, e li minacciava la morte imminente, per la cancrena, che si avanzava da momento in momento; Sicchè fummo nel bisogno di amministrarli l'estrema unzione solamente, atteso che erasi Egli communicato la mattina. Di più Egli aveva dettati da se stesso alcuni sentimenti divoti, è ferventissime giaculatorie da suggerirsele in tempo della vicina sua agonia, i quali per divozione si conservarono dal fù P. Maestro Caputo Domenicano, che era venuto per assisterlo nel prossimo suo estremo passaggio; ma io trattanto ciò vedendo mandai a chiamare un valente Professore in Napoli fù D. Antonio Pepe di questa Città di Nocera de'Pagani, il quale accorso subito ripizzò la cancrena, medicò la piaga, e grazie a Dio si vidde migliorata la salute del suo Ven. Servo, onde sopravisse altri anni.

Super 279. *Art. Proc. fol.* 3054. *dixit* = Mi ricordo bene per la sudetta causa di scienza, che i Medici ordinarono i bagni tepidi generali per sciogliere il reuma al Servo di Dio, ma qui Egli ci trovò una maggiore angussia, a causa, che ci andava da sotto la sua modestia verginale, ci volle tutta l'obbedienza del suo Direttore, e de'Medici per capacitarlo: obbedì, ma si fece però accostare la bagnarola vicino al letto, e voleva da se stesso buttarsi nel bagno a dispetto degli estremi spasimi, che soffriva, ma non potendo affatto, a causa, che tutte le articolazioni erano prese dal reuma, e stavano tutto addolorate, pensò da se solo togliersi la camicia, coprirsi le parti gelose con un pannolino, oltre di un'altro lenzuolo, con cui si copriva tutto da se stesso, ed appena volle servirsi dell'ajuto del solo Fratello Francesco Antonio Romito à mettersi nel bagno, e nell'uscire dal detto bagno, si copriva con un'altro lenzuolo, e così si faceva ajutare a mettere in letto, dove si asciugava da se stesso, lo che recava a me, e a tutti gran edificazione per la sua modestia verginale, mentre Egli doveva patire indicibili dolori.

§. 114.
Toto suæ Infirmitatis decursu vel minimum querelæ verbum unquam emisit.

§. 115.
Portitudo V.S.D. in ferendis adversis admirationi, & ædificationi erat aliorum.

Super 280. *Art. Proc. fol.* 3055. *dixit* = Mi ricordo bene per la stessa causa di scienza, che il Ven. Servo di Dio in tutto il decorso di questa sua dolorosissima infermità, mai proferì una semplice parola di lamento, sopportando tutto con eroica Pazienza, di modo che tutti coloro, che lo venivano a visitare anche Personaggi distinti; come tra gli altri furono il suo Fratello D. Ercole, che lo assistè per molti giorni, ed il fù Mousignor Pignattelli, allora Abbate, che quasi ogni giorno veniva apposta da Airola a sollevarlo, assisterlo, sino a rivolgerlo nel letto, ed altri ammiravano questa sua invitta sofferenza, e si partivano edificati.

§. 116.
Ægores iuter & molestias nullum vel minimum levamen quæsivit unquam

Super 281. *Art. Proc. fol. cit. dixit* = Per la stessa causa di scienza lo sò, che il Ven. Servo di Dio in tutto il decorso di questa sua infermità, benchè stasse immobile, ed inchiodato nel suo letto, non cercava mai ristoro da veruno, nè di farsi voltare, e rivoltare sopra del suo letto doloroso, oè sopra la sedia, in cui penava, contentandosi di quello, che li facevano li suoi Familiari.

§. 117.
Mala ferens, ac patiens meditationi vacabat.

§. 118.
Crucifixi Imaginem ejusque Matris devote aspiciebat.

Super 282. *Art. Proc. fol.* 3055. *ter. dixit* = Mi ricordo bene per la sudetta causa di scienza, che il nostro Servo di Dio, non ostante li continui spasimi, che soffriva, si vedeva sempre unito con Dio; vicino la sua sedia teneva un tavolino, sopra del quale appoggiava la curva testa, dirimpetto poi la medesima sedia vi stava l'altare col suo grao Crocifisso, ed il quadro di Maria SSma del Buon Consi-

glio

glio, verso de quali dava spesso dell'occhiate amorose, sentiva Messa ogni mattina, e si comunicava con molto fervore.

Super 283. *Art. Proc. fol.* 3056. *dixit* = Mi ricordo anche bene per la stessa causa di scienza, che nel decorso della stessa infermità, il Servo di Dio non lasciò mai le sue solite divozioni, ed orazioni, e per maggiormente star raccolto si faceva leggere continuamente per buona porzione del giorno, e notte, vita di Santi, Libri Spirituali a vicenda da me, da Fratello Francescantonio, e da D. Francesco Cosenza.

§. 119.
Ægritudine vocatus consuetis orationibus satisfecit.

§. 120.
Sanctorum Vitas sibi legi curabat Infirmus.

Super 284. *Art. Proc. fol. cit. dixit* = Quello però che edificava più me, e tutti gli altri, si fu, che Egli in questo stato così deplorabile, dimenticandosi de suoi mali, e dolori, non lasciò di attendere alle cose più rilevanti della sua Diocesi, volendo essere informato di tutto per apporvi gli opportuni ripari, diede sesto a più sconcerti, ed udienza a tutti coloro, che li venivano a parlare, come sono di tutto ciò testi oculare.

§. 121.
Inter tot, tantasque molestias de Diœcesis gubernio certior fieri studebat.

Super 285. *Art. Proc. fol.* 3056. *ter. dixit* = E' vero, come lo sò di causa di detta scienza, che si sciolse dopo più mesi l'universale reuma al Ven. Servo di Dio, onde Egli potè ripigliare le sue Apostoliche fatiche, le sue stampe, le sue prediche, gli esami, le conferenze de Casi Morali, ed altro suo solito; nondimeno restò colla testa curva sul petto per sino alla morte senza potersi più raddrizzare, sicchè da dietro pareva un uomo senza testa.

§. 122.
Reumathis vi remissa Apostolicos labores denuo fortis aggreditur.

Super 286. *Art. Proc. fol. cit. dixit* = Sò per la stessa causa di scienza, che questo curvamento di testa apportò sommo incommodo al Ven. Servo di Dio in tutto il resto di sua vita, a tale, e tanto che con gran stenti, e dolori si poteva muovere coll' ajuto altrui, e si doveva adattare sopra una bassa sedia per farli sorbire un sorso d'acqua; onde si pensò da Noi di farlo bevere prima con una fistola di legno, che poi si pensò di farla d'argento, e non già di metallo a causa della rugine, che poteva farli danno, e per lo scrupolo della sua volontaria povertà, se li fece credere, che era di stagno inargentato, e questo suo curvamento l'impedì nel resto di sua vita a distendersi commodamente sopra il suo letto.

§. 123.
Nullum Corporis motum absque alterius auxilio V. S. D. Capitis curvatio sinebat.

§. 124.
Quoad vixit nec lecto cubare potuit.

Super 287. *Art. Proc. fol.* 3057. *dixit* Per quanto mi ricordo per causa di propria scienza; Il Ven. Servo di Dio nel decorso di tutta questa penosissima malattia non s'intese mai da me, ne da altro lamentarsi, ed ogni uno di Noi lo vidde starne sempre con una pace di Paradiso, come se avesse goduto un perfetto stato di salute, e così mi fù detto da testimonj degni di fede, a quali io sempre domandava dello stato del mio caro Monsignore, che Egli avesse perseverato nella medesima placidezza di spirito, ed eroica pazienza imperturbabile nel resto di sua vita sino alla morte, ne in vero in tutte le Confessioni sue sino alla mia ritirata potei notarci verun difetto, benche minimo, d'impazienza, anzi sò, che la sua pazienza eroica cresceva col crescere la sua decrepitezza, e con suoi penosissimi mali, che lo accompagnarono al sepolcro, ringraziando piuttosto incessantemente Dio, che lo faceva stare sopra la Croce di Gesù Cristo, ed offerirsi a soffrire mali maggiori, se così a lui fosse piaciuto, che dolersene, come lo intesi anche da testimonj degni di fede.

§. 125.
De suis angoribus nunquam questus.

§. 126.
Eger, doloribusque vexatus hilaris erat ut sanus.

§. 127.
Eandem animi æquanimitatem usque ad mortem servavit.

§. 128.
In patientia exercitio nec tidie perfectior evadens Deo gratias agebat.

Ex Proc. Apost. S. Agathæ.

De visu

I. Testis *Ad. R. P. D. Antonius Maria Tannoja Congr. SS. Redempt. an. 70. circ. mes. 272. Art. Proc. fol. 561. ter. dixit* = Fortezza somma dimostrò il Servo di Dio lasciando la Casa sua per ritirarsi nella Città di Scala, ed ivi aprire la nostra Congregazione in sollievo delle anime abbandonate. Confidò Egli medesimo al P. Villani suo Direttore, che stando sul letto fù assalito acerbamente da suo Padre il quale buttandosi anche esso sul letto per tre ore lo tenne abbracciato piangendo, e dicendo: *Figlio, perchè mi vuoi abbandonare*. Tanto mi disse il medesimo P. Villani, ed Egli il Servo di Dio avendogli ciò confidato anni prima della sua morte magnificando sopra di se le Misericordie di Dio, pentito di aver ciò detto, gli impose stretto silenzio.

§. 129.
In suo a Patre discessu nec ejus lacrymæ, neve amplexus a fundanda Congregationis consilio V. S. D. avellere potuerunt.

Super 273. Art. Proc. fol. 561. ter. dixit = Mi costa di certa scienza in cento, e mille occasioni la gran Fortezza dimostrata del Servo di Dio nell' intraprendere, nel sostenere, e nel portare a fine tanti, e tanti affari di gloria di Dio, e di bene delle Anime, quantunque da nostri, e da altri di fuori si stimassero scabrosi, ma colla sua costanza, e confidenza in Dio si viddero tutti di felice riuscita, e questo specialmente, come mi venne attestato da tanti de nostri nella riforma, che fece, essendo Vescovo, del Clero, delle Monache, e di tanti, e tanti secolari, Fortezza dimostrò ancora il Servo di Dio, come da tanti, e tanti mi venne contestato nel riprendere le persone scostumate nobili, o plebee, che fossero. In Napoli, dicendo Messa nella Chiesa de PP. Gerolimini, come mi attestò il nostro Padre de Robertis testimonio oculare, volgendosi per comuni care alcuni, e vedendo mentre stava colla particola tralle mani, che un Cavaliere stavasene seduto, e colle gambe una sopra l' altra in tuono autorevole gli disse; *Che sei sionco?* Restò confuso, ed irritato il Cavaliere non conoscendo chi Egli fosse, s' inginocchiò, e terminata la Messa, voleva vendicarsi, ma scotendo essere Alfonso Liguori confuso se ne uscì di Chiesa. La medesima Fortezza dimostrò ancora con tanti Vescovi, che non facevano il loro dovere. Uno tra gli altri, come mi attestò persona di riguardo, non badando alla cura del Seminario, il Servo di Dio con Fortezza lo riprese dicendo: *Monsignore sei dannato, se non ripari a sconcerti, che vi sono in Seminario*. Fortezza dimostrò ancora con chiunque in sostenere l' autorità del Papa con esigere rispetto, e venerazione verso il medesimo. Ne sostenne ancora l' autorità in faccia al publico, ed a potenti del secolo colle stampe facendosi Forte anche a Regi reviatori.

§. 130.
In difficillimis aggrediendis perficiendisque heroïce fortis.

§. 131.
In Clericorum & Monialium reformatione, ac in Sontibus cujuscumque generis corrigendis virilitèr egit.

§. 132.
S. Synaxim Fidelibus in Ecclesia præbens nobilemque Virum sedentem videns eum acriter admonuit.

§. 133.
Cum Episcopis etiam suo muneri haud satisfacientibus eamdem fortitudinem ostendit.

§. 134.
Antistitem Alumnorum culturam negligentem fortiter reprehendit.

§. 135.
In tuenda Summi Pontificis auctoritate & verbo, & scripto fortis extitit.

Super 277. Art. Proc. fol. 564. ter. dixit = In Arienzo è noto a tutti la grave infermità, da cui fù sorpreso il Servo di Dio nel mezzo della Novena di Maria Assunta, che poi per più mesi lo tenne confinato in letto, un forte, ed ostinato reuma unito con febbre, cosichè muovere non poteva alcun membro, ne giacere in letto; e fù tale il reuma, che l' storcerle il collo, e la testa, che come mi disse il Medico D. Salvatore Mauro, se non ponellava nel petto, gli avrebbe storta la testa alla parte opposta. Fù in tale travaglio, che se gli diedero ancora gli ultimi Sagramenti, e nel tempo di questa penosa infermità non se l' intese uscire di bocca, come mi attestò

§. 136.
In sui Corporis morbis animo nec fracto nec perturbato fuit.

ancora il Canonico Rubbini di Lui Vicario ne meno un dolce *ohime*. Tutto soffrì con invitta pazienza, e con somma ammirazione di tutti, che lo vedevano patire, e non lagnarsi. Questo travaglio della testa fù tale, che non poteva bere se non con un cannuolo, e lo portò pazientemente per circa anni 14. come è noto a tanti, e tanti della Diocesi, e a tutti i nostri ritirato che fu in Congregazione.

§. 137. *In doloribus ferendis V. S. D. patientiam admirabantur adstantes.*

§. 138. *Capitis obstipi molestiam quatuordecim circiter annorum spatio summa patientia tulit.*

§. 139. *Morbo vexatus meditationi vacabat.*

Super 281. *Art. Proc. fol.* 565. *ter. dixit* = Sò di causa di scienza avendolo io osservato in Arienzo, e per quello, che da tutti mi si contestava, che il Servo di Dio tra questi suoi travagli vedevasi continuamente unito con Dio, e sollevarsi colle continue aspirazioni. Dirimpetto a Lui aveva l' altare, e sopra di quello un gran Crocifisso, ed un Immagine della Madonna del Buon Consiglio, verso de quali si slanciava di continuo con divote giaculatorie. Ogni mattina non lasciava sentir la Messa, e commonicarsi con somma divozione. Continuamente non potendo applicare facevasi leggere libri divoti, e vite de Santi, or da uno, or da un' altro. Non essendo ardente la febre, e molto più quando fù libero da questa, applicavasi ancora in rilevare i bisogni della Diocesi, volendo sentire chiunque Dioecesano, e gli appresava con ammirazione di tutti i dovuti ripari. Cessata la febre, come già feçe, ed è noto ancorche cosi stroppio colla testa, e confinato sopra una sedia ripigliò ancora le sue letterarie fatiche per la gloria di Dio, e per lo bene delle anime, e ne sono testimonj i libri, che già diede alla luce in questo tempo in beneficio della Chiesa. ed in sostenere specialmente l' autorità Pontificia.

§. 140. *Crucifixi ejusque Matris Imaginem devote intuebatur.*

§. 141. *Cœlesti pane, ad celebrandum impar quotidie reficiebatur.*

§. 142. *Licet æger pro Diœcesis bono quid accideret sciscitabatur ab omnibus.*

§. 143. *Morbi vi remissa litterarios labores pro Dei gloria, & animarum salute denuo resumpsit.*

III. Testis *R. D. Michael de Abruzzo Presbyter Sec..S. Agathæ an.* 57. *Super* 277. *Proc.fol.*683. *ter. dixit* = Sò per essere stato presente, che il Servo di Dio soffrì qui una gravissima malattia, per cui dove ricevere il Sagramento dell' Eucaristia per Viatico, e non ben mi ricordo se anche l' estrema Unzione. Sò, che mentre era infermo dimostrò una somma pazienza, e rassegnazione a voleri di Dio, che gli assistevano Padri della sua Congregazione, ed anche il P. Maestro Caputi, ed alcuni Canonici di questa Cattedrale. Mi costa, che anche in Arienzo soffrì una gravissima infermità per esser stato ivi di persona più volte a visitarlo, e posso attestare, che non ostante soffriva gravissimi dolori, pure si dimostrava un modello di pazienza, e rassegnazione, che edificava quanti lo vedevano, e trattavano.

De visu.

§. 144. *In ægritudine a Voluntate Dei nunquam discessit.*

§. 145. *In ferendis adversis V. S. D. æquanimitas ædificatione erat & admiratione.*

IV. Testis *Rmus D. Liborius Carfora Canonicus Primicerius Cathedralis Examinator Synodalis, ac Rector Seminarii S. Agathæ annor.* 59. *Juxta* 26. *inter. Proc. fol.*716. *ter. respondit* = Sò parimente avere il Servo di Dio posseduto la virtù della Forrezza, colla quale non tenne conto di tanti ostacoli, che tal volta insorsero nell'eseguire i disegni da Lui premeditati, come nella fabrica della Chiesa Parochiale di sopra descritta, nel sostenere, e pazieotare i rimproveri in materia di ordinazione, di Collazione di Beneficj, ne quali accadeva, che i non provisti si lagnassero della sua condotta. Ma Egli sempre Forte, e costante niente paventava, di niuna cosa teneva conto, purchè adempisse il suo dovere. Sopra tutto spiccò la Forrezza del Servo di Dio nel caso, che siegue. Essendosi portata da Lui, mentre era Vescovo, una persona di riguardo per raccomandargli, e pregarlo, che si fusse benignato ordinare un giovane Chie-

De visu

§. 146. *In Parochialis Ecclesiæ constructione obstacula vicit.*

§. 147. *In Clericis ordinandis vel in Beneficiis conferendis suo muneri satisfaciens exclusorum convicia nihili faciebat.*

§.148. *Viri precibus ad Clericum ordinandum nec aures præbuit nec respondit.*

rico, e dopo avere circa un' ora perorato, il Servo di Dio con somma placidezza, e Fortezza Apostolica rispose: *Avete altro da dire: altro non vi dico, che avete parlato ad un morto, e siccome un morto non vi può rispondere, così non vi posso rispondere io.* E questo fatto sotil in mia presenza nel Palazzo di Arienzo.

§.149. *Viam virtutum cucurrit.*

Procurò di esercitarsi oelle virtù aonesse alla Fortezza, e specialmente nella magoaoimità con essersi esercitato in ogni genere di virtù in grado eroico, e questo mi costa per averlo trattato di continuo nel decorso degli anni si tratteone in Arienzo. Secondo si distinse nella virtù della magnificenza per le grandi spese da Lui erogate in tante fabbriche, ed altre opere pie, e specialmente nell' erezione della Chiesa Parocchiale, della quale si è parlato di sopra (*fol.* 708. di S. Maria a Vico della Terra di Arienzo) per coi si sono spesi finora da quindici mila ducati. Si segnalò ancora oella virtù della Perseveranza, per cui mai si avvilì, mai si perdette d'aoimo, ma sempre persistette, e perseverò in tutti i suoi disegni sì oel tenore di sua vita, come in quanto intraprese per la gloria di Dio, e beno del prossimo,

§.150. *In pietatis operibus magnificentiam ostendit.*

§.151. *In aggrediendis pro Dei gloria, & animarum salute, ac perficiendis rebus perseverantiam præstitit.*

Soppe aoche distioguersi nella virtù della Pazienza sopportando, e tollerando pazientemente tutti i travagli, fatiche, traversie, che di ordinario sogliono accadere nell'intraprendere opere graodi, e gli avveooero specialmente nel tempo del suo Vescovato, della qual pazienza aò di averoe dati bastevoli segni, specialmeote nell' aver sopportato varie volte detti, e parole ojente decenti di chi stava a servirlo. E sopratotto dimostrò la sua invitta pazienza nell'aver sopportata pazieotissimamente una graodissima infermità, ed i mali, che la seguirono, specialmente l'idcurvameoto del collo, che naturalmente doveva cagionargli continoi dolori, e pore sempre con somma pazieoza tollerò tutto, come cosia a me per averlo in tale stato più volte visitato, e mai averlo udito lagnare.

§.152. *Molestias, labores, & infortunia Aetistes patientia vicit.*

§.153. *In diuturnæ infirmitatis doloribus ferendis V.S. D. patientia eo vel magis eluxit.*

De visu

VIII. Testis *Admodum R. P. Franciscus Rolandelli Ordinis Prædicatorum Provinciæ Lombardiæ in Coenobio Duratiani annor.65, super 277. Artic. Proc. fol.905. dixit* = Portandosi il Servo di Dio in visita accompagnato dal fu Padre Maestro Caputi, da noi gli fu mandato in S. Agata il nostro calesse a prenderlo. Iddio permise, che per strada della Terra di Dorazzano per poco praitica del Vetturino rovesciò il calesse, e cadde il Servo di Dio sotto, e l' Padre Maestro Caputi sopra; oella caduta si slogò il gomito del braccio al Ven. Servo di Dio, il quale altro oon proferì, che *Gloria Patri*, e per istrada lo stesso ripeteva con ilarità di spirito, quaotunque sentito avesse gran dolore.

§. 154. *Sac. visitationem aggrediens e curru lapsus cubitoque brachii luxato numquam questus.*

De situ

§.155. *In adversis patiens, ac fortis.*

XVI. Testis *Admodum R. D. Sabathinus Crisci Canonicus Collegiatæ Argentii, ac olim Pro-Cancellarius V.S.D. annor.61., juxta 28. Inter. Proc. fol.1366.ter. respondit* = Circa le avversità, ed ingiorie sofferte dal Servo di Dio, sò de causa scieotiæ, che l'abbia egli sofferte con somma pazieoza, e fottezza, in fatti trovandomi io un giorno sopra il Palazzo Vescovile, su di cui esseodo venuto un Sacerdote chiamato Don Aogelo Rivetti per raccomandarsi al Servo di Dio, acciò li avesse conferito un Mansiooariato allora vacato nella Collegiale Chiesa di S. Andrea Apostolo, ed avendoli risposto il Servo di Dio, che vi erano altri soggetti più meritevoli, e che la coscienza noo li comportava dare il pane ecclesiastico a meno degni.

A questa risposta del Servo di Dio, dato alle furie il sudetto Sacerdote si scagliò contro di esso con parole improprie, ed impertinenti: ma il Servo di Dio soffreodo tutto con pazienza, altro noo disse, se non che: *Ah! noo bisogna pigliarti collera, ma bisogna fare la volontà di Dio.*

§ 156. *Conviciz, ac probra Sacerdotis a Beneficia repulsi heroica patientia tulit.*

XIX. Testis *R. D. Clemens Cristei Presbyter Diac. S. Agathæ ann. 76. circiter, juxta 28. Int. Proc. fol. 1480. ter. respondit* = Costa a me di certa scienza, che il Servo di Dio abbia sempre pazientemeote, e di buon grado sofferte varie iogiurie, e contumelie, come tra gli altri fatti particolari, mi ricordo essere questo acçadut o io mia pteseoza cioè, che trovandosi precessato io materia turpe noo certo Prete &c. questi un giorno insolentemente domandò l'udieoza dal Servo di Dio, ed appena giunto alla di Lui ptesenza incominciò a maltrattarlo coo parole ingiuriose, e villane sino a chiamarlo *vecchio stordito, e collo torto*, ed il Servo di Dio noo diede segoo alcuno di riseotimento, anzi con volto tranquillo, e sereno, altro non li suggeriva, se non che avesse il disgraziato pensato al suo carattere sacerdotale, e che l'avesse finita una volta con raccomandarsi a Dio; ne a queste tenere, e paterne ammooizioni desistette, anzi maggiormente diede nelle furie il surriferito temerario Sacerdote, tanto vero, che ebbi d'acçorrervi io unito col suo Segretario D. Felice Verzella per cacciarlo via dalla stanza del Servo di Dio, come segui. Immediatameote poi il Servo di Dio ordinò, ed al suo Vicario, ed a tutta la sua Corte, che non avessero fatto di ciò motto a persooa, esclamando spesso; *Ah! poverello. Il Signore lo posta illuminare.*

De visu

§. 157. *Inquisiti Sacerdotis injurias mira mansuetudine excepit.*

Super 273. *Art. Proc. fol.* 1516. *dixit* = E' verissimo, che il Servo di Dio, quaodo vedeva compromessa la gloria di Dio iotraprendeva con gran coraggio qualuoque impresa anche ardua, superandooe tutte le difficoltà, ed opposizioni, riparando così a totti i disordini, che mai potevano insorgere nella sua Diocesi implotando secondo i Caooni anche il braccio secolare.

§. 158. *Eumdem delirum, & contumeliosum insultum V.S.D admirantes ex ejus cubiculo Sotil pepulerunt.*

XXI. Testis *Admod. R.P.D. Vincentius Magaldi Cong. SS. Redemptoris, & postremus CONFESSARIUS V.S.D. annor.* 48. *super* 285. *Artic. Proc. fol.* 1594. *dixit* = Mi ricordo benissimo aver io veduto coi proprj occhi il Servo di Dio, che per l'incommodo soffriva di tener la testa curvata sul petto, provava somma pena in tutte le funzioni necessarie alla vita, e specialmente quando mangiava, beveva, e dormiva, essendo stato costretto dormire appoggiato a più d' un coscioo, e particolarmente quando il fratel Francesco Antonio, che lo serviva li faceva la barba solita radersela colla forbice sino alla morte prima da se, e poi coll'ajuto di detto fratello, e quaotunque si conosceva chiaramente sul suo viso, che sentiva degli spasimi, pur tottavolta noo si lagnava, e noo si dava mai in colpa d'aver commesso un minimo atto d'impazienza, come a me costa per averlo coofessato nell'ultimo tempo della sua vita sino alla morte, e si ammirava perciò e dagli altri, e da me la sua raffinata, ed eroica pazienza.

De visu

§. 160. *Ab obstipo capite multa ferebat incomoda, molestiasque.*

§. 161. *Ab eisdem vexatus angustiis unquam quastus.*

Super 288. *Artic. Proc. fol. cit. dixit* = Ho saputo dagli altri Padri della Congregazione del SS. Redeotore, ed anche da forastieri, come l'ho conosciuto anche per esperieoza oegli ultimi anni di sua vita, che il Servo di Dio aveva sortito un temperamento troppo igneo, e bi-

§.162. *Illi, fervidaque naturæ servitus humilis, ac mitis apparebat.*

e bilioso, e contuttociò seppe reprimere in ogni occasione li movimenti dell'irascibile, di modo che sembrava sino alla morte una pasta di mele.

De visu

XXXIV. Testis ex officio *Admodum R. D. Paschalis Mauro Archipresbyter Terræ Durationi, ac olim Vicarius Foraneus V.S.D. Dioeces. S. Agathæ ann. 64. super 192. Artic. Proc. fol. 1905. ter. dixit* = Con tutta verità depongo, che il Ven. Servo di Dio ebbe un zelo sorprendente, e forte nell'eliminare dalla sua Diocesi qualunque scandalo in materia particolarmente di disonestà; usò tutto il rigore con ogni sorta di persone senz'alcuno umano riguardo, come fece allora sopratutto, che non lasciò di mira un Ecclesiastico scandaloso di questa Città sino a farlo carcerare, affinchè tolta avesse la sua pratica scandalosa; e ciò fece dopo aver vedute inutili le sue paterne ammonizioni, ed in questo rilucè il detto suo zelo, perchè sebbene l'Ecclesiastico era preporente a cagione della sua parentela, pure il Servo di Dio non ebbe alcuno umano rispetto, che indotto l'avesse a trascurare il suo officio di Pastore.

§.163. *In scandalis a sua Diœcesi eliminandis fortis semper extitit.*

§.164. *Clericus familia prapotens turpi vitio affectus monitis refractus V.S.D. iussu in carcerem detruditur.*

Super 260. Art. Proc. fol. 1907. ter., & seq. dixit = Con'tutta verità depongo, che il Ven. Servo di Dio nella provista de' Canonicati di questa Cattedrale teneva in veduta, ed avanti agli occhi non solo i Parrochi di questa Città, ma anche della Diocesi, come quelli, che fatigavano per la vigna del Signore; ed a questo proposito mi ricordo, che i cittadini di questa Città si lagnavano del Servo di Dio, che aveva in mira nelle provviste de' Canonicati i soli Parrochi, motivo per cui ne tennero ricorso alla Maestà del nostro Sovrano; ma che il Servo di Dio con Fortezza rappresentò alla Maestà del Rè, ch'esso avanti Dio era tenuto a conferire i Beneficj Ecclesiastici ai più degni, e così praticav' ancora, quando il Beneficio vacava alla Santa Sede; perchè dopo aver'esaminati i costumi ed i meriti de' pretensori, il più degno commendava alla Santa Sede, ancorchè Diocesano, e non cittadino.

§.165. *Aliorum quæstus haud veritus meritis non personis beneficia dabat.*

§.166. *Dignitates ad beneficia promovendos apud Regem fortiter viriliterque sustinuit.*

De visu

XXXVI. Testis ex officio *Rmus D. Dominicus Russo olim Parochus Cathedralis S. Agathæ, modo Canonicus ejusdem Ecclesiæ ann. 67. juxta 26. Inter. Proc. fol. 1967., & ter. respondit* = Spiccò in Lui la virtù della Fortezza. Conosciuta ch' Egli aveva una qualche sua risoluzione secondo la giustizia, e secondo Dio non ci voleva nè impegni, nè persuasive a farlo mutar di sentimento: siccome nessuno potè persuaderlo ad ordinare più di un Suddiacono di questa Diocesi, da Lui conosciuti indegni, e Suddiaconi li lasciò dopo la sua rinuncia del Vescovado. Fè mostra della soa Fortezza, anche nelle sue gravi infermità, soffrendo con invitta pazienza tutt' i dolori, che l'accompagnavano, poichè si vidde sempre esercitare una somma sofferenza, e mai aprir la bocca a' lamenti, ma solo l'apriva per uniformarsi alla divina volontà, sopratutto in quella infermità, che soffrì in Arienzo, quando per un reuma generale se gli corvò il collo sopra il petto, talmenteehè dalla parte di dietro sembrava un'uomo senza testa.

§.167. *A justitiæ tramite, nec vota, nec preces eum deterrebant.*

§.168. *Egritudinis molestias patientia ferebat.*

§.169. *Universali rheumathe depraehensus divinæ voluntati subiiciebatur.*

Ex Processu Ordinario Nuceriæ.

De diuturna experientia I. Testis *Rmus P. D. Andreas Villani Rector Major Congregationis SS. Redemptoris Socius, DIRECTOR, & CONFESSARIUS V.S.D.*

V. S. D. ann. 83. circiter, super 130. *Artic. Proc. fol.* 274., *& ter. dixit* = Per quanto a me costa di veduta in detti anni cinquanta della maniera deposta sino alla benedetta sua morte proporzionatamente parlando, e precisamente per essere stato io suo Direttore, e di udito da tanti testimonj di veduta, sò, che il nostro Fondatore, e gran Servo di Dio Alfonso Maria di Liguori fù insigne nella virtù della Fortezza. Avendo io deposto molti fatti, che manifestano questa virtù dalla sua fanciullezza sino alla benedetta sua morte; soggiungo, che fù un certo contrasegno di questa sua eroica virtù l'essersi Egli dato all'esercizio di tutte le virtù, ed avendo continuato con aver assai bene ribattuti tanti, e tanti ostacoli, che si frapposero per farlo desistere dal santamente operare. L'avere lasciato il mondo, le ricchezze della sua casa, e vantaggiosi maritaggi, la speranza di dovere colla professione di Avvocato ascendere ad altissimi posti, ed acquistare grandi ricchezze, ed avere eletto lo stato ecclesiastico, furono tutte chiarissime prove della sua eroica Fortezza, maggiormente comprovata dalle opposizioni fortissime, che li fece il di Lui Padre Don Gioseppe di Liguori per farlo desistere da tale risoluzione, le quali Egli superò con invitta costanza della maniera deposta altrove *Super* 131, *Art. Proc. fol.* 275. *dixit* = Che assai chiara si rende questa prova di sua Fortezza nell' avere intrapresa, e mandata a fine la grande opera della fondazione, siccome si osserva da' fatti deposti.

Super 133. *Art. Proc. fol.* 276. *ter.*, *& seq. dixit* = Non vi fù genere di cose, sopra le quali l'uomo esercita le sue passioni, che il nostro Servo di Dio non lo supprcsse sia nell' interesse, sia nel genio, sia nell'avversione, e contragenio, sia nelle ricreazioni, nel mangiare, nel bere, nel dormire, e in tutte le altre necessità corporali, sia nell'onore, stima, e decoro, sia nel zelo, sia nella carità. In tutto era tranquillo, come fosse un puro spirito senza corpo; ma nello stesso tempo pareva insensibile, e pure si sperimentava pieno di soda, e tranquilla premura. Specialissimamente fù mirabile nel sopprimere la passione dell'onore del proprio ingegno nelle gare del quale non vi è chi voglia cedere, perchè Egli sempre cedè al vaoto di sapere, ed agl' insulti di ognuno, e godeva di apparir vinto in cortese d'ingegno, e di dottrina, quantunque col fatto poi si conoscesse, ch'Egli diceva bene, e per avere io con Lui conversato familiarmente benissimo, ciò mi costa, e generalmente da tutti fù stimato, e venerato, e lo sò anche per udito, e per quanto ne'familiari discorsi l'ho inteso parlare in materia di dottrine, e ne fanno fede tanto numero di libri da Lui composti, e dati alle stampe.

Super 138. *Art. Proc. fol.* 277. *t. dixit* = Ho veduto io per tanti lunghi anni della maniera spiegata, e sò, che l'hanno veduto gli altri, specialmente gl'individui della nostra Congregazione, che Monsignor di Liguori fù sofferentissimo ne' dolori, ed infermità, che in tanti anni furono non poche, gravi, e lunghe, ma con invitta pazienza le soffrì, specialmente della mancanza dell' udito, e vista, e quelle della sua avanzata età d'anni novant'uno in circa di sua vita, in modo che negli ultimi cinque anni di sua vita si ridusse, come deposi, ad un cadavere respirante, e parlante, con essersi ridotto anche prima di detti anni cinque così chinato col collo, che la testa giungeva tanto bassa, che nel vedersi dalla parte de' reni pareva un busto senza testa.

§. 170.
In Fortitudine heroicus.

§. 171.
Omnes ad virtutes obices superavit.

§. 172.
Rerum caducarum bonorumque mundi contemptus aeque clara suae fortitudinis signa.

§. 173.
Nulla genitoris obstacula a clericali vocatione eum retardarunt.

§. 174.
In fundanda, ac firmanda Congregatione fortem animum prabuit.

§. 175.
Cujuslibet generis passiones forti animo viriliterque coercuit.

§. 176.
In omnibus hilaris.

§. 177.
Sui acumen ingenii tegens in scientiarum disceptationibus victus, victus videri gaudebat.

§. 178.
Dolores, morbos, eosque graves, ac diuturnos magna patientia tulit.

§. 179.
Senectute, morborum vi, curvatoque collo sceleti referebat imaginem.

II. Te-

De diuturna experientia

§.180.
A teneris unguiculis in aggrediendo exercitatione virtutum fortitudinem oſtendit.

§.181.
In eodem virtutum exercitio perfectior evadebat in diem.

§.182.
Nec Patris amor neve blanda matrona preces a suscepto perfectionis itinere eum deterruere.

§.183.
Congregationem fundaturus a Patre discedens illius lacrymabundi primum horarium amplexus fortiter superavit.

§.184.
Diuturnas infirmitates tulit alacris, atque animosus.

§.185.
In tui corporis morbis animo, nec fracto nec perturboso fuit.

§.186.
Heroicam V. S. D. fortitudinem in ferendis adversis demirabatur astantes.

§.187.
Vim a languore sumens in Dei gloriam, atque animarum salutem laborabat ossidue.

De viso

§.188.
In rebus difficillimis fortis se gerebat animo.

§.189.
Injurias heroica patientia tulit.

§.190.
Atque pasiens in morbis.

II. Testis *Admodum R. P. D. Joannes Mazzini Consultor Generalis Congregationis SS. Redemptoris Sociat. DIRECTOR, & CONFESSARIUS V. S. D. annor. 83. sanctitatis fama commendatus, juxta 14. Interrog. Proc. fol. 372. & seqq. respondit* = Aver avuto il Servo di Dio un' eroica Fortezza, giacchè sin da' suoi primi anni si diede all'esercizio di tutte le virtù, le quali sempre esercitò con prontezza, diletto, giubilo, ed allegrezza sino alla beata sua morte, come ho veduto, e respettivamente inteso da' testimonj di veduta per circa sessantacinque anni da che lo conobbi prima di vista, e poi di prattica spirituale del modo più volte spiegato, avend' osservato esser'Egli andato sempre da bene in meglio in detto santo esercizio, dal quale impedir non lo potevano nè le paterne, e materne tenerezze, e le instanzazioni, e preghiere loro, perchè non avesse lasciata la professione di Avvocato, e si fosse fatto Prete, siccome lo stesso sortì nell'aver abbandonata la patria, li parenti, gli amici, ed intrapresa, e immolata a fine la fondazione della nostra Congregazione, per qual distaccamento ebbe a mantenere gran Fortezza in vincere le tenerezze paterne, che lo tenne per trè ore abbracciato con dirotto pianto, sempre ripetendo: *Figlio, perchè mi vuoi lasciare?* colla scorta di tal virtù sopportò ancora qualunque ingiuria, ed offesa, persecuzione, e contumelia, che incontrò nella erezzione delle Case di detta Congregazione, come ancora per la divisione delle case dello Stato Pontificio da quelle del Regno. Soffrì ancora molte gravissime infermità nel corso della lunga sua vita, parte da me vedute, e parte da me intese raccontare, e ne sono testimonio per circa dodici anni di sua vecchiaja, infermità, ed acciacchi, colli quali fo assai bersagliato da che rinunciò il Vescovado, e si ritirò in questa casa, sino a che terminò i laboriosi suoi giorni, e fra l'altro la dolorosa infermità di sì forte aneumatismo, che lo ridusse colla testa a toccarle il petto, senza mai più poterla dirizzare, e così in questa, come in tutte le altre moltissime infermità, che l'assalirono, non mai diede un lamento, nè apparve mai turbato, o mesto, che altro non si udiva dalla sua bocca, se non atti di sopraffina rassegnazione alla volontà di Dio, accompagnati con atti di Fede, di Speranza, e di Carità, e di tutte le virtù; onde ne restavano intenerriti, ammirati, ed edificati quanti ci conversavano, l'assistevano, e lo servivano, come ancora quelli, che lo visitavano, fra quali son' io. E frall'altro tutti ammiravano questa sua sopraffina Fortezza in vederlo, che ciò non ostante non cessava di fatigare, ed operare per la gloria di Dio, e bene delle anime, cacciando forza dalla fiacchezza.

XI. Testis *Admod. Rev. D. Bernardus Tortora Parochus S. Felicis Civitatis Nuceriæ ann. 69. circ. super 73. Artic. Proc. fol. 948. ter., & seq. dixit* = Sò ancora, che per la sua eroica Fortezza, non si stancò mai d'intraprendere qualunque affare per arduo, e difficile, che fosse, quando conosceva, ch' era di gloria di Dio, e di bene spirituale del prossimo. Sopportò ancora con indicibile pazienza tutte le ingiurie, e le offese, che ingiustamente l'erano fatte.

Super 138. Art. Proc. fol. 949. dixit = Per quanto a me costa per detta occasione di veduta, e causa di scienza di sopra espressata sò, che il Servo di Dio fu pazientissimo nel tollerare le sue infermità anche gravissime, senza che avesse proferita parola di lamento. Ritiratosi dal Vescovado di S. Agata de' Goti in questa Casa di S. Michele con

la,

la testa curvata; che per quanto ho ioteso dire foss'effetto di un'ostinato reumatismo, e febbre, senza poterla affatto drizzare, in tutte le occasioni, che io fui a visitarlo, e trattarlo, mai l'udii lamentarsi di questo suo gravissimo incomodo, e male.

§. 191.
Gravi reumathe vexatus numquam quæstus.

Super 149. *Art. Proc. fol.* 950. *ter. dixit* = Mi ricordo di uno strepitosissimo fatto accaduto alla mia presenza, cioè che per uo affronto verbale, ma gravissimo, fatto indebitamente da una certa persona al Servo di Dio, Egli non solamente si umiliò, e lo sopportò con eroica pazienza, ma ben' anche con un ferro si ferì nella mano, ed intingendo la penna nel proprio sangue, che ne scaturiva, scrisse sopra uoa cartolina queste formali parole = *Gesù mio tutto per te* = Pose poi la cartolina così scritta col proprio sangue a piè del Crocefisso, che teneva alla sua presenza sul tavolino, dove soleva scrivere nella sua stanza.

§. 192.
Sibi impiam contumeliam per cartulam proprio sanguine scriptam Crucifixo obtulit.

Ex Processu Ordinario S. Agatæ

XXII. Testis *Excellens D. Nicolaus Ferrari Medicus Ordinarius V. S. D. Terræ Argentii ann.* 55. *super* 138. *Art. Proc. fol.* 959. *in fin. & seq. dixit* = Quello in cui ancora il Servo di Dio fece risplendere la sua eroica Fortezza furono le sue gravissime, e lunghissime infermità. Io che come Medico ebbi la sorte di assisterlo in esse, ammirai la sua pazienza, e tante altre sua virtù. Tra tante altre sue infermità la più grave, e lunga fu quella, nella quale restò curvo colla testa. Circa l'anno mille setteceoto sessantaoove io settaota fu sorpreso da una febretta stimata catarrale, ne' primi giorni, la quale nel secondo, e terzo giorno fu creduta dallo stesso Prelato febre putrida &c. Il fatto però si fu, che la febre il giorno seguente, o l'altro svanita intieramente, fu licenziato da ooi Medici, per lo che levatosi lo stesso giorno di letto, dopo dati pochi passi fu assalito da uno spasimo grandissimo alla coscia destra, oode i Medici forzoo sollecitamente di nuovo chiamati, e giudicarooo si fatta affezione dolorosissima una sciatica nervosa, oascente da un umore reumatico, i di coi progressi furono di dover star seduto per lo spazio di circa on mese ora sopra di una sedia inchiodato senza poter prendere affatto letto, e passato poi a letto, oemmeno potè giacere su di esso orizootalmente anche per moltissimo tempo, giacchè quell' umore nemico reomatico, facendo giro per tutto il soo corpo, fece finalmente sede sulle vertebre del collo, e sul petto in guisa, che volendosi rimettere al aito orizontale oon li veoiva permeaso dallo spasimo grandissimo, che sentiva al petto, e fissato dunque al collo l'incominciò piano piano a tirarlo col mento sul petto, ove non potendo più innanzi passare, incomincio a distarsi a poco a poco girando, e l'avrebbe finalmente il male strozzato, se non si fosse formata una piaga sul petto, forse dallo strufinio de' peli medesimi della barba, mai rasa col rasojo, ma colla forbice, per lo che fattosi centro di moto sul luogo, ma la natura ivi determinò l'inimico umore alla formazione di tal piaga. Intanto noi Medici oon porendo formare giudizio esatto di ooa febricciottola, che in tal tempo aveva attaccato il santo Prelato, e sospettando con fondamento, che la sua origine fusse dalla piaga oel collo formata; ci impegnammo di alzare il mento, per osservare il luogo impiagato, d' onde si vedeva

De visu

§. 193.
In ægritudine V. S. D. patientiam admirabatur Testis.

§. 194.
Diuturna ac molesta V. S. D. infirmitatis descriptio.

un

un continuo gemizio marcioso, ma non si potè, sì perchè non se li poteva alzare il mento, sì perchè non poteva situarsi orizontalmente a letto; quale cosa poi riuscì scuoprirsi dopo molto tempo, e stento, quanto potè rimettersi al sito orizontale. La piaga fu ritrovata profonda a segno, che poco altro mancava di farsi strada nel petto. Era referta zeppa di putridissima marcia intollerabile agli assistenti, ed al Prelato istesso, quantunque non se ne fosse mai lagnato. Questa fu il punto, in cui la malattia fissò il suo giro, stecchè per molto tempo forse per un' anno intiero rimase patito dalla piaga, e dalla convalescenza, e vi rimase finalmente col collo ostipato, o sia torto, come visse fino alla morte. Notai ancora nel decorso di questa sua infermità, che il Servo di Dio, benchè aggravato da varii mali, non intermise mai i suoi divoti ordinarj esercizj, ai sentiva ogni mattina la Messa, e si communicava con gran fervore di spirito, si faceva le sue orazioni mentali, si faceva leggere i libri divoti, e spirituali da Fratel Francesco Romito della sua Congregazione, che l'assisteva, o da altri a vicenda, recitava il suo Rosario, e di continuo ripeteva *Gloria Patri*, oppure *Deo gratias*. Essendoli stato da noi Medici ordinati li bagni, non si può dire la cautela, che usò nel mettersi nel bagno, per non farsi vedere da alcuno.

§. 195. *Fœtidum pus adſtantibus moleſtum diu tacitus tulit*

§. 196. *Tot vexatus angoribus pios quotidianos ritus numquam intermiſit.*

§. 197. *Dolore feſſus Deo gratias repetebat.*

De visu.

XXIII. Testis *Illmus, & Rmus D. Antonius Puoti Archiepiscopus Amalphitanus ann. 72. circ. Super 130. Art. Proc. fol. 990. & ter. dixit* = Per la stessa causa di scienza di sopra espressata, mi costa, che il Servo di Dio fu ancora eroico nella Fortezza. Io ho rilevata questa virtù, e dall' aver dovuto necessariamente superate tante difficoltà, che ogni cristiano incontra nella carriera delle virtù, specialmente in un grado eroico, ed eminente, e nell' erezzioni delle Case di sua Congregazione, ed in tante altre opere da Lui intraprese, e mandate felicemente ad effetto per la divina Gloria in questa Diocesi.

§. 198. *In heroicarum Virtutum exercitio semper conſtans.*

§. 199. *In erectione Domorum suæ Congregationis difficultates ſtrenue vicit.*

Super 138. Art. Proc. fol. 991. dixit = Un' altra prova indubitata della sua eroica Fortezza fu l' invitta pazienza del Servo di Dio dimostrata in tante gravissime sue infermità, specialmente in quella, colla quale sino alla morte restò colla testa curvata sul petto senz' averla potuta mai rizzare, delle quali sue infermità, ed incomodi nè io, nè gli altri l' ho veduto mai risentirsi, o lagnarsi.

§. 200. *Patiens in infirmitatibus Fortitudinem oſtendebat.*

De visu.

XXV. Testis *Excellens D. Salvator Mauro Terræ Argentii Medicus Physicus ann. 66. Super 138. Art. Proc. fol. 1023. ter., & ſeq. dixit* = Sò benissimo, e mi costa in coscienza, che la pazienza del detto Servo di Dio in ogni occasione fu sempre ammirabile; ma nelle sue malattie fu singolarissima, maggiormente in una Artritide dal medesimo sofferta dopo fatta la santa Missione, mentr' era Vescovo nella Chiesa de' Padri Domenicani in S. Maria a Vico Casale di questa Terra; questa fu tormentosissima, ed universale per tutto il suo corpo con febbre, ed altri sintomi dolorosi. Fralle altre parti, che occupò, furono le vertebre del collo, che distorse, facendoli il capo obstipo, e per tal sintoma, appoggiando il mento sul petto di continuo, ivi produsse una piaga non piccola, quale non si ravvisò nelle prime nè da me, nè dagli altri Medici, poichè era modestissimo, nè mostrava parte alcuna del suo corpo, ma il lezzo, ch' esalava da quella fece farci diligenza, e si trovò la piaga suddetta sordida, profonda, che li dava infinito tormento. In questa malattia non di-

§. 201. *Ob Colli vertebræ ab Artritide diſtortas obſtipo capite quamdiu vixit, incedendum ipſi fuit.*

§. 202. *Sordidum item alcus acceſſit.*

§. 203. *V. S. D. Fortitudo omni dolore potior.*

se potol' alcuna di lamento, ma sempre giojsle, ed allegro si rimetteva al divino volere.

XXIX. Testis *Perillustris, & Adm. R. D. Joannes Mango olim Vicarius Foraneus V. S. D. in Civit. Airolæ Diæc. S. Agat. annor.* 55. *circ. juxta* 14. *inter. Proc. fol.* 1389. *ter. respondit* = Risperto all' estirpazione di quei peccati, che inducevano scandalo, non si fermava mai il suo ardente zelo, se non vedeva riparato il male, che si faceva, ed io in due incontri, fui nel caso di riparare di suo ordine a gravi sconcerti, e non potendo colla forza dell' esortazioni, e delle sue predicbe richiamare in via due Gentiluomini delle Primarie Famiglie della sua Diocesi, uno in Airola, ed un' altro in Sant' Agata, ne tenne ricorso al Real Trono, e dal Sovrano si rescrisse in vista delli suoi richiami al Preside Provinciale, in forza di che se ne diposero gl' informi, ed accertatosi della verità dell' esposto, si chiamò nell' Udienza Provinciale il Gentiluomo di S' Agata; e la Druda di questo fu condotta in questa Città di Airola da Birri di detta Udienza, alla testa de quali vi era no Sobalterno della medesima. Giunta in Airola la Donna, così costudita, in dove il Servo di Dio si trovava in Visita, ecco, che fui io chiamato ad andare sopra l' Eremitaggio, detto la Madonna de sette dolori, che è poco distante dall' abitato, trovai ivi andato il Gentiluomo predetto, con quattro Sgherri unito, che chiedeva vendetta contro il Prelato per la mossa fatta, e minacciava di volerlo ammazzare. Io per evitare danni maggiori gli promisi di farlo quietare, qualora egli avesse lasciata la tresca, e promessoli ciò mi ritirai; penai di paleaar tutto al Prelato, fscendoli le minaccie, che il Gentiluomo predetto aveva nominate contro di esso; Ma non ió per qual strada abbia egli saputo il tutto, chiamommi, e mi disse, = *Don Giovanni il saputo amico vi disse, che per quello ia l' aveva fatto, mi voleva ammazzare; oh che gran favore mi averebbe fatto, se aveste eseguite le sue minaccie, perchè sarei morta per amor della Religione, per la quale son pronto di sempre morire.*

De visu.

§. 204.
Ad evellendas scandala semper imparidus, & imperterritus.

§. 205.
Binos Viros eosque nobiles ad bonam frugem exortationibus reducere haud valens regiam auctoritatem adivit.

§. 206.
Ad impediendum scandalum fortiter mortem ipsam subiisset.

Concordant *Ex Proc. Apost. Nucerino X. Testis Proc. Apost. Nucerino fol.* 845. *XI. Testis V. S. D. Confessarius fol.* 1021. *terg. & seq. XII. Testis fol.* 1028. *XIV. Testis fol.* 1170. *& seq. XXV. Testis fol.* 1430. *XXVII. Testis fol.* 1517. *XXIX. Testis fol.* 1691. *ter. XXX. Testis fol.* 1776. *& ter. & seq. XXXVI. Testis fol.* 2353. *ter. XLI. Testis fol.* 2794. *XLIII. Testis fol.* 2941. *XLIX. Testis fol.* 3202. *ter. & seq. LI. Testis ex Off. fol.* 3255. *ter.*

Ex Proc. Apost. S. Agathæ Testis I. Proc. fol. 382. *ter. & seqq. Testis II. Proc. fol.* 328. *Testis III. Proc. fol.* 626. *& 655. ter. & seqq. IV. Testis Proc. fol.* 728. *ter. & seq. VIII. Testis Proc. fol.* 886. *& IX. Testis Proc fol.* 974. *& 985. ter. & seq. X. Testis Process. fol.* 1060. *ter. & seqq. XI. Testis Proc. fol.* 1084. *& ter. & fol.* 1130. *& seq. XII. Testis Proc. fol.* 1201. *& seqq. XIII. Testis Proc. fol.* 1275. *& ter. XVII. Testis Proc. fol.* 1445. *& seq. XXIII. Testis Proc. fol.* 1688. *XXVI. Testis Proc. fol.* 1758. *XXXIV. Testis ex Off. Proc. fol.* 1888. *XXXV. Testis ex Off. Proc. fol.* 1929. *& ter. & seq. XXXVI. Testis ex Off. Proc. f.* 1971. *& fol.* 1922.

Ex Proc. Ord. Nucerin Paganorum V. Testis Proc. fol. 564. *& f.* 605. *ad plur. seqq. IX. Testis Proc. fol.* 829. *ter. & seqq. X. Testis fol.* 909. *ter. & seqq. XI. Testis Proc. fol.* 939. *& seqq. XXIII. Testis Proc. f.* 1567. *ter. & fol.* 1537. *ter. XXIV. Testis Proc. fol.* 1609.

ter. & seq. XXVIII. Testis Proc. fol. 1707. ter. Ex Proc. Ord. S. Agathæ Gothorum III. Testis Proc. fol. 296. & seqq. V. Testis Proc. fol. 388. ter. & seq. X. Testis Proc. fol. 560. & ter. XV. Testis Proc. fol. 731. & seq. XIX. Testis Proc. fol. 814. ter. & fol. 838. & seqq.

Num. 27.

EADEM FORTITUDO EX PERSEVERANTIA USQUE AD OBITUM IN HEROICA EXERCITATIONE VIRTUTUM.

Ex Proc. Apost. Nucerino.

De visu per postremos an. 12. usque ad obitum.

VI. Testis *Rmus D. Cajetanus Fusco Canonicus Archipresbyter Cathedralis Trivicensis annor. 42. circ. juxta 27. inter. Proc. fol. 599. ter. respondit* = Io sò bene, che la virtù eroica sia una virtù superiore al comune, e che si eserciti con abitualità, prontezza d'animo, delettabilità, e con continuazione sino alla morte con superare tutte le difficoltà a dette virtù si oppongono. E per quanto io ho potuto scorgere nel Servo di Dio negli ultimi dodici anni della sua vita, in cui ho avute spesse occasioni di pratticarci in questa Casa di S. Michele, e per quanto mi è stato sinceramente attestato da Padri suoi Compagni ora defonti, e degni di fede, ho conosciuto bene, che il Servo di Dio abbia posseduto in grado eroico le sopradette virtù Fede, Speranza, e Carità, Giustizia, Fortezza, Prudenza, e Temperanza in tutto il decorso della sua vita, e che abbia continuato sino alla morte, io ne sono testimonio oculare; ne io l'ho scorto manchevole in qualcheduna di queste virtù in tutto l'intervallo di quel tempo, che l'ho pratticato, ne mi è stato mai detto, che altri l'avessero veduto volontariamente manchevole in qualche atto delle sopradette virtù.

§. 1. *In heroica exercitatione Virtutum irreprehensibilis exstitit usque ad obitum.*

De propria experientia.

XI. Testis *Adm. R. P. D. Joannes Baptista de Costanzo Consultor Generalis Congregationis SS. Redemptoris, & V. S. D. CONFESSARIUS annor. 57. juxta 27. inter. Proc. fol. 955. ter. & seq. respondit.* = Sò di certa scienza, e per publica voce, e fama, che tutte queste, ed altre virtù le praticò il Ven. Servo di Dio continuamente, e sino alla morte in grado veramente eminente, ed eroico, sapendo benissimo, che l'eroismo della virtù consiste propriamente nella speditezza, prontezza, e nella giocondità sopra l'uso comune dell'oprar virtuoso, senza che nell'esercizio di quella si arguisca difetto. Quindi sò similmente, che tale eroismo fu in tutte le virtù, che pratticò il Ven. Servo di Dio sino alla preziosissima sua morte; ne vi è stato, ne vi è in oggi chi lo sappia, che abbia dell'eroicità delle sue virtù dubitato, ma tutti sò ne hanno avuto vantaggiosa opinione, anzi che lo hanno creduto tale non solo Uomini comunali, ma contradistinti e per grado di dignità, e per sapere.

§. 2. *In exercendis Virtutibus promptus, hilaris, expeditus ad extremum usque spiritum.*

De visu.

XXII. Testis *Adm. R. P. D. Gaspar Cajone Consultor Generalis Congregationis SS. Redemptoris annor. 76. circ. super 38. Art. Proc. fol. 1292. dixit* = Per testimonianze degne di fede, ed anche per causa di propria scienza io sò bene, che il nostro Servo di Dio fu perseverante, e costante sino alla sua morte nell'esercizio delle cristiane virtù Teologali, e Cardinali, e perfezione cristiana a segno tale, e tanto, che il suo [illegible] ne intiepidito, ne interrotto, ne raffreddato, [illegible] che Egli fu l'ammirazione di tutti, e fu

§. 3. *Heroicus Ejus fervor numquam remissus, aut intermissus, sed quotidie auctus.*

e fu stimato un vero miracolo quel suo santo tenor di vita, sempre mantenuto non solo nello stesso piede, ma ben anche sempre aumentato, e cresciuto fino alla morte come anche io per un vero miracolo l' ho giudicato.

De propria experientia.

XXVIII. Testis *Fr. Franciscus Antonius Romito Laicus Congregationis SS. Redemptoris, & V. S. D. SOCIUS annor. 74. juxta 27. Inter. Proc. fol. 1538. respondit* = Benchè io mi stia un semplice Fratello Laico di questa Congregazione, pure per quanto Dio mi dà di lume, intendo bene, che cosa sia virtù aroica, cioè, a dire una virtù oltre il comune praticata con prontezza espedita, anzi delettabilità, ed abitualmente con atti fervorosi superando tutti gli ostacoli, che si potevano opporre agli esarciaj di dette virtù. Quindi attesto, che sempre così ho veduto nella persone del Servo di Dio esercitarsi nelle predette virtù avendole tutte esercitate in grado eroico si per quello, che mi viene attestato da persone degne di fede, e si ancora per tutto quel tempo, che io seco ho conversato tanto da Rettore Maggiore, quanto de Vescovo, quanto dopo la rinuncia dal Vescovato sino alla morte, non avendolo veduto, ne udito mai difettare volontariamente, ancorchè in cosa leggiera, contro queste sante virtù, e tale opinione si è avuta anche da altri senza, che avessi inteso parlarne in contrario.

§. 4.

Perfectionis viam non modo constanter, sed delectabiliter incessu pedis cucurrit.

De propria experientia.

XXXV. Testis *Adm. R. P. D. Petrus Volpicelli Missionarius Congregationis SS. Redemptoris, & V. S. D. CONFESSARIUS ann. 59. circ. juxta 26. inter. Proc. fol. 2250. respondit* = Riguardo alla perseveranza sono testimonio oculare, che fu perseverante nella grazia di Dio sino alla morte, ma ancora fu perseverante nelle particolari divozioni, ed atti comuni, come sarebbe l' orazione mattina, giorno, e sera, Rosario, visita al Santissimo Sagramento, la disciplina tre volte la settimana colla Comunità, la Via Crucis, l' esame di coscienza, la lettura spirituale, e tutto questo nelle ore destinate, eccetto quando doveva differirli, o per la gloria di Dio, o per la salute del Prossimo, o pure quando stava infermo. Ho veduto co' proprj occhi, che la vita del Servo di Dio fu una continua orazione, o mentale, o vocale, nell' 1750., che lo conobbi io Sacro, e nell' 1758. quando mi feci Missionario, menava la sua vita o in Chiesa, o in Coro, o nella stanza quando era Rettore Maggiore, e si vedono nella stanza, dove Egli stiede per venti anni in circa i segni delle ginocchia, essendo l' astrico di sua stanza di terra dolce, frolla, e scupollata: andando con esso in carrozza *sitco* mi disse, *non parlate, che stò facendo orazione*, ma con tutte umiltà, ne mi ricordo, che il Servo di Dio abbi difettato di quanto ho esposto in questo Interrogatorio 26.

§. 5.

Dei gratiam non modo, sed quotidiana pietatis opera constantissime retinuit.

De propria experientia per an. 42. circ. usque ad obitum.

XXXVII. Testis *Adm. R. P. D. Dominicus Corsano Missionarius Congregationis SS. Redemptoris, & V. S. D. CONFESSARIUS annor. 82. circ. juxta 27. Inter. Proc. fol. 2441. ter. respondit* = Mi costa benissimo, che il Ven. Servo di Dio Alfonso Maria di Liguori esercitò sempre in grado eroico tutte le virtù tanto Teologali, che Cardinali fino alla morte senza interruzione veruna, esercitando sempre atti eroici sopra le dette virtù, operando sempre, ed abitualmente con prontezza di spirito, con atti espediti, e diletto dell' anima sua benedetta, e con perfetto annegamento della sua volontà, e dipendenza totale, e cieca a suoi Direttori, dove, ed io che, io

§. 6.

Constanti ac diuturno exercitio studio in cubiculo solo genuum vestigia reliquit.

§. 7.

Propriam voluntatem abnegans inter heroicos actus irreprehensibilem vitam transegit.

so bene, che consiste l' eroicità de virtù, non avendo mai lo scorto difetto in la santissima vita, parlando del volontario, in tutto il tempo, che seco ha conversato per lo spazio di *anni 40. circa fino alla morte*; anzi ho inteso sempre da tutti dire, che seco hanno conversato, essere sempre stata eroiche le cennate sue virtù nel predetto Interrogatorio tanto Teologali, che Cardinali con fama costante sino alla sua preziosa morte.

§. 8.
In christiana perfectione constans usque ad obitum omnibus admirationi fuit.

Super 38. Art. Proc. fol. 2465. dixit = Mi ricordo bene per propria scienza, che il Ven. Servo di Dio continuò sino alla morte nella perfezione cristiana, e nell' adempimento delle sante virtù, perseverando in esso senza mai intepidirsi, o raffreddarsi nel santo tenore di vita con ammirazione universale di tutti, e quali serviva di norma, ed esempio.

De vita

XLIII. Testis *R. D. Carolus Desiderio Presbyter, & Missionarius Secularis Nucerie annor. 76. circ. juxta 27. Inter. Proc. fol. 2483. respondit* = Lode a Dio sò bene dove consiste l' eroismo delle virtù, vale a dire in un esercizio delle medesime superiore al comune, ed in grado eccellente, come ancora nel superare tutti gli ostacoli, che si opponevano all' esercizio predetto, e continuarse nel medesimo, con facilità, delettabilità, e perseveranza sino alla morte, come anche operare per un santo abito fatto, e Fortezza nelle cose più ardue, e contrarie alle nostre naturali inclinazioni, trionfando d'ogni cosa, onde si chiami un tal Uomo eroe di alto merito, e di singolare virtù, che sia morto al Mondo, ed a se stesso per vivere tutto in Dio, e per Dio, e sospirare solo, ed operare la sua Santissima Gloria: Quindi che tali siano state le virtù Teologali, Cardinali, e Morali del Servo di Dio, lo depongo io tanto per causa di propria scienza, come per testimonianze degno di fede, e sò bene, che da tutti i Ceti di Persone Ecclesiastiche, e Laiche, Nobili, e Plebee, Letterate, ed Idiote siasi sempre fatto il medesimo concetto, e saibbo delle memorate virtù del Ven. Servo di Dio, e con quante Persone io ne ho parlato, sempre mi hanno accertato del medesimo concetto delle predette virtù del Servo di Dio, chiamandosi da tutti Uomo eroico, e vero Servo di Dio, ne mi ricordo, che alcuno avesse tenuto il contrario.

§. 9.
Omnibus obstaculis fortiter superatis perfectionis culmen V. S. D. attigisse omnes existimarunt.

Ex Proc. Apost. S. Agathæ

De propria experientia.

I. Testis *Adm. R. P. D. Antonius Maria Tannoja Consultor Generalis Congregationis SS. Redemptoris annor. 70. circ. juxta 27. Interr. Proc. fol. 392. respondit* = Come testimonio oculare per la ragione che l' ho praticato, senza verun dubbio asseriseo, e contesto, che tutte le virtù così Teologali, che Morali non eccettuandone veruna, furono praticate dal Servo di Dio.

Juxta 80. Interr. Proc. fol. 413. respondit = Se volessi non finirei mai individuare i tanti atti virtuosi da me osservati nel Servo di Dio; e per quanto direi, sempre sarebbe un niente in rapporto al tutto. Dico bensì, che tra le virtù sue la massima si è la Costanza tenuta nel bene operare. Quell' *Ave* per così dire, che imprese a recitare i sessanta e i settanta anni addietro, quell' istessa ha seguitato a recitare nel medesimo tempo, e luogo sino alla morte. Forse prima di fondare la Congregazione aveva per divozione recitare ogni giorno cinque

§. 10.
Constantia inter ceteras V. S. D. virtutes primatum tenuit.

Sal-

Salmi del Nome di Maria SSma, e non ha mancato recitarli anche da Vescovo fino all'ultimo della sua vita. Si obligò ne' santi Esercizj secondo narrano Secolare visitare Gesù Sacramentato esposto nelle Quarant'ore, e non ha mancato prestarli costantemente in spirito la medesima adorazione dovunque si è trovato anche sino alla morte, avendone il notiziario per individuarne le Chiese; e vecchio, e cieco non potendo leggere dimandavane al Fratello ogni giorno in quale Chiese in Napoli ci erano le Quarant'ore. Passava da giovane le stazioni della Via Crucis, e non lasciò passarle ancorchè stroppio fino all'ultimi anni, e non potendosi reggere, facevasi coadjovare dal Fratello laico, e dal Servitore. Ginocchione aveva recitato ovunque fosse fin da primi anni l'Angelo del Signore, e decrepito, e stroppio lasciando di mangiare anche recitavalo ginocchioni, e perche sordo, voleva essere avvisato quando se ne dava il segno. Sio da giovane non prendeva la penna per scrivere qualunque cosa senza prima offerirla a Dio, e senza premetterci = *Viva Gesù, e Maria*. Mi recava stupore, che se terminato qualche biglietto, ricordavasi altra parola dopo la data del giorno anche premetteva di nuovo = *Viva Gesù, e Maria*, ne lasciò di farlo sino agli ultimi anni, come si vede dalle sue carrole, e dalle sue lettere. Così fu costante in qualunque atto picciolo, che fosse. Soleva dire a Giovani nostri = *Io non chiggo cose grosse da voi, ma voglio cose piccole, ma costanti, e perseveranti* = *Quidquid modicum, dummodo sit constans*. Tanto attento a gloria di Dio, e del suo Servo.

§. 11. *Quotidianos pietatis actus ab adolescentia susceptos ad obitum usque exercuit.*

§. 12. *Nec senium, nec morbi Eum a quotidianis pietatis operibus retardarunt.*

§. 13. *Etiam in modicis exemplo verboque constantiam expetebat a suis.*

XXVI. *Testis Adm. R. D. Virgilius Cimino Parochus Ecclesiæ S. Felicis Archiepiscopatus Diocesis S. Agathæ PRO CANCELLARIUS, & SECRETARIUS V. S. D. ann. 53. circ. Juxta 27. Inter. Proc. fol. 1790. & ter. respondit* = Senz' alcun dubbio posto dire, ed attestare che il Ven. Servo di Dio Monsignor di Liguori possedè in grado eroico, ed eccellente tutte le virtù, come ho deposto nel passato interrogatorio. Per virtù eroica io intendo quella virtù; quale si esercita sopra il commune, ed ordinario operare degli Uomini, e che così l'abbia praticata il Ven. Servo di Dio, lo rilevo dal suo ardente zelo aveva per la gloria di Dio, e per la salute delle aoime, perchè anche infermo, acciaccato di salute, carico di anni, non risparmiò fatiga e nello scrivere, e nel predicare, e nell' istruire, e nel correggere i traviati, lo ravviso pure da quel santo timore, che in concepivo alla vista del Servo di Dio, qual cosa non sperimentava nel trattare altre persone virtuose, e sante, e questa opinione ebbero del Servo di Dio tutti i Diocesani, ed altri fuori Diocesi, che venivano di continuo a visitare il Servo di Dio.

De propria experientia

§. 14. *In ipsis morbis Virtutum constantia eluxit.*

§. 15. *V. Antistitis Virtutes heroicitatis gradum attigisse tum Diœcesani, tum Exteri uno ore prædicant.*

XXXIV. *Testis ex officio Adm. R. D. Paschalis Mauro Archipresbyter Terræ Duretiani, ac olim VICARIUS FORANEUS V. S. D. Diœcesis S. Agathæ, annor. 64. Juxta 27. Inter. Proc. fol. 1889. ter. respondit* = Sò di veduta per tutto quel tempo, ch' ebbi la fortuna praticare il Ven. Servo di Dio, ch' esercitò, e praticò tutte le virtù in grado eroico, ed eminente, e ben sò, che l'eroicità della virtù coosiste nell' esercitarla in una maniera superiore all' ordinario operare degli altri per mezzo degli abiti acquistati con replicati atti. Che il Ven. Servo di Dio abbia esercitate le virtù in grado eroico, me ne assicuro dall' averlo tante volte trattato, e con mio stupore, e meraviglia vedere il santo Vecchio praticare le cennate virtù, e tutti

De propria experientia

§. 16. *Etiam in inclinata ætate in exercendis Virtutibus priorum hominum morem excessit.*

tutti di questa Diocesi, e fuori n'ebbero, e ne hanno la stessa stima, ed opinione, nè mi costa, che altri ne avessero sentito il contrario.

De visu

XXXVI. Testis ex officio *Ritus D.Dominicus Russo olim Parochus Cath. S. Agathæ, modo Canonicus ejusdem Ecclesiæ annor.*67. *Juxta* 27. *inter. Proc. fol.*1970. *respondit* = L'esercizio delle virtù Cardinali, Teologali, ed altre a queste annesse fu nel Ven. Servo di Dio in grado eroico, ed eminente, mentre furono da Lui esercitate costantemente, e fervorosamente sopra il comune, ed ordinario operare degli altri, nel che consiste propriamente l'eroismo delle Virtù. Questa fù la stima, ch'ebbi io del Ven.Servo di Dio, e questa fù l'opinione di tutti; nè mai ho inteso dire il contrario da chicchessia.

§.17.
Constanti, ac fervida exercitatione Virtutum se ovibus suis Heroem ostendit.

Ex Processu Ordinario Nuceriæ

De diuturna experientia, usque ad obitum V. S.D.

I. Testis *Ritus Dominus P.D.Andreas Villani Rector major Congregat. SS.Redemptoris annor.*85. *Juxta* 8.*Inter. Prot.fol.*187.*ter. respondit* Lo trattai frequentemente sino alla sua benedetta morte per anni dodici in circa, ne quali fui testimonio di vedora della vita santa, perfetta, contemplativa, e penitente, ch' Egli ha menata, e mi trovai anche in questa Casa nella di lui morte.

Juxta 14. *Inter. Proc. fol.* 191. *& ter. respondit* = Sono testimonio di aver vedoto, ed inteso, anzi sperimentato, come uno de Direttori di detto nostro Servo di Dio Alfonso Maria di Liguori, con cui ho trattato anoi cinquanta circa, sebbene interpolatamente sino ad anni dodici in circa prima della di Lui preziosa morte, siccome ho detto; ma per detti anni dodici in circa, dopo la sua rinuncia del Vescovato di Sant' Agata de Goti, l'ho trattato continuamente in questa casa sin alla di Lui morte. Sicchè mi costa benissimo per detti motivi, che have in tutto il tempo della sua vita esattissimamente osservati tutti i Precetti della divina Legge, e della nostra Santa Madre Chiesa Cattolica Romana, le Consigli Evangelici, e le Regole della detta mia Congregazione da Lui fondata, ed approvate dalla Santa Sede Apostolica. Fu Egli lo più appassionato amante, che desiderar si potesse, di tutte le virtù così Teologali, che Cardinali, ed annesse, le quali furono da Lui eccellentemente, ed eroicamente esercitate dalla sua Fanciullezza, sino al suddetto suo felice passaggio.

§. 18.
A pueritia usque ad obitum christianas Virtutes exercuit in gradu excellenti, & heroica.

Super 21.*Art. Proc. fol.*210. *dixit* = Aver vedoto, ed inteso, che tali virtù in tutto il tempo della sua longa vita have esercitate con prontezza, diletto, giubilo, ed allegrezza, e sempre con accrescimento, e fervore, senza piccola freddezza, ne rallentamento.

§ 19.
In exercendis Virtutibus nil unquam remittens ascensiones quotidie in corde suo disposuit.

II. Testis *Adm.R.P.D.Joannes Mazzini Consultor Generalis Congr.SS. Redemptoris iuxta, DIRECTOR, ET CONFESSARIUS V.S.D., Sanctitatis Fama commendatus an.*83.*Juxta*8.*Int.Pr.f.*319.*respondit* Ebbi l'opportunità per altri anni dodici in circa, che sopravisse di parlarli bene spesso; e di osservare la vita santa, che proseguì a menare per il resto di detta sua vita, senza mai intermettere quel santo tenore della maniera narrata di sopra, con una Perseveranza, e costanza indicibile sino alla morte.

De diuturna experientia, & directione.

§.20.
In sancto vitæ instituto Jamdiu suscepto fine intermissione perseveravit.

*Et fol.*321. = Per detti anni dodici in circa lo viddi sempre nello stesso santo tenore di vita, sino alla benedetta sua morte, e sono stato suo Direttore.

§.21.
Probatur idem.

De visu

V. Testis *Adm.R. D. Gerardus Petrone Parochus Ecclesiæ S. Felicis Civit.*

Civit. Nuceriæ annor.72. super 20. Art. Proc. fol. 563, ter. dixit = Per il tempo, ch'ebbi la sorte di conoscere, e trattare il Servo di Dio, mi costa bene di certa scienza, di veduta, ed anche di udito, che si esercitò sino alla preziosa sua morte nell'esercizio di tutte le virtù Teologali, e Cardinali nel grado eccellente, ed eroico, accompagnandole con giubilo, gusto, e prontezza.

§.22.
Perfectionis iter biliariter, prompte constanterque cucurrit.

Super 21. *Art. Proc. fol.564. dixit* = Colla stessa causa di scienza respettivamente a tempi, che l'ho praticato, e di udito per quel tempo, che non ho avuta la sorte di praticarlo, mi costa il suo fervore, costanza, e perseveranza nell'esercizio di dette virtù, e del desiderio della cristiana perfezzione del Servo di Dio, il di cui tenor di vita, e stato costantemente fervoroso, ed ha mossa l'ammirazione poiversale di tutti, sino a servire di modello agli altri per confermare la di loro vita dietro la scorta delli divini Precetti.

§.23.
Heroica exercitatione Virtutum omnibus exitit admiratione, & exemplo.

Super 138. *Art. Proc. fol.606. dixit* = Per tutto il tempo, che l'ho praticato per circa detti anni quarantadue, sebbene non continuati, ma per anni tredici continui dopo la rinuncia del Vescovado sino alla fine de' laboriosi suoi giorni ho osservata l'eroica sua uniformità precisamente per circa cinque anni continui, che furono gli ultimi di sua vita, mentre senza lagnarsi se ne stava colla solita sua placidezza, e volto sereno, ed imperturbabile con edificazione mia, e di quanti ci praticavano, e fià l'altro col patimento continuo di stare colla testa chinata sul petto per stiratura di nervi cagionatali in tempo, che stava nel governo del detto Vescovado da un gravissimo reuma; onde in questo pessimo stato lo ravvisai in tutti detti anni dodici incirca, che sopravvisse, dopo ritiratosi di bel nuovo in questa Casa di S.Michele.

§ 24.
Heroicam V.S.D. constantiam in molestis perferendis morbis usque ad obitum Testis demiratus est.

XI. Testis *Adm. R. D. Bernardus Tortora Parochus S.Felicis Civitatis Nuceriæ ann.69. circ. super* 130. *Art. Proc. fol.948. ter. dixit* = Ho veduto io, e sò, che viddero gli altri, che il Servo di Dio ebbe in grado eroico la virtù della Fortezza cho avere intrapreso, e continuato sino alla sua morte l'escrcizio di tutte le virtù in grado eroico, e sublime, superando qualunque più ardua difficoltà, che incontrò nel camino dell'ardua perfezione.

De visu.

§. 25.
In heroico exercitio Virtutum nullis retardatis obstaculis ad obitum usque constans perseveravit.

Concordant in Proc. Apost. Nucerino XXX. Testis Proc. fol. 1777. *ter. &* 1826. *ter. & seq. XXX. Testis fol.*1920. *& fol.* 1942. *XXXVI. Testis fol.*2354. *ter. XLVII. Testis fol.*3178. *aliique.*

*Ex Proc. Apost. S. Agathæ Testis I Proc. fol.*389. *VII. Testis Process. fol.*853. *ter. & seq. VIII. Testis Proc.fol.*888. *XII.Testis Proc.*1201. *ter. & seq. XIII. Testis Proc. fol.*1245. *ter.*

*Ex Processu Ordinario Nuceriæ Paganorum I. Testis Proc. fol.*274. *& ter., & fol.*275., 276., *&* 277. *ter. II. Testis Proc. fol.* 372. *ter. III. Testis Proc. fol.*496. *in fin., & ter. VIII. Testis Proc. fol.*751., *& fol.*753., *& ter. & fol.*757., *& seq. XIV. Testis Proc. fol.*1199. *ter., & seq., & fol.*1202., *& ter. XXI. Testis Proc. fol.*1473., *& ter., & seq. & fol.*1474.

DE HEROICA V. S. D. TEMPERANTIA

Num.28.

Ex Proc.Apost.Nucerino

V. Testis *Fr. Alexius Pollio Laicus Congr. SS. Redemptoris, & V. S. D. FAMULUS PER POSTREMOS ANNOS* 25. *annor.* 54. *circ.*

De propria experientia per an. 25.

circ. Super 289. Artic. Proc. fol. 538. dixit = Dovendo Monsignor Ponti Arcivescovo di Amalfi, portarsi in S. Agata per la Consagrazione della Chiesa Cattedrale fabricata di pianta da suoi antecessori Monsignor Gaeta, e perfezionata da Monsignor Danzi, il Ven. Servo di Dio chiamatosi il Cuoco l'ordinò, che in quel rincontro avesse fatto più cose dell' ordinario nella sua tavola, ma con prescriverle cose ordinarie, e frugali, il cuoco in sentir queste impazientemente, e sgarbatamente rispose = *Monsignore questo mangiare, che avete ordinato fatelo fare dal Guattaro della Cucina*, al che ripigliò il Servo di Dio mansuetamente = *Tu che dici, Noi in Nocera abbiamo avute altre persone di più soggezione, e pure così sono state trattate*, ma il cuoco più temerariamente rispose = *Vostra Signoria Illma li poteva dare anche pan cuotto* = e senza dire altro barbuttando li voltò le spalle, e si ritirò nella cucina. Ma il Servo di Dio senza punto alterarsi, non disse altro, se non se = *Ora si ha pigliato collera, vieni quà, vieni quà*, in questo fatto lo in compagnia di altri, che fummo presenti, restammo ammirati della grande umiltà, e pazienza del Ven. Servo di Dio, e come che il cuoco fece apparecchio delle vivande di più dell' ordinateli dal Servo di Dio coll'intelligenza del suo Segretario, e Maestro di Casa D. Felice Verzella attuale Canonico di Montella, la finse, mentre vi erano de forastieri, si fece di poi in assenza di questi chiamare il detto D. Felice facendosi con questo una lagnanza, dicendoli, *non essere la tavola de Vescovi, tavola de Sovrani*.

§. 1. *Arrogantem coquum ne objurgavit quidem, sed hilariter tulit.*

§. 2. *Episcopo haud splendidam convenire mensam ajebat.*

Super 290. Art. Proc. fol. 539. dixit = Che il Ven. Servo di Dio, per tutto il tempo, che lo servii, non mangiò mai le prime frutta, non ostante che io ce l' avessi portate a tavola anche nel tempo del Vescovado, e nel giorno di Sabato, e Mercoldì affatto non volle assaggiare, e nelle sere di Sabato rarissime volte prendè una picciolissima cosa, sapendo poi da testimonj degni di fede, che nelle Missioni il Ven. Servo di Dio fù sommamente astinente, inculcando sempre a suoi individui la parsimonia del cibo, per evitare qualunque scandalo, gastigando il Superiore quante volte per debolezza permetteva qualche cosa fuori del solito.

§. 3. *A fructuum primitiis abhorruit, ac Feria IV. & Sabatho fructus numquam degustavit.*

§. 4. *Alumnis cibi parsimoniam commendabat.*

Super 291. Art. Proc. fol. tit. ter. dixit = Sò per causa di propria scienza, che il Ven. Servo di Dio da Vescovo non mancò di farsi la provista di Assenzio per condirne l' ordinario suo cibo, e quando questo stava in fine, consegnava a me la carta per provedernelo, che anzi oltre la tavola se ne metteva porzione da tempo in tempo in bocca, per amareggiarsi, e mi ricordo, che sù i principj del suo Governo della Chiesa di S. Agata, portatoli da un Pescivendolo un piccolo Storione, ed il cuoco avendolo presentato al Ven. Servo di Dio per farcelo comprare, subito lo fè restituire al sodetto Pescivendolo, ne lo volle, non essendo la sua mensa fatta per questi cibi.

§. 5. *Absyntio epulas palatamque depravabat.*

§. 6. *Parvum acipenserem recusavit.*

Super 292. Art. Proc. fol. 540. dixit = L' istesso Spirito di Temperanza e di astinenza conservò il Ven. Servo di Dio dopò rinunciato il Vescando, ed anche nell' età decrepita, facendo uso dell' assenzio, e facendosi qualchè cosa un pò delicata, per non toccarla, diceva, che li faceva danno, ne la mangiava, se non se li diceva, che così era stato ordinato da Medici, e che vi era l' obbedienza del suo Confessore, voleva che per tre, o quattro giorni se li fosse con-

§. 7. *Senex nonnisi Medicorum praecepto appositas delicatiores dapes degustabat.*

§. 8. *Quo dapes acidas redde-*

ser-

servata una cosa cucinata, serbando secondo il suo solito di non cenare la sera del Sabato, se non se qualchè volta, e rara, e piccolissima cosa, ma negli ultimi suoi anni, non cenò mai la sera, e mi ricordo ancora, che il Servo di Dio per il lungo tempo, che metteva nel mangiarsi la minestra verde, divenendo questa freddissima, e come un cataplasmo, per rinovarvi il calore, io vi metteva del brodo caldo, ed esso lo proibiva col segno della mano, non facendone io conto, e questo verso gli ultimi anni di sua vita, così con somma ripugnanza, e per sola ubidienza datali dal fù P. D. Andrea Villani suo Direttore, si prendeva un poco di cioccolata ordinatali da Medici per ajutare la sua debolezza.

ret cunctis in sequentibus reservabat.

§. 9.

Nonnisi obedientiæ americana potione matutinam inediam levavit.

Super 293. *Art. Proc. fol.* 540. *ter. dixit* = Mi costa di certa scienza per il lungo servizio prestatoli al Ven. Servo di Dio, che Lui non bevè mai acqua il giorno ne più estremi calori, se non se in qualchè precisa necessità, nè toccò cosa alcuna fuori tavola, se non se negli ultimi anni di sua vita. Io ritrovava la sua debolezza con qualche pezzettella di cioccolata, che non giungeva ad una terza di oncia, oè ne maggiori rigori dell' inverno si svvicinò al fuoco, cosiche intirizzite le mani per il freddo, ed impedito a scrivere faceva uso di un ferro infuocato portatoli da me, sopra del quale tirotava le mani, con aprirle su di tal ferro, e rarissime volte nella sua Diocesi pigliava un' aria di fuoco, ed alla sfuggita ne più rigidi tempi, che sogliono essere maggiori dell' altri luoghi in tempo d' Inverno, oe si covrì se non se rarissime volte la testa con berrettino, ne da Vescovo disse Messa col medesimo, non avendosi voluto prendere la licenza di usarlo nella celebrazione di esse.

§. 10.

Inter æstivos ardores vel ipso aquæ potu sibi interdictum sitim tollerabat.

§. 11.

Summa sæviente hyeme ab igne se abstinens rigentes manus ad scribendum igniti ferro tepefaciebat.

§. 12.

Detecto capite semper incessit celebravitque.

X. Testis *Fr. Leonardus Ciechetti Laicus Congregationis SS. Redemptoris annor.* 75. *juxta* 24. *interrogator. Proc. fol.* 845. *& ter. respondit* = Ebbe una diligenza somma nell' osservanza de digiuni della Chiesa, della Congregazione, e de suoi particolari. Il suo mangiare era povero, e scarso, amareggiato di assenzio, aloè ed altre erbe disgustose, per lo più idrajato in mezzo al Refettorio, le sue discipline oltre quelle della Regola erano per lo più a sangue, il suo corpo carico di cilizj, dormiva poco sopra un lettino di paglia; ne si rase mai la barba, fuori che due volte, e per obbedienza, e questo osservò anche per quanto si conveniva al suo carattere Vescovile, stando in Residenza nella sua Diocesi di S. Agata de Goti.

De visu

§. 13.

In jejuniorum observantia perquam rigidus.

§. 14.

Pravo parvoque cibo humi stratus vescabatur.

§. 15.

Strâmineo in cubili somnum carpebat.

§. 16.

Barbam numquam rasit.

Super 290. *Art. Proc. fol.* 893. *ter. dixit* = Che il Ven. Servo di Dio si nel Mercoldì, che nel Sabato non mangiava de frutti, ne gustò mai de primi frutti, ne il Sabato la sera cenava, anche da Vescovo. Nelle Missioni temendo di dar scandalo faceva mangiar poverissimamente i suoi Congregati, e se il Superiore eccedeva per debolezza in questo particolare, li dava il meritato castigo.

§. 17.

Fructuum primitiis sese orbavit.

§. 18.

In Missionibus tenuem victum exemplo verboque suis indixit.

Super 291. *Art. Proc. fol.* 894. *dixit* = Sò di certa scienza, che portatoli un Piscivendolo nel tempo di sua Residenza in S. Agata de Goti un tocco di pesce di qualità per farlo comprare al Venerabile Servo di Dio, ce lo restituì dicendo = *In questa Casa si mangiano Sarache, e non storioni.*

§. 19.

Valorit pisces sibi oblatos, salitas sibi caras respondit.

XXXIII. Testis *Ad. R. P. D. Laurentius Nigro Consultor Generalis Congregationis SS. Redemptoris annor.* 61. *super* 289. *Art. Proc. fol.* 2114. *ter. dixit* = Che per tutto il tempo, che ho trattato col Ven. Servo di Dio si da Congregato, che da Vescovo, e dopo la rinuncia

De visu

§. 20.

Igniti licet temperamenta

praditur semper aequalis videbatur.

in questa Casa di S. Michele, per tutto il tempo di sua vita, l'ho veduto sempre eguale, benchè sortito avesse dalla natura un temperamento bilioso.

§. 21.
Ira motus compescuit.

§. 22.
Tum a fructuum primitiis, tum ab ipsis fructibus ter per hebdomadam sese abstinuit.

§. 23.
Missionum praefides praescripta mensa aliquid superaddentes puniebat.

§. 24.
Senex a cana abstinuit.

§. 25.
Inter hyemales algores ignem refugiebat.

XXXIV. Testis *Fr. Theodorus Flumeri Laicus Congregationis SS. Redemptoris, & V. S. D. SOCIUS annor. 70. Super* 289. *Art. Proc. fol.* 2212. *dixit* = Che il Ven. Servo di Dio seppe a tempo, ed a luogo moderare i moti, e la passione dell' irascibile.

Super 290. *Art. Proc. fol. cit. dixit* = Che il Ven. Servo di Dio si privava de primi frutti, non ne mangiava ne giorni di Mercoldì, Venerdì, e Sabato mai, passava anche ineenato la sera nel tempo, che missionava per timore di dare scandalo al Popolo, se avesse saputo, che i suoi Alunni mangiavano delicatamente, castigava il Superiore permettendo fuori del solito qualche cosa di più per pura debolezza, badando alla temperanza de soggetti specialmente nel tempo di Missione.

Super 291. *Art. Proc. fol.* 2210. *ter. dixit* = Che quando il Servo di Dio vedeva esserli fatta qualche cosa delicata, e questo nella sua decrepita età, trovava il pretesto per non mangiarla, che li faceva del danno, ma si quietava quando sentiva, essere questo ordine del Medico, seguitando però a passarne ineenato la sera.

Super 293. *Art. Proc. fol.* 2213. *dixit* = Che ne maggiori rigori del Verno non si accostò mai al fuoco, e dovendo scrivere avendo intirizzite le mani per il rigore del freddo si faceva fare un pezzo di ferro infuocato, sopra del quale riscaldava le mani, e poi scriveva.

De propria experientia.

§. 26.
Oculos compescuit.

§. 27.
Linguam frenavit.

XXXV. Testis *Ad. R. P. D. Petrus Volpicelli Missionarius Congregationis SS. Redemptoris, & V. S. D. CONFESSARIUS ann.* 59. *circ. Juxta* 26. *Inter. Proc. fol.* 2247. *ter. respondit* = In tutta la sua condotta in publico, ed in privato si portò sempre con rara modestia, ed in particolare degli occhi, che non alzò mai in faccia a donne ancorchè vecchie, come ho veduto più volte stando con Lui. Era poi sì esatto nel silenzio, che non lo rompeva, per quanto hò osservato, se non è per la Gloria di Dio, o per la salute delle anime, non l'ho veduto mai mancare al silenzio prescritto dalle nostre Regole, quando era permesso di parlare, discorreva o di Dio, o pure ci faceva dire qualchè virtù di quel Santo, la cui vita stavamo leggendo; Non fu mai amante di scienze vane, e curiose, ma s'applicò per quanto'anoi allo studio della morale, non tralasciando mai la S. Scrittura, e Teologia, come ne fanno testimonianza la traduzione de Salmi, la verità della Fede, la confutazione dell' Eresie, e la Storia Dogmatica sopra il Concilio di Trento. Sebbene il Ven. Servo di Dio stava sempre raccolto, ed applicato a cose serie, pure quando la Carità lo richiedeva, era così giocondo, e giojale in quell'ora di ricreazione assegnata dalla nostra Regola dopo pranzo, e dopo cena, che i Padri se ne ripartivano consolati, e non dissipati, l'istesso faceva nelle medesime ore, cioè dopo pranzo, dopo cena da Vescovo, come ho veduto co' propri occhi.

Inflatam scientiam abhorruit.

§. 29.
Studio denique semper intentus bilivitatem ad tempus inducebat.

XXXVI. Testis *Adm. Rev. P. D. Dominicus Corsano Missionarius Congregationis SSmi Redemptoris, & V. S. D. CONFESSARIUS annor.* 82. *circ. juxta* 26. *Interrog. Procet. fol.* 2440. *terg. & seq. respondit* = Non meno eroica fu la Temperanza del fu Servo di Dio, per cui si vide mai dominato dalle passioni dell' irascibile, e concupiscibile, benchè di natura inclinata alla bile, ed al risentimento,

De propria experientia.

§. 30.
Ignito licet temperamento tamen compescuit.

mor-

mortificando così l' interno, come l' esterno con molte penitenze, e mortificazioni, tanto nel mangiare, che nel bere, non dando mai in eccesso non solo, ma benanche riducendosi il suo mangiare a scarsissimo cibo, e bevanda di pochissimo vino qualche volta, e sempre temperato con acqua, affliggendo anche il suo Corpo con lunghissime discipline a sangue, e con aspri acoleati cilizj, e dormendo sopra di un vile, e stretto pagliariccio, e solamente in occasione d' infermità usò un semplice matarazzo, costretto dall' obbedienze del suo Direttore, e dal Medico, e così praticò sino alla sua cadente età, regolandosi sempre colla santa obbedienza fino alla morte. Finalmente figlia di questa sua ammirevole Temperanza, fu quella sua stabile, e fervente orazione, e meditazione, che Egli praticò sempre di mattina, di vespero, e di sera secondo le nostre Regole approvate dalla sa. me. di Bened. XIV., oltre le sue quotidiane private Meditazioni, che faceva, per cui si vidde dotato di tutte le virtù soggette alla Temperanza, che sono la Sobrietà, Astinenza, Castità, Modestia, Mansuetudine, Umiltà, Clemenza, Semplicità, ed Eutropelia; e così lo attesto di propria scienza per averlo confessato tante volte, e per averlo veduto, ed odito in persone, e per testimonj degni di fede.

§. 31. *In cibo potuque heroice temperatus.*

§. 32. *Stramineo lectulo utebatur.*

§. 33. *Orationi semper intentus.*

§. 34. *Virtutes Temperantiæ adnexas heroice exercuit.*

Super 289. *Art. Proc. fol.* 2524. *terg. dixit* = Sò di certa scienza, che il detto Ven. Servo di Dio si mostrò sempre eroico nella virtù della Temperanza, per cui represse sempre i moti del suo irascibile, sapendo bene moderare il suo sdegno, benchè avesse sortito un temperamento bilioso.

§. 35. *Iræ motus repressit.*

XXXVIII. Testis *Admod. Rev. P. D. Deodatus Criscuoli Missionarius Congr. SSmi Redemptoris annor.* 60. *circ. juxta* 26. *Inter. Process. fol.* 2571. *terg., & seq. respondit* = La sua Temperanza fu finalmente tale, e tanta, che si può dire francamente essere stata la sua vita una continua penitenza, e mortificazione. Fo sempre sobrio nel par'are cogli Uomini per parlare assai con Dio: Maggiormente sobrio, e parchissimo nel mangiare. riducendosi ordinariamente il suo cibo a qualche minestra condita di polveri amarissime di centauro, assenzio, mirra, aloè, e qualche frutto con un poco di pane. Andava ordinariamente carico di cilizj di più sorti, e non cessava di macerare il suo corpo con discipline a sangue, ed a secco, senza concedere mai al suo corpo sollievo alcuno fuori, anzi meno di quello, che ai nostri individui ne assegna la Regola, e on tenne riposo sopra un duro pagliaccio, dormendo assai meno della Communità. in cui ne ne assegnano ore otto fra notte, e giorno. Nè prima di essere Vescovo sortì mai di casa a sollievo cogl' altri Padri ne' giorni stabiliti dalla Regola per la Città, o per la Campagna per quanto corra a me dall' anno, in cui mi ritirai in Congregazione sino a che fu eletto Vescovo, menando una vita ritiratissima, e tutta applicata alla Gloria di Dio intenta al bene delle Anime, ed al buon governo della nostra Congregazione; E trà queste sante virtù, esercizj di pietà, opere di misericordia, orazione, ed altro perseverò costantemente sino alla morte con un medesimo fervore di spirito, senza mai intiepidirsi, e raffreddarsi, e tralasciare quel santo tenore di vita, che sin dagli anni suoi più verdi aveva costantemente abbracciato.

De visu

§. 36. *In sermone sobrius.*

§. 37. *In cibo modicus.*

§. 38. *Nullum corpori solamen concessit.*

§. 39. *Somnus brevis.*

§. 40. *In Congregatione recessum animus nunquam spatiebatur.*

Super 289. *Art. Proces. fol.* 2691. *ter. dixit* = Depongo per causa di propria scienza, e per testimonianze degne di fede, che il nostro

Ven. Servo di Dio colla sua eroica virtù della Temperanza benchè avesse sortito dalla natura un temperamento bilioso, e caldo, non di meno seppe talmente raffrenare i moti della sua iracibile, che non si vidde mai sdegnarsi, se non se a tempo, luogo, e circostanze secondo le opportunità, armato di giusto zelo quando doveva sgridare i Peccatori, secondo il comando dell' Apostolo, e del Reale Profeta: *irascimini, & nolite peccare*.

§.41. *Igneam naturam ita compressit, ut numquam subirasci visus sit.*

Super 290. Art. Proc. fol. 2692. dixit = Per la causa di propria scienza ancora sò, che il nostro Ven. Servo di Dio fu sommamente rigoroso riguardo all'astinenza in tutto il decorso della sua vita, essendosi sempre cibato scarsamente, e parcamente, e di cibi ordinarj. Mi ricordo bene, che Egli nel Lunedì, Mercoldì, e Venerdì lasciava i frutti, e mangiava strajato sul suolo, contentandosi della sola mistra verde aspersa di polveri amarissime di erbe, o di mitra, e di aloè, ed in un altra piccola cosa, che per lo più segretamente dispensava a' gatti, sicchè tutto il suo mangiare si riduceva ad una sola minestra verde, e pane; Nel Sabato poi digiunava in pane, ed acqua, e non soleva cenare la sera, finchè proibitoli dal suo Direttore questo rigoroso digiuno, appena mangiava minestra verde, e pane aspersa di dette polveri, per cui nè meno i gatti nè volevano gustare: Fu solito di gustare pochissima carne, e per lo più la lasciava all' intutto, nè bevè mai vino, se non se mi ricordo, che verso gli ultimi anni della sua vita dopo rinunciato il Vescovato, la obbedianza del suo Direttore lo costrinse a beverne una picciola quantità, e pure adacquato. Nel tempo poi del Vescovato seguitò la sua astinenza, contentandosi di due sole cose, cioè della minestra verde al solito per lo più aspersa ancora di dette erbe amarissime, ed un' altra picciola cosa per lo suo Vicario, e Segretario, ed altri della sua Famiglia. Non soleva mangiar mai i primi frutti, che uscivano a tavola, e con una santa industria, e pretesti se ne asteneva: Maggiore rigore però circa il mangiare dimostrò nelle Missioni per se, e per i suoi Compagni, tanto riguardo alla quantità, che la qualità de' cibi per timore, come diceva, di non dare scandalo al Popolo, vedendo, che i Missionarj si trattavano bene nell' atto, che predicavano penitenza, perciò proibì a Noi suoi Individui vivande di polli, o uccellami, pizze, sfogliate, pesci esquisiti, e cose simili, che sapevano di delicatezza: E mi ricordo, che nella Missione di Amalfi, essendo io Chierico secolare, ed assistendo presso di loro per farmi ricevere nella Congregazione, mi fu detto da quei Padri medesimi di sua compagnia, che sebbene Egli a motivo della gran povertà, in cui stava la Congregazione, avesse ricevuto per quella volta dal Monastero di Dame di quella Città un piatto di lasagne, questo non però lo fece uscire sei volte a tavola, e ridusse i Padri Compagni a mangiarsela acido, per così mortificarli; Mi fu detto ancora dal fù P. D. Giovanni Rizzo, che Egli il Servo di Dio nella Missione di Salerno faceva uscire per sopra tavola un poco di Cacio fresco acido, che i Compagni non si fidavano di mangiare, e che avendo lo stesso P. Rizzo domandato licenza allo stesso Servo di Dio per farsene arrostire un poco, e così togliere l'acido, fu ripreso dal Servo di Dio come delicato; Giunse sino ad ordinare ai Superiori della Missione, che in tempo di Quaresima si apparecchiassero solamente due pietanze per li Missionarj colla rigorosa colazione

§.42. *Vili tenuique cibo vescebatur.*

§.43. *Ter per hebdomadam humi stratus uno jusculo, eoque absyntio depravato vescebatur.*

§.44. *Sabathum pane, & aqua transigebat.*

§.45. *A vino carneque abstinuit*

§.46. *Perquam frugalis V. Antistitis mensa.*

§.47. *Delicatas dapes in Missionibus omnino prohibuit.*

§.48. *Laganam recipere coactus, in posteros dies reservata, acida in communem mensam apposuit.*

§.49. *Delicatiorem Socium redarguit.*

ne alla sera, come si cominciò a prattieare nel decorso di alcune Missioni fatte da me con Compagni, benchè poi avendo conosciuto, che non si poteva reggere da suoi alle tante fatiche per così poco cibo, e rigoroso digiuno, appena accordò una terza vivanda la mattina. Sò ancora, che castigava i Soperiori delle Missioni, quando per debolezza permettevano qualche cosa fuori di solito.

§.50. *Socios item Temperantiam sedulò exegit.*

Super 292. *Art. Proc. fol.*2694. *dixit* = Mi ricordo per cosa di propria scienza, che il nostro Ven. Servo di Dio anche dopo rinunciato il suo Vescovato seguitò a menare la stessa vita astinente a dispetto della decrepitezza, ed accaggionata salute; seguitò ad aspergere le sue minestre di polveri d'erbe amarissime; quando se li faceva qualche cibo delicato, trovava subito il pretesto, che li faceva danno per non mangiarne; E mi ricordo più volte, che esseodoli avanti di me presentata qualche pietanza di buon pesce, Egli essendosene accorto, lo voltava, e rivoltava più volte colla forchetta, e poi faceva segno di lavarlo, e così non ne mangiava affatto col pretesto di farlo serbare per lo giorno appresso; e mi ricordo ancora, che ci voleva sempre la obbedienza del Medico, e del P. Direttore per farli assaggiare qualche cosa più delicata dell' ordinario suo cibo: Alle volte ancora arrivava con santa industria a farsi serbare qualche cosa cocinata per trè o quattro giorni per non mai mangiarne: Conservò anche il suo solito di non cenare mai nelle sere de' Sabati, benchè negli ultimi anni avesse praticato lo stesso in tutte le sere.

§.51. *In ipsa senectute morborumque molestia cibum reddebat amarum.*

§.52. *Senex ab ipsis sibi appositis piscibus abstinebat.*

§.53. *Quo cibum acidum redderet consulto industrieque reponebat.*

Super 293. *Art. Proc. fol. cit. terg. dixit* = Per la stessa causa di propria scienza aggiungo, che il Ven. Servo di Dio per viepiù macerare il suo corpo, non solamente con ogni esattezza osservò sempre i digiuni commandati dalla Chiesa, tanto rigoardo ai cibi di magro, quanto all' onesta commestione, ma ancora non fu solito di bevere acqua al giorno a dispetto degli eccessivi calori, nè si accostò mai al fuoco ne' rigori maggiori del Verno; oltre che si può dire francamente, che la sua vita fu un continuo digiuno, e mortificazione.

§. 54. *In jejunii observantia vigidus.*

§. 55. *In æstivo æstu numquam se aqua potu refrigeravit*

§. 56. *In hyberno rigore ab igne se abstinuit.*

Super 297. *Art. Proc. fol.*2696. *dixit* = Fo ancora il nostro Ven. Servo di Dio Temperante nel dormire sottraendo dall' ordinario riposo accordato dalla costumanza della nostra Congregazione di otto ore frà notte, e giorno, buona porzione di tempo, e dormiva sopra un strapuntino di paglia, così leggiero, che io un giorno, non essendovi Lui in stanza, lo alzai in alto colle dita di una mano, e mi accorsi ben prima di alzarlo, che egli facendosi al solito colle sue mani il detto lettino, divideva quella poco paglia metà all' orlo destro, e metà al sinistro del detto saccone, non restandovi alcuna porzione nel mezzo, dove dovevasi adagiare col corpo; giudicai, che Egli così di questa maniera veniva a dormire sopra le sole tavole; anche da Vescovo io sò bene per la stessa causa, dormiva sopra un saccone di paglia, finchè per obbedienza dopo la sua penosissima infermità del reuma generale, che lo rese curvo, fu costretto ad usare un materazzo di lana.

§.57. *Super nudas tabulas industrie somnum carpebat.*

§.58. *Episcopus eamdem austeritatem retinuit.*

XLIV. Testis *Illm. Revi. D. Felix Verzella Canonicus Collegiatæ Montellæ Dioceseos Nasci V. S. D. SECRETARIUS, ET CONFESSARIUS annor.* 68. *circ. juxta* 26. *inter. Proc. fol.* 2964. *respondit* = Seppe mortificarsi nel parlare poco cogli Uomini per parlare assai con Dio, senza mai prendersi divertimento di verun sorte, facendo sempre una vita ritirata, laboriosa, applicata, e mortifica-

De propria experientia

§ 59. *Silentii custos solitariam rigidam, ac laboriosam vitam duxit.*

ta

te, anzi sempre povera, avendo sposata la povertà, anche nel Vestovesto.

Super 289. *Art. Proc. fol.* 3057. *ter. dixit* = Comeeche io ho prattieato per lo spazio di anni undici da Segretario col Veo. Servo di Dio, scoprj bene, che Egli aveva sortito un temperamento focoso, e bilioso, nondimeno però, come testimonio oculare depongo, che Egli mediante l'Eroica virtù della Temperanza seppe reprimere il detto suo temperamento, mortificando la sua passione dell' irascibile, sospendo a tempo, ed a luogo moderare il suo sdegno, e tra gli altri fatti, che mi ricordo avvenuti al Ven. Servo di Dio in tempo della mia dimora con esso, due fra molti ne depongo per essere bene ricordevole, dove ben si vidde a quel segno fosse giunta la virtù della Temperanza del Ven. Servo di Dio. Fu invitato Egli un anno dalle Monache della SSme Annunziata di Arienzo a fare le funzioni della Settimana Santa nella loro Chiesa, per vedere la funzione della consegrazione dell' Olio Santo, il Servo di Dio maodò anche a chiamare Dignità, e Canonici della Cattedrale per farla più solenne, pertanto dovendo tener Pontificale anche nel Sabato Santo nella predetta Chiesa, fece fare a me un bigletto, pregando l'Arciprete della Collegiata a non far sonare le campane di quella Chiesa, se prima non avesse Lui tolto la gloria nella Chiesa delle Monache col suono delle campane. l'Arciprete però senza far conto di questo suo ordine sfrontatamente aspettò l'ora delle Funzioni nella sua Collegiata, e fece sonare le sue campane, nell' atto, che Monsignore giongeva col suo Capitolo nella Chiesa delle Monache. Per tale attentato voleva tanto il Vicario Generale, quanto i Canonici della Cattedrale, quanto noi altri della sua Corte, che Monsignore avesse mortificato il predetto Arciprete; ma Egli però non ne volle fare verun risentimento; anzi quando andato in Palazzo la stessa sera il detto Arciprete a cercarli perdono, offerendosi a qualunque mortificazione, Egli lo accolse con somma piacevolezza, e perdonandolo, ne lo rimandò via tutto contento; un altro fatto di simile sofferenza li avvenne col suo medesimo Cuoco, poichè essendo venuto a ritrovarlo un Personaggio ragguardevole, e di alto rango, Egli il Ven. Servo di Dio si chiamò il cuoco, e li ordinò, che in quella congiuntura avesse preparate queste, e queste vivande frugali, ed ordinarie, e qualche cosa più del solito, e si avesse fatto onore; in ciò sentire il cuoco montò in collera, e disse con sgarbo, ed impazienza: Monsignore questo maogiare, che avete ordinato, lo farò fare allo Guattero della Cucina; il Santo Vescovo però senza punto disturbarsi rispose mansuetissimamente: *Tu che dici, Noi abbiamo anche avute in Nocera altre Persone di simil carata, e pure così l'abbiamo trattate*: il Cuoco con maggior temerità ripigliò Vostra Signoria Illma li può dare a mangiare anche pancotto, e senza dir altro le voltò le spalle, e borbottando se ne andò via: onde io fui costretto à fare non solenne rimenata al medesimo, per avere così sgarbatamente risposto al Padrone; ciò sentendo il Ven. Servo di Dio mi chiamò, e volle sapere cosa io aveva detto al suo Cuoco, e sentendo da me il tutto colla risa in bocca si chiamò detto Cuoco, dicendo ora si è pigliato collera, *vieni quà, vieni quà*; io trattanto ammirando la piacevole mansuetudine del Servo di Dio procurai di provedere la tavola di altre cose più di quelle ordinate da Monsignore.

§. 60. *Iracundiam naturam compescens iram frenavit.*

§. 61. *Vesperam in Sabatho S. Campanarum tonitum, irascentibus aliis, tranquille dissimulavit.*

§. 62. *Ob id Parocho sese puniendum offerenti veniam donavit.*

§. 63. *Arroganti Coquo contra Heri jussum exquisitiora fercula instruere volenti placida fronte respondit.*

§. 64. *Ejusdem coqui iram mira mansuetudine compescere nitus est.*

Mea-

Mentre si mangiava, ed il Servo di Dio stando in letto, di nulla si accorse, ma dopo partito il detto Personaggio, essendoli stato riferito del soverchio fatto preparare da me, mi chiamò dolcemente vicino al suo letto, mi fece sedere accanto a Lui, e mi fece una dolce correzzione, ioculpandomi, che quel soverchio mangiare lo aveva tolto ai suoi Poverelli, e conchiuse con questa notabile espressione: *la tavola de Vescovi, non è tavola de Servani.*

§. 65.
Non Antistitum, sed Regum esse splendide epulari Testi tantam mensam nobilitaspiti instruenti graviter edixit.

Ex Proc. Apost. S. Agatha

I. Testis *Ad. R. P. D. Antonius Maria Tannoja Consultor Generalis Congr. SS. Redemptoris annor.* 70. *circ. Juxta* 26. *Inter. Proc. fol.* 390. *ter. respondit* = Noo mi ricordo aver osservato in Lui anche negl'ultimi suoi anoi cosa che offesa avesse, benchè in poco, la Virtù della Temperaoza. Sempre fu presente a se stesso; ne circa quaranta anni, che l'ho practicato, l'ho mai veduto sorpreso da sdegno, o da altro moto di passione mal regolata, come l'osservai circospetto ne primi anni, che entrai in Congregazione, così l'ho sperimentato sino all' ultimo di sua vita.

De propria experientia.

§. 66.
Ira motus ita ad obitum usque edomitat habuit, ut numquam subirasci visus sit.

Super 288. *Art. Proc. fol.* 566. *dixit* = Sò di causa di scienza, e l'ho sperimentato in mille occasioni in quarantadue anni, che di volta in volta, e per lunghi tratti di tempo ho practicato il Servo di Dio non aver osservato in Lui veruo atto d'irascibile, o aver dato to qualche sdegno ancorchè sortito avesse no naturale estremamente igneo, e disposto all' irascibile. Mille occasioni lo potevano eccitare a questo, ma sempre ho ammirato in Lui una placidezza somma, e somma mansuetudine. Tutti seppe a tempo, ed a luogo moderare i moti dell' irascibile.

§. 67.
Igneum temperamentum fortiter vicit.

Super 289. *Art. Proc. fol. cit., & seq. dixit* = Ammirabile, come mi costa per la medesima scienza, fu l'astinenza del Servo di Dio, e questa sempre costante in tutti gli anni 42. che l'ho practicato così in Congregazione, come nel Vescovato, e ritornato dopo la rinuncia di questo in Congregazione. Più giorni della settimana mangiava ginocchioni, e disteso a terra appoggiato sopra il suo gomito; vale a dire con un continuato spasimo. In tanti giorni si contentava della sola minestra, e frutti, ma li primi frutti li consagrava a Gesù Cristo, e Maria SSma. Nel Sabbato non mangiava di questi, e così nel Mercoldì, e Venerdì. La minestra era sempre condita con aloè, mirra, e centaura. Il Sabbato la sera non ceoava, ma trattenevasi in tempo della cena, e della ricreazione avanti il Sagramento. La medesima astinenza practicò sempre in Missione, e discretamente l'esigeva ancora da suoi Congregati. Così da Vescovo practicò anche lo stesso contentandosi per se di minestra, e frotta, e qualche oncia di alesso, e sempre i cibi i più ordinarj. Pesci delicati, e polli furono sempre banditi dalla sua mensa, molto più lavori di pasta. Così dopo rinunciato il Vescovato, ancorchè così mal ridotto, facevasi trattare nella medesima maniera, e condiva le vivande coi medesimi aromi di centaura, e assenzo. Se da nostri negli ultimi anni se gli prestava qualche cosa delicatuccia, o qualche pesce non ordioario, non mancavagli pretesto per non assaggiarlo, e tante volte vedendosi estenuato, e cadavere si doveva ricorrere all' ordine del Medico, o all' obbedienza del P. Villani.

§. 68.
Crebro per hebdomadam ad sumendum cibum humi prosternebatur.

§. 69.
Fructuum primitias Jesu, & Mariæ offerebat.

§. 70.
In Sabatha incenatus cubatum ibat.

§. 71.
Temperantia in Missionibus.

§. 72.
Pullos, pisces cupedias abhorruit.

§. 73.
Ipsum Senem refocillare una obedientia valebat.

IV. Te-

De visu.

IV. Testis *Rmus D. Liborius Carfora Canonicus Primicerius Cathedralis Examinator Synodalis, ac Rector Seminarii S. Agathæ annor.* 59. *Juxtà* 26. *Inter. Proc. fol.* 718. *respondit* = Fu anche ammirabile il Servo di Dio nella virtù della Temperanza presa non solo nel senso generale per cui si astenne sempre da piaceri, e diletti del Mondo, come di spettacoli &c., ne mai desiderò onori, e dignità &c. ma anche nella Temperanza presa in senso stretto, cioè che si moderò prima nel mangiare, che fu sempre sobrio anche da

§. 74.
Episcopus in mensa sobrius.

Vescovo non solo per se, ma anche per quelli della sua Corte, e per gli Ospiti, e sopratutto spiccò la sua Temperanza nella Castità con essersi privato anche del Matrimonio tutto che Primogenito qual Castità procurò conservar sempre intatta coo fuggire, e schivare tutte le cause, che possono quella annegrire, cioè con fuggire la superbia, essendo stato sempre umile, come dirò parlando dell' umiltà, in secondo luogo l'abbondanza essendo stato in tutta la sua vita parco, e sobrio; e sopratutto si oppose all' ozio avendo menata una vita continuamente occupata, ed applicata anche fatto Vescovo, nel qual tempo, non solo disimpegnava con tutta l'esattezza il suo impiego, non solo continuamente predicava, ma quel poco di tempo, che gli restava (oltre del breve necessario sonno) tutto l'impiegava in leggere, in scrivere, in dettare, e dare alle stampe; applicazione tenuta dal Servo di Dio anche nel tempo, in cui andava a spasso in carrozza, facendosi leggere qualche libro d'Istoria Sacra, o di altro, o dal suo Segretario, o da altri, che andava con Lui in carrozza; applicazione da me osservata ogni qual volta mi occorreva di vederlo, locchè era spesso; applicazione così continua, che poi gli cagionava un continuo dolor di testa, non ostante il quale seguitava ad applicare. In fatti avendolo io visitato un giorno, e ritrovatolo poco bene, ed avendogli detto, che avesse dismessa la sua seria applicazione, mi rispose, che se avesse voluto aspettar tempo, in cui fosse libero dal dolor di testa, non averebbe mai applicato, e poi soggiunse = *Io ho sempre faticato col dolor di testa.*

§. 75.
Otium procul odit, & arcuit.

§. 76.
Nec ipse capitis dolor eum a studio retardavit.

Juxta idem Inter. Proc. fol. 719. *ter. respondit* = Si distinse anche il Servo di Dio nella virtù della mansuetudine coo aver sempre procurato di reprimere i trasporti smoderati dell' ira sopratutto ne casi improvisi, ne quali fu di bisogno di una virtù eroica. Quale mansuetudine dimostrò con ogni genere di persone, e specialmente de colpevoli, che trattò sempre con carità senza dare mai in iscandescenza &c. S'impegnò il Servo di Dio di possedere la virtù chiamata studiosità coll' aver sempre atteso a quelle scienze, che gli erano necessarie per adempire il suo officio, ne mai si applicò a scienze vane, o inutili al suo Ministero.

§. 77.
In improvisis ipsis irascendi occasionibus iræ motus edomuit.

§. 78.
Temperantiæ adnexas virtutes exercuit.

Si esercitò anche nella virtù detta Eutrapelia, per cui seppe ricrearsi santamente senza offesa di Dio, ed affinchè si avesse potuto dopo quel lecito sollievo applicarsi maggiormente a tutto ciò, che l'obbligava il suo stato.

Si esercitò anche nella virtù detta Taciturnità, per cui seppe sempre moderarsi nel parlare a riserva di quando gli era necessario parlare per l'onore di Dio, o per la salute del prossimo, come costa s me per averlo tante, e tante volte trattato.

VII. Testis *Ad R. P. Franciscus Rotondelli Ord. Prædicatorum Pro-*

vin-

vinciæ Lombardiæ in Coenobio Daratiani annor. 65. Juxta 26. Inter. Proc. fol. 886. ter. respondit = Possedè anche in grado eroico la virtù della Temperanza, mentre da Vescovo vestì lo stesso abito, che vestono i Padri della Congregazione; nelle funzioni ecclesiastiche soltanto faceva uso della Sottana Vescovile: il suo mangiare era parchissimo, tanto che quando fu in Sagra visita nella regia Terra di Dorazzano, e si trattenne nel nostro Convento, ordinò al P. Priore Maestro Bandi, che avesse ristretta la tavola, e che non avesse fatte vivande particolari: Il P. Priore rispose: *Monsignore mio, voi non volete mangiare, và bene; volete poi, che i vostri famigliari facciano lo stesso, questo non và affatto bene, ne posso farlo.* Fra di tanto però esso Servo di Dio parchissimo nel mangiare si osservava. Nel partirsi dal Convento sllo stesso lasciava un regalo, o di cere, o di libri per compensare l'incomodo, che recato aveva alla religiosa Communità.

De vitu.

§. 79.
In vestitu humilis.

§. 80.
In cibo parcus.

§. 81.
Ordinis Prædicatorum liberalitatem sibi præstitam, liberalitate compensabat.

XXV. Testis *D. Dominicus Antonius Jannella Airolæ V. S. D. FAMULUS ann. 64. Super 288. Art. Proc. fol. 1725. dixit* = In tutto il tempo stiedi al servizio del Servo di Dio, posso attestare, che non lo viddi mai sdegnato, o disturbato, ma lo conobbi sempre l'istesso in qualunque incontro.

De visu.

§. 82.
Testis V. S. D. famulus suum herum numquam iratum vidit.

Super 292. Art. Proc. fol. 1725. dixit = So, che il Servo di Dio in più giorni della settimana osservava il digiuno, mangiando moderatamente soltanto la mattina, e niente la sera. Sò, che nella sua Stanza non si portava fuoco, anche ne maggiori rigori dell' Inverno, ne gran calori estivi rare volte cercava un poco di acqua, e limone.

§. 83.
Omne levamen corpori denegavit.

XXVI. Testis *Adm. R. D. Virgilius Cimino Parochus Ecclesiæ S. Felicis Argentii Dioecesis S. Agathæ PRO-CANCELLARIUS, ET SECRETARIUS V. S. D. ann. 53. circ. Juxta 26. inter. Proc. fol. 1738., & ter. respondit* = A me costa per essermi trovato presente, e coll' occasione, che stava al suo servizio, ed in tale occasione viddi il Servo di Dio mortificare il suo palato; nelle vivande mischiava erbe amaricanti, e non mangiò mai di grasso, e sempre di magro, appena due volte la settimana mangiava in piccolissima quantità formaggio. Voleva, che la minestra si fosse condita colla manteca, e coo il lardo, e perchè questo non dava nudrimento al suo acciaccato, ed infermo corpo, i Medici di nascosto, e senza saputa del Prelato ordinarono al mastro di casa, che condito avesse la minestra col grasso, dando ad intendere al santo Vecchio, che era condita colla manteca. Si contentava il Servo di Dio di qualunque cosa si poneva a tavola, o che la vivanda era fredda, o insipida, o salata, mai si lagnò &c. La sera non mangiò mai, ma poi nell' ultimo del suo governo per consiglio de' Medici dovè la sera pigliare qualche piccola cosa di cibo. Fu osservantissimo de' digiuni prescrive la Chiesa, come a me costa, stando al di lui servizio.

De propria experientia.

§. 84.
Palatum depravavit, a carne semper abstinuit.

§. 85.
De cibo male condito malequa cocto nunquam questus est.

§. 86.
A cœna semper abstinuit.

Super 223. Art. Proc. fol. 1755. ter. dixit = Non vi è dubbio alcuno, che scarsa era la mensa comune della pieciola Cotte dal Servo di Dio, e parchissimo era il suo vitto, come a me costa, per essere stato suo commensale.

§. 87.
Frugali mensa ipse frugalior.

Super 288. Art. Proc. fol. 1760. dixit = Per tutto quel tempo, che ebbi la bella fortuna trattare il Ven. Servo di Dio, mai lo ravvisai alterato, e sdegnato, e in qualche incontro l'osservavo placido, e mite. Sapeva ben occultare le passioni dell' irascibilità, quantunque era di un temperamento fervoso.

§. 88.
Numquam iracundus sed semper mitis, & placidus

§. 89.
In cibo sommoque parcus.

Super 289. *Art. Proc. fol. cit. ter. dixit* = Scarsissimo era il suo cibo, che si riduceva ad una minestra, ed a poco pane, e qualche altra cosetta.

Super 296. *Art. Proc. fol. cit. ter. dixit* = Mi costa pure, che il suo sonno era brevissimo, e forse non giungeva ad ore cinque.

Ex Processu Ordinario Nucerie

De diuturna experientia.

I. Testis *Rmus P. D. Andreas Villani Rector Major Congregationis SS. Redemptoris Socius, DIRECTOR, & CONFESSARIUS V.S.D. annor.* 83. *circ. super* 140. *Art. Proc. fol.* 278. *& ter. dixit* = Per l'eroica sua Temperanza fu il suo cibo sempre parco al maggior segno, siccome l'ho veduto io, dacchè mi unii con Lui sino alla morte, sebbene non per tutti detti anni cinquanta dacchè sortì la nostra unione, per motivo che molti anni non convissi in una stessa Casa con Lui, e specialmente in detti anni tredici incirca, ch' Egli sostenne la carica di Vescovo di S. Agata de' Goti, e rispetto al tempo sudetto l'ho inteso commemorare dagl' Individui così Sacerdoti, che Laici di detta nostra Congregazione. Mangiò in tempo, che stiè in Congregazione prima di esser fatto Vescovo per lo più prostrato, come sedeva in terra, e li gatti li giravano all' intorno, ed Egli non li cacciava per maggior sua mortificazione. Tutto il suo mangiare poi in altro non consisteva ordinariamente che a pane, e minestra verde; si mortificava in astenersi di mangiare le prime frutta, ed il mercoledì, ed il sabbato si privava sempre di mangiar frutta. Sopra la minestra verde ci metteva dell' Aloe, altre fiate ci mescolava mirra, e centauro per renderla disgustosa al palato, onde questa diveniva così amara, che li sudetti gatti non la mangiavano. Nella sera del sabbato non cenava affatto, anche nella sua Diocesi. Con maggior rigore si mortificava nelle Missioni, ed insinuava, che così facessero li suoi compagni Missionarj, acciò evitassero lo scandalo in spargersi, che li Missionarj lautamente mangiavano, locchè sarebbe stato d'impedimento al fine di convertire le anime. Ed a tal fine dava la penitenza al Superiore della missione, quando li costava, che per debolezza di spirito avesse mangiato, e fatto mangiare a missionarj cosa fuori del solito.

§. 90.
Parce vescebatur.

§. 91.
Humi strasit stipatusque felibus cibum tumere consueverat.

§. 92.
Uno jusculo paneque quotidie contentus bis in hebdomada abstinebat a fructibus.

§. 93.
Jusculum ita reddebat amarum, ut ipsi feles vesci nuerent.

§. 94.
Missionum tempore delicatiores dapes sibi aliisque vetabat.

§. 95.
Etiam in Episcopatu cibum absynthio depravabat.

§. 96.
Episcopus vili mensa utebatur.

§. 97.
Oblatum acipenserem vespuens salitis vesci consueviſſe respondit.

Super 141. *Art. Proc. fol.* 279. *dixit* = Che nel tempo del Governo del Vescovado anche metteva sopra le vivande assenzio, ed altro, onde a tal fine se ne faceva fare una buona provista dal detto Fratello Alessio allora suo servidore. Mangiava in detto tempo sempre cibi ordinarj, e vili, che però una volta essendo venuto un Pescivendolo a vendere un storione per la tavola di Monsignore, il Coco loportò a Lui, acciò l'avesse comprato, il Servo di Dio le ordinò, che lo restituisse dicendo; = *in Casa mia non si mangia storione, ma saroche.*

§. 98.
Licet senex infirmusque jusculo miscebat absynthium.

Super 142. *Art. Proc. fol.* 279. *ter. dixit* = Ritirato, che fu Egli in questa Casa di San Michele dopo la Rinuncia del Vescovado, anche decrepito, ed acciaccoso, proseguì a porre l'assenzio sopra la minestra, e fece altre astinenze, come prima. Ricusò in detto tempo sempre di mangiare cibi delicati, nascondendo la sua virtù con dire che tali cibi l' erano di nocumento alla sua salute, ma per fargli

§. 99.
Ægrotus delicati oves cibos nonaisi jussus degustabat.

man-

mangiare tali cibi in stato così infermo, debole, e sfinito non meno da suoi malori, che dalla decrepitezza doveva dirsegli, che così aveva ordinato il medico. Proseguì a non cenare tutte le sere de' Sabbati, ma poi negli ultimi anni di sua vita mai cenò più la sera.

§.100. *Extremo vitæ tempore a cœna prorsus abstinuit.*

V. Testis *Adm. R. D. Gerardus Petrone Parochus S. Felicis Nuceriæ annor.71. super 139. Art. Proc. fol.606., & ter. dixit* = Fu eroica ancora la di lui Temperanza, e per quanto io ho potuto conoscere in tutto il tempo l'ho praticato, e per quanto mi hanno detto gli altri, che lo praticarono prima di me, ed in tempo mio precisamente li Padri di santa vita della detta sua Congregazione, Egli a maraviglia soppresse tutte le sue passioni, oè mai fece, che la carne avesse in menoma parte abbattuto lo spirito, e non ostante, che la sua natura fosse stata inclinata al risentimento, fu osservato sempre un' Uomo impastato di pace, serenità, e piacevolezza.

De visu

§.101. *Inclinationes passionesque edomitas habuit.*

§.102. *Igneo temperamento donatus hilaris, & phlegmaticus apparebat.*

XXXVI. Testis *Adm.R.D.Carolus Maria Jamboli Missionarius Sæcul. Neapolit. annor.77. circ. Juxta 14. inter. Proc. fol.1955. respondit* = Riluceva anche la sua mortificazione nel mangiare, che a pater mio dava negli eccessi, come ho osservato in tutte le volte, che mi son portato coo Lui a missionare; Egli, la di cui unica applicazione era la salute delle anime, assisteva le confessioni de' fedeli sino alle ultime ore della mattina, e si ritirava in casa o io mezzo, o al fine della tavola in tempo della lettura spirituale, quale terminata introduceva discorsi di cati morali, e frattanto poco, o niente mangiava. Mi così' ancora per averlo osservato in tutte quelle volte, che di mattino sono stato a pranzo nella casa de' Ciorani, che il Servo di Dio non interveniva alla mensa comune per non render manifeste le sue mortificazioni nel cibo, e nelle missioni la sera non cenava. Mi ricordo ancora, che stando io in compagnia del Servo di Dio colla santa missione nel Casale di Saragoano dello Stato di S. Severino, nella mattina della Comunione generale da alcuni Preti divoti li fu presentata, oltre la solita minestra, e carne, una pietanza di polli spezzati, ed Egli assolutamente la rifiutò, essendosi contentato della sola minestra, e pochissima carne = *Et fol.1956. ter.* = Era esattissimo nell' osservanza del silenzio, in modo che nelle missioni, o non si parlava, o di cose puramente necessarie. Tutti dovevano intervenire all' orazione, alla lettura spirituale, alla recita del Rosario, e Littanie della Vergine SSma, ed alla recita del divin'offitio, quando si poteva in comune. Il vitto in tempo delle missioni era scarsissimo, e consisteva ordinariamente in qualche minestra verde con picciola porzione di carne bollita nelle giornate di grascio, ma in quelle di magro in una minestra verde, ed un'ovo, e ne' giorni di digiuno un poco di salume in cambio dell' ovo, e sebbene questo trattare non fosse proporzionato alle fatighe delle missioni, pure Iddio lo benediceva, restandone tutti soddisfatti. Se in tempo delle missioni era offerto al Servo di Dio qualche cibo delicato per se, e per suoi Compagni, assolutamente si restituiva, come accadde giusto in una missione, che si fece dal Servo di Dio, a cui intervenni ancor'io, nella Terra di Rocca Piemonte, poichè il Parroco di colà in una mattina di Giovedì, avendo saputo di essersi portati ivi i Chierici di Ciorani a ritrovare il Servo di Dio, fece portare a tavola una pizza di ricotta, ma Egli il Servo di Dio assolutamente la rifiutò, se non che alle tante preghiere del Parroco medesimo ne fu data una picciola porzione

De visu in Missionibus.

§. 103. *Inter Missionum labores cibi immemor vix vitam trahebat.*

§. 104. *Abstinentiam suam Sociis occultare satagebat.*

§.105. *Pullos in mensam appositos respuit.*

§.106. *Linguam frenans rigidam silentium servabat.*

§.107. *Tenuitas cibi in Missionibus prescripta.*

§.108. *Donatam placentam donanti remisit.*

ne a quei Chierici, ed il dippiù fu restituito. Esattissimo ancora fu il silenzio del Servo di Dio anche fuori del caso delle missioni, ma stando nella Congregazione. Egli stava tutto intento all' osservanza

§.109. *Otium fugit.* delle regole della medesima, o nel Confessionale, o nella sua stanza a studiare senza perder mai tempo.

Ex Processu Ordinario S. Agathæ

De visu, propriaque experientia. VIII. Testis *Adm. R. D. Sabathinus Crisci Canonicus Collegiatæ Argentii annor. 52. super 139. Art. & seq. Proc. fol. 502. & ter. dixit* = Sò per causa di scienza per lo frequente tratto avuto col Servo di Dio, od in questo Palazzo Vescovile, in cui abitai anche da commensale per tutto il tempo, che vi si trattenne, che somma, ed eroica si ammirò sempre in Esso la virtù della Temperanza: la dimostrò costantissimamente nel frenare li moti dell' irascibile, tutto che fosse di no temperamento igneo, non essendosi veduto mai sdegnare, o alterare, ma sempre anche nelle occasioni, che gli si presentarono, faceva uso di una somma moderazione in comprimere ogni moto di sdegno, soffrendo con' animo superiore anche gl' insulti, che li vennero talvolta fatti da taluni da esso corretti, ed ammoniti con tutta la carità senza punto scomponersi. Ugnale fu la di Lui Temperanza nella scarsezza del cibo, e della tavola, mangiava quando era in istato di venire in tavola le stesse minestre, che si apparecchiavano per la gente di sua corte, astenendosi sempre dalle carni, e quando poi non fu più in istato di sedere in tavola, mangiava con no tavolino sul letto le solite minestre, di verde, e di bianco, e quando si aveva qualche poco di pesce, e nelle minestre fu solito sempre di mettervi destramente polveri amaricanti, di cui si provedeva, avvalendosi segretamente del servitore suo confidente Alessio Pollio.

§.110. *Ignem compescuit naturam.*

§.111. *Injurias propter justitiam sibi illatas serena fronte ferebat.*

§.112. *Jusculo contentus a carne abstinebat.*

§.113. *Licet infirmus jusculum reddebat amarum.*

De propria experientia. XXII. Test.s *Excellens D. Nicolaus Ferrari Medicus Ordinarius V.S. D. Terræ Argentii annor. 55. Juxta 14. Interr. Procer. fol. 951. ter. respondit* = Che esercitava continue penitenze, e mortificazioni, così sopratutto nel mangiare parcamente, e mai di carne, cosichè per farli mangiare le minestre nel brodo di carne, ci fo bisogno di precettarceli, e perchè ne anche si volle persuadere, dicendo, che gli averebbe fatto danno, e che si fusero condite di sola manteca, si prese da noi Medici l'espediente di nulla più dirgliene, e tacitamente farli preparare le minestre col brodo di carne, come a me costa di certa particolare scienza, perchè io l'assisteva da medico, come dissi.

§.114. *Quo pulte carne jusculo condita vesceretur Medici Testis jussa opus fuit,*

De visu audituque a viden. XXIII. Testis *Illustr. & Rmus D. Antonius Puoti Archiepiscopus Amalphitanus annor. 72. circ. super 139. Art. Proc. fol. 991. & ter. dixit* = Costa a me per la stessa causa di scienza, che il Servo di Dio fu per tutta la sua vita sino alla preziosa sua morte eroico nella Temperanza. Non si vidde mai da me, o dagl' altri per quel tempo, che non lo trattai, e da quali l'ho inteso, mai alterarsi, o risentirsi in tanti durissimi incontri, ne quali Egli si trovò, benchè fosse di no temperamento focoso.

§.115. *Numquam, vel ipsa in contrarium nitente natura locum iræ dedit.*

§.116. *Preter pultem fructusque comedebat præterea nihil.* *Super 140. Art. Proc. fol. 991. ter. dixit* = Tanto per aver mangiato nella Città di Sant'Agata de Goti col Servo di Dio, quanto per averlo inteso, ed essere publica voce, e fama sò, ch' il medesimo fu

assai

assai parco nel mangiare. Mangiava Egli cibi ordinarj, e tutto il suo cibo si ristringeva ad una minestra verde, ed alcuni frutti.

XXXVII. Testis *D. Dominicus Antonius Jannella V. S. D. Famulus annor. 50. super* 140. *Art. Proc. fol.* 1564. *ter., & seq. dixit* = Eroica senza dubio fu l'astinenza del Servo di Dio, siccome mi costa di certa scienza, e di veduta per quel tempo, che lo servii. Nel viaggio, che Egli fece da Napoli a Roma, e da Roma nella Santa Casa di Loreto, come anche nel ritorno, servendolo io in tavola come suo servidore, io lo vedeva mangiare alla tavola de vittorini insieme cogl' altri passaggieri. Non mangiava, se non pochi bocconi, appena beveva un dito di vino. Vedevo ancora, che Egli dopo aver col coltello spuntato le punta verdi, le infondeva nel sale, ma in quantità, e poi se le mangiava. In tavola lasciava i piatti piu delicati, ed assaggiava solo gli ordinarj, e sgridato dal cameriero della Locanda a volerli assaggiare, diceva siccome io sentiva, e vedevo = *Non importa, non importa.* La sera non cenava mai in Roma, ma si prendeva un decotto di salvia. Non meno rigorosa fu l'astinenza del Servo di Dio non solo in Diocesi, ma ancora per tutto il tempo della sua vita sino alla sua morte; siccome respettivamente mi costa di veduta per il tempo, che l'ho servito, e di udito da persone degne di fede per tutto l'altro tempo, che non l'ho trattato.

De visu

§. 117.
Iter faciens cum ipsis vectoribus cibum sumere non erubuit.

§. 118.
Dapes vinumque vix degustabat.

§. 119.
Delicatioribus sepositis rudiores cibos degustabat fructusque sale reddebat amaros.

§. 120.
Romæ a cœna semper abstinuit.

§. 121.
Temperantiam ad mortem usque servavit.

De auditu a viden. in Dama Juranorum.

XL. Testis *Adm. R. D. Joannes Izzo Parochus Coadjutor in Diœcesi Cajacen. annor. 65. circ. Super* 140. *Art., & seq. Proc. fogl.* 1634. *dixit* = Il Servo di Dio fece ancora risplendere la sua eroica Temperanza con la vita al sommo penitente da Lui menata. Mi è stato riferito da persona degna di fede, e testimonj oculari, che il Servo di Dio in detta Villa di Schiavi superava tutti gli altri Compagni ancora mortificatissimi nelle penitenze. Quando gli altri mangiavano frutti secchi, Egli cavava dalla sua sacca una cartolina di polvere amara, e la riponeva sopra quella pietanza di legumi, o di minestra verde, aveva in modo tale, che il fu Don Crescenzo Rotondi, che con altri Preti andiede in detta Casa del Servo di Dio a fare i santi esercizj lepidamente diceva: *Il Superiore sopra la sua pietanza mette il zucchero.* Il Servo di Dio non contento di questo soleva ancora mangiare inginocchiato in mezzo al Refettorio.

§. 122.
Pusculum fructusque amaro pulvere depravabat.

§. 123.
Publice humi stratas cibum sumebat.

XLII. Testis *Illus. Dominus Sebastianus Roberti Advocatus Pauperum Civit. S. Agat. an. 68. Super* 140. *Art. & seq. Proc. fol.* 1719. *ter. dixit* = Fece ancora il Servo di Dio risplendere la sua eroica Temperanza colla sua rara astinenza nel mangiare. Il suo cibo era ordinario, e si ristringeva ad una minestra verde, e frutta. Per quel tempo, che l'ho trattato, non gli ho veduto mai rasa col rasojo la barba, colla forbice si tagliava i peli.

De visu.

§. 124.
Parvo cibo vescebatur.

§. 125.
Barbam numquam rasit.

XLIV. Testis *Perillustris, & Adm. R. D. Paschalis Cotugno Canonicus Cath. S. Agat. annor. 68. Super* 139. *Art. Proc. fol.* 1748. *in fin. dixit* = Essere stato mortificatissimo nel mangiare, quale adoperava per il solo fine di conservare la vita, e con santa astuzia l'amareggiava con polvere di assenzio in buona quantità con dire: *Questo mi fortifica il debole mio stomaco.* Ma tutto era per mortificarsi anche ne gusti leciti, e necessarj.

De visu

§. 126.
Cibum absynthii pulvere conspergebat.

L. Testis *Perillustris, & Adm. R. D. Cæsar Mechella Canonicus Cath. S. Agat. V. S. D. SECRETARIUS, & CONFESSARIUS annor. 48. circ. Super* 140. *& seq. Art. Proc. fol.* 1925., *ter. dixit* = So-

De propria experientia.

§. 127.
Ab ipsis licitis esse abstinebat.

§. 128. *Vili cibo in mensa utebatur.*

§. 129. *Cibum reddebat amarum.*

§. 130. *Nec in Antiftitum adventu lectionem in mensa omittebat.*

De propria experientia.

§. 131. *In duris ipsis eventibus iram compescebat.*

§. 132. *Oculis in terram conjectis incedebat.*

§. 133. *In cibo somnoque parcus.*

§. 134. *Barbam numquam rasit.*

Sovente io vedeva, che Egli si asteneva da quelle cose, alle quali era più inclinato, e per non far conoscere a Commensali questa sua mortificazione, sapeva palliarla. I cibi della sua mensa erano ordinarj, e vili, come legumi, e cose simili. La sera talvolta non cenava. Io vedeva, che Egli segretamente, e con destrezza apponeva sopra la minestra verde polvere amare, e disgustose al palato. Nella mattina, e sera in tavola vi era sempre la lettura de libri spirituali, quale non si dispensava neppure essendovi personaggi distinti, come Vescovi, e simili, nel qual caso solo si abbreviava.

LI. Testis *Perillustris*, & *Adm. R. D. Joseph Jermieré V. S.D. Cancellarius*, & *Canonicus Cathed. S. Agat. annor.* 60. *circ. Super* 139. *Art. Proc. fol.* 1970. *ter. dixit* = Esercitò il Servo di Dio per tutta la sua vita sino alla morte in grado eminente, e sublime la virtù della Temperanza, siccome respettivamente mi costa di certa scienza, e di udito. Colla detta occasione di sopra di averlo servito io, ho notato, che in tante occasioni pur troppo dure, nelle quali ogn' altro risentito si sarebbe, il Servo di Dio non si scomponeva, ne perdeva la sua pace, e la sua serenità, facendo violenza a se stesso per reprimere il suo naturale igneo. Per averlo ancora accompagnato quando Egli n calava in Chiesa, o caminava per la Città, caminava Egli con tal modestia, che teneodo gli occhj fissi in terra, non si accorgeva neppure di chi l' ossequiava. Frugalissima poi era la sua mensa, scarsissimo era il suo cibo, e vile, ed ordinario. Il suo dormire era ancora troppo breve. Il suo letto era un sacconc di paglia, e nelle sue infermità per ordine de Medici fece uso del materazzo. Non si fece radere la barba col rasojo, Egli stesso si tagliava i peli, eccetto due, o tre volte, come ho inteso.

Concordant in Proc. Apost. Nucer. X. Testis Proc. fol. 849. *XII. Testis fol.* 1029. *XIV. Testis fol.* 1132. *XXVI. Testis fol.* 1495. *XXIX. Testis fol.* 1692. *XXX. Testis fol.* 1777. & 1824. *ter. XXXI. Testis fol.* 1877. *ter. XXXVI. Testis fol.* 2354. *XLI. Testis fol.* 2794. *LI. Testis ex Off. fol.* 3290. *ter. & seq.*

Ex Proc. Apost. S. Agathæ IV. Testis Proc. fol. 763. *ter. & seq. IX. Testis Proc. fol.* 984. *ter. & seqq. & fol.* 986. *ter. & seq. X. Testis Proc. fol.* 1063. *XI. Testis Proc. fol.* 1085. *ter. & fol.* 1131. *ter. XII. Testis Proc. fol.* 1201. *XVII. Testis Proc. fol.* 1420. & 1428. *ter. XXVI. Testis Proc. fol.* 1760. *ter. XXVIII. Testis Proc. fol.* 1810. *XXXIV. Testis ex off. Proc. fol.* 1888. *ter. & fol.* 1909. *XXXV. Testis ex off. Proc. fol.* 1927. *XXXVI. Testis ex off. Proc. fol.* 1993. *ter.*

Ex Processu Ordinario Nuceriæ Paganorum I. Testis Proc. fol. 279. *V. Testis Proc. fol.* 606., 611., & *seqq. X. Testis Proc. fol.* 907., & *seq. XVI. Testis Proc. fol.* 1374. *XXIII. Testis Proc. fol.* 1570. *XXIV. Testis Proc. fol.* 1708. *ter.* = *Ex Processu Ordinario S. Agathæ Gothorum III. Testis Proc. fol.* 296 *ter.*, & *seq. VIII. Testis Proc. fol.* 562. & *seq. IX. Testis Proc. fol.* 525., & *ter. X. Testis Proc. fol.* 561., & *seq. XIV. Testis Proc. fol.* 674. *XIX. Testis Proc. fol.* 837., & *seqq.*, *aliique omnes*.

EA.

EADEM TEMPERANTIA EX HEROICA, ET MULTIPLICI V. S. D. CARNIS AFFLICTATIONE

Num. 29.

Ex Processu Apostolico Nucer.

V. Testis *Fr. Alexius Pollio Laicus Congr. SS. Redemptoris, et V. S. D. FAMULUS PER POSTREMOS ANNOS* 25. *annor.* 54. *circ. Super* 110. *Art. Proc. fol.* 447. *ter. dixit* = Sò da testimonj degni di fede non che di certa scienza, che il Ven. Servo di Dio prima di esser Vescovo stando in Congregazione, si disciplinò quasi ogni giorno a secco, ed a sangue, da Vescovo poi fece lo stesso per esserne testimonio di veduta, servendolo nella Diocesi, non solo per sentirlo disciplinare chiuso nella sua stanza, ma ancora per l' osservazione fatta da me nella medesima stanza, le di cui mura erano tutte atillate di sangue.

De visu per postremos an. 25.

§. 1.

Episcopus se tam dire cruentabat, ut cubiculi parietes cruoris guttis conspersos Testis intueretur.

Super 294. *Art. Process. fol.* 541. *dixit* = Sò da testimonj degni di fede, che il Ven. Servo di Dio oltre le discipline comuni, e regolari si disciplinò a secco, ed a sangue, nel Sabato a sangue, essendone le sue biancherie asperse di sangue testimonj, ed erano le discipline a sangue così forti, che le mora della sua piccola stanza ne restavano asperse, quali per non farle comparire adoperava il Ven. Servo di Dio un peonello con calce per coprirne i segni, sò poi di certa scienza, che non lasciò nel tempo del Vescovado questo doloroso esercizio di disciplinarsi a secco, ed a sangue, ed una volta fra le altre trovandosi colla visita in Durazzano, avendosi dimenticato di portarsi la disciplina a secco, mi mandò con segretezza a prenderla, e nella sua stanza oltre di sentirlo io disciplinare, viddi più volte i segni del sangue attaccato al muro, e perchè io vedeva zoppicare il Ven. Servo di Dio, ne domandai la cagione a Padri di nostra Congregazione, che mi dissero, che una fiera disciplina a sangue l' aveva offeso un nervo, e perciò zoppicava; ed una volta stando il medesimo gravemente infermo in S. Agata de Goti, cosicchè quasi si disperava di sua salute, io per mia mera divozione mi presi da sotto il letto destramente la sua disciplina a sangue, tutta intrisa di sangue, ma riavutosi il Ven. Servo di Dio la riposi subito nel medesimo luogo con destrezza, temendo, che il medesimo se ne fusse accorto, viddi ancora un piccolo bauletto, che era pieno oltre le discipline a secco, ed a sangue, di altri istrumenti di penitenza, come catenelle, coscialetti, cilizj, ed altro tenuto da Lui con somma segretezza sotto del letto, non permettendo mai ad alcuno di accommodarli il letto su questo timore, ne Lui si sarebbe astenuto di disciplinarsi, se non fusse stato oppresso da quel reuma generale, che lo rese inabile a far da se.

§. 2.

Tum nodosis flagris, tum cruenta flagellatione in sua membra saeviebat.

De propria experientia

§. 3.

Cruorem per parietes aspersum penicillo dealbare satagebat.

Super 296. *Art. Proc. fol.* 542. *ter. dixit* = Mi costa per causa di udito, che il Ven. Servo di Dio prima del Vescovado fece uso per macerar la sua carne d' irsuti cilizj, di catenelle, due coscialetti di ferro aculeato, di fasce di crini di Camelo, ed altri istromenti di penitenza, parte de quali istrumenti se ne servì anche nel Vescovado, come mi costa per veduta, fin tanto che li fu permesso da suoi Direttori.

§. 4.

In saeva cruentatione cozendice sibi offenso diu claudicavit.

§. 5.

Poenitentiae instrumenta a domestico Teste visa.

Super 297. *Art. Proc. fol. cit. & seq. dixit* = Come mi costa di certa

§. 6.

Quoad per se potuit carnem maceravit.

§. 7.

Cilicii, catenulis, femoralibus acutis cuspidibus textis, zonisque saeviebat in corpus.

De visu

ta

§. 8.
Somno nimis parce indulgebat.

§. 9.
Episcopus molli recusato lectulo, stramineo fragulo quoad per valetudinem potuit, pro cubile usus est.

§. 10.
Lapides in lectulum inserebat.

ta scienza per aver servito dal tempo, che fu eletto Vescovo il Ven. Servo di Dio sino alla morte; che Egli dormiva pochissimo tra giorno, e notte, e mi ricordo, che essendoli stato preparato nel portarli in S. Agata un letto ammobigliato, non volle farne oso, volendo dormire sopra un lettino di paglia, e sopra di esso dormì fino al tempo della sua gravissima infermità, avendolo mutato per obbedienza del suo Direttore P. D. Andrea Villaoi, e per ordine espresso de Medici, e così sopra di un lettino di lana seguitò sino alla morte, a dormire, nell' andare in visita si faceva portare il saccone vuoto, per farlo empire di paglia, dove arrivava, dormendo sopra di questo, a riserbà di certi luoghi, o per la breve dimora, e per convenienza non poteva farne uso, e mi ricordo, che stando in Diocesi, volle il Ven. Servo di Dio, che io l' avessi fatto una provista di pietre per buttarle, come Lui diceva, a cani la notte, che co' latrati l'impedivano il sonno, in che eseguì i suoi ordini, ma come che Lui stesso si accommodava il letto, non badai mai l' uso, che di questi volea fare, credendomi di volerle realmente tirare a cani, dopo intesi, che queste pietre se le metteva nel letto, come furono ritrovate dal Signor Antonio Schettini Guardarobba del Palazzo del Principe della Riccia in Airola per pura dimenticanza del Ven. Servo di Dio di levarli dal suo letto, nel partire, che fece dopo la sua visita di quel luogo.

De visu
§. 11.
Senex sueta abstinentia tenax delicatiorem potionem sibi necessariam omnibus fussus deglutiebat.

VI. Testis *Rmus D. Cajetanus Fusco Canonicus Archipresbyter Cathedralis Trivicensis annor. 42. circ. Super 292. Art. Proc. fol. 632. ter. dixit* = Ne dodici anni della sua vita dopo la dimissione del suo Vescovado, come costa a me per causa di propria scienza, seguitò a menare sino alla morte, per quanto potè la medesima vita astinente, e mi ricordo bene, che ci voleva la forza dell' obbedienza del suo Direttore per farli gustare qualche bevanda più delicata necessaria alla sua continua convalescenza,

Super 293. Art. Proc. fol. 633. dixit = Per quanto costa a me per quelli ultimi dodici anni di sua vita, questa fu un continuo digiuno per lo Servo di Dio, e così mi è stato sempre riferito da testimonj degni di fede, che non solo Egli osservò perfettamente i digiuni comandati dalla Chiesa, ma ben anche fece sempre un continuo rigoroso digiuno, ne dodici anni sopradetti non fu veduto mai da me accostarsi al fuoco, benchè vecchio accagionato di salute, e nelle stagioni più rigide, anzi non viddi mai fuoco nella sua stanza.

§. 12.
Senio morbisque fractus summa licet saviente hyeme ad prunas non accedebat.

De visu

§. 13.
Pravo parvoque cibo tum Presbyter tum Episcopus usus est.

XI. Testis *Admodum Rev. P. D. Jo: Baptista de Costanzo V. S. D. CONFESSARIUS annor. 57., juxta 26. Interrag. Proc. fol. 953. ter. respondit* = Si fu temperantissimo, come sò per certa scienza, e pubblica voce, e fama sino alla morte non solo nell'esatta osservanza, non si servì mai, che di cibi ordinarj, e vili, e di questi scarsamente. De digiuni ecclesiastici &c. nulla dicendo del quasi continuo digiuno, in cui visse nei principj della sua Congregazione, come da' testimonj degni di fede, e suoi compagni di felice memoria mi è stato detto, non mangiò, che di quel poco le dava la Communità, come ad ogni garzone, che nel Vescovado, e dopo la rassegna di quello, non alterò punto il tenore del suo parchissimo, e vile vitto, che se le era offerta qualche cosa delicata, con ritrovati pretesti la ributtò, come volendo io, che si mangiasse un po di pane di spagna, mi rispose, *dammi pane di granone*. Negli ultimi anni non mangiò mai più di quella pietanza di carne, che soleva darseli con

§. 14.
Delicatiorem panem recusans vilem expetiit.

la

la minestra di verde, ma in luogo di quella sostituì un po d'insalata. Con tale occasione, mi dimandò, se nel Refettorio comune secondo il solito si metteva la porzione del pane bruno, ed assicuratone, volle che il diman mattina in poi se li portaase il suo biscotto di tal pane, che si mangiò pian piano dicendo, che questo è anche buono per la salute, come sò di certa scienza, e per publica voce, e fama. Macerò la sua carne in tutto il corso di sua vita senza intermiasione, se non che negli ultimi anni, quando non si potè reggere da se solo in piedi, con spessissime discipline di più volte la settimana, sì in comune, che in privato, sì a secco, che a sangue, che ne imbrattava le mura della stanza, e si offese un nervo nella gamba con una disciplina a sangue. Mi disse una volta confessandolo *dammi penitenza assai, che io son gran peccatore*, ed altre volte mi disse, *mi merito essere strascinato a coda di cavallo*, si macerò con altre sorti d'istromenti di penitenza di catenelle, cilizi &c. Mai si lavò la faccia con acqua fresca, anche nelli maggiori calori della estate, ma solo si strisciava le fronte, e gli occhj con una tovaglia appena bagnata nell'acqua. Mai si rase la barba con rasojo, eccetto che una sol volta, e per ubbidienza, ma se la tagliava con le forbici da se stesso, e negli ultimi anni di decrepitezza, se la faceva tagliare. Negli ultimi anni di sua vita ancora si privò di quel pochissimo vino, che prima misto coll'acqua si beveva a mensa. Qualche volta facendoseli un pò di pesce meglio accomodato, lo sfrantumò senza mangiarlo. Negli ultimi anni non più cenò, sicchè ben si può dire, che fu l'esempio vivissimo della Temperanza; Non dormì da Congregato che su la paglia, ne altrimenti fece da Vescovo, portandosi da questa casa il suo saccone. Nelle sole malattie per obbedienza fè uso del materasso, come per obbedienza se ne servì dopo il Vescovado, stando accagionato da' suoi mali. Con invittissima finalmente moderazione, e pazienza tollerò tutte le sue infermità, e malatie, e la corvatura del collo sio sul petto, che le faceva delle piaghe sino alla fine de' suoi giorni, senza mai lamentarsene, come se ne vivesse scordato, sicchè sempre io ho detto, che sono stato specialmente dopo del Vescovado speculatore di tutta la sua vita; Non sò cosa debba più farsi da Monsignore per farsi santo, ne sò, se ci sia stato nella Chiesa chi sia vissuto tanto applicato sì con l'interno, che coll' esterno nell'esercizio eroico di tutte le virtù, nell' uniformità specialmente con la volontà di Dio, che adorava in tutte le sue disposizioni, in tutti gli eventi li più contrarj, e dispiacevoli, nei quali, come tante, e poi tante volte l'ho veduto, e sperimentato con somma prontezza d'animo alzare gli occhj al cielo, mirare il Crocifisso, e Maria Santissima che teneva presenti, benedicendo Dio, lodando il Signore, senza che mai avessi in esso scorto nell' esercizio delle medesime virtù difetto alcuno, massimamente fè spiccare questa sua uniformità, e nella perdita de' soggetti, nelle persecuzioni, nelle sue aridità, e tribolazioni, e sopra ogni credere in tutte le sue infermità, mai lamentandosi, ne che era zoppo, ne che curvo colla testa fino al petto, ne che sordo, che li si doveva parlare con la trombetta, ne che ernioso, che soffriva per questo dolori indicibili.

Super 20. *Art. Proc. fol. 969. dixit* = Ho inteso da testimonj degni di fede, che il Servo di Dio sin dal principio della Congregazione condiva la sua minestra con erbe amarissime, mangiava in più giorni

§.15. *Atro pane vesci delectabatur.*

§.16. *Usque ad vitæ extremum se flagris cruentavit.*

§.17. *Sibi peccatori maximam pœnitentiam imponendam a Teste suo Confessario poposcit.*

§.18. *Faciem numquam aqua refrigeravit.*

§.19. *Barbam forcip: tondebat.*

§.20. *Senex vel ab ipso vino aqua mixto se abstinuit.*

§.21. *Super stramen somnum carpebat.*

§.22. *Colli curvationem, ulcera, habitualesque morbos hilaris tulit.*

§.23. *Carnis macerandæ studio celebriores Sanctos antecelluit, aut saltem æquavit.*

§.24. *Spiritus ariditates, corporis morbos, laudicationem colli curvationem, herniam, surditatem pro Deo tollerabat.*

§.25. *Humi prostratus cibum sumebat.*

della settimana o in ginocchioni, o buttato a terra, e ciò l'ho veduto io con proprj occhj nella situazione la più scomoda, e l'ha continuato tal costume, sino a che fu chiamato al Vercovado.

De auditu a viden.

§.26. *In Salerni Missione unis herbis vitam traxit.*

§.27. *Noctu se ferreis flagris cruentans, remota electulo lanea cilicitra, super stragulum se sternebat.*

XII. Testis *R. P. Joseph Imparato Sac. Profess. Ord. B.M.V. de Monte Carmelo annor.57. circ.. juxta 26. Interrog. Proces. fol.1028. ter. respondit* = Mi raccontarono quei nostri Padri graduati di quel Convento del Carmine di Salerno, che Egli nel tempo di quella Missione, come ho detto di sopra, si contentava di una sola minestra, ed insalata, come se ne avviddero i stessi Padri, ora defonti, i quali mi raccontarono ancora, e sopratutto il fu Padre Cirillo Volpe, che ogni notte durante quella Missione, si sentì nell'ora tarda disciplinarsi il Servo di Dio nella sua stanza crudelmente, con una disciplina di ferro, e che ogni sera prima di coricarsi, soleva togliere dal suo letto li materazzi colle sue mani, per dormire sulle nude tavole per lo più vestito, come se ne accorsero i medesimi Padri graduati, per lo forame della chiave.

De visu in Missione Amalphitana.

§.28 *Amalphitanis Civibus temperantiæ exemplum se cum Sociis exhibuit.*

§.29. *Lagana ad se dono missa tamdiu servari jussit, donec acida in mensam apposuerit.*

XXIII. Test. *Rmus D. Foelix Casanova Canonicus Metropolitanæ Amalphitanæ, annor.71., juxta 26. Inter. Proc. fol. 1375. ter. respondit* = Che in quella Missione (*Civitatis Amalphitanæ*) il Ven. Servo di Dio usò molta astinenza nel mangiare, e così voleva, che avessero fatto anche i suoi compagni per predicare non solo colla voce, ma ancora coll'esempio la mortificazione. In vero li fu regalato un giorno un piatto di semplice lasagna, che non potè tornare indietro secondo il suo solito, per varj riguardi, ma la fece uscire due, o tre volte in tavola mattina, e sera senza toccarla ne Lui, ne i suoi compagni, di poi essendo tutta corrotta, e resa acida, allora comandò, che si fosse mangiata in tavola, come io ne sono testimonio oculare, anzi per l'istessa causa mi ricordo, che il Ven. Servo di Dio in questa Missione venne così poveramente vestito di panni laceri, e rappezzati, e vili, che diede a tutti ammirazione, ed edificazione, sapendosi da tutti, che Egli era Cavaliere Napoletano.

Contestis de visu in Missione Amalphitana.

§.30. *Sese mortificandi causa donatos thunnos nonnisi putridos foetidosque comedit.*

§.31. *Ciliciis indutus incedens, publice in Missionibus sese plectebat.*

XXIV. Testis *Rmus Dominus Petrus Maria de Luca Canonicus Metropolitanæ Amalphitanæ annor.58. circiter, juxta 26. Inter. Process. fol.1392. respondit* = Sò ancora di propria scienza, che nella stessa Missione (*Amalphitana*) avendoli il Rais della Tonnara regalati due tonnacchi per carità, Egli per mortificare sè, prima li fece stagionare dentro un forno vecchio sino a puzzare, e corrompersi, e poi li fece mangiare. Depongo ancora per testimonianze degne di fede, che Egli il Servo di Dio nel decorso della sua vita si mortificò sempre con disciplina, cilizj di varie sorti, e mi ricordo ancora, che vedendolo io nella predetta Missione d'Amalfi d'alcuni segni esterni, che Egli anche nelle Missioni andava carico di cilizj, e lo viddi più volte cogli occhj miei disciplinarsi in publico sul pulpito dopo la predica con una grossa fune.

De propria experientia

XXVIII. Testis *Fr. Franciscus Antonius Romito Laicus Congregationis SS. Redemptoris, & V. S. D. SOCIUS annor.74. super 290. Art. Proc. fol.1634. dixit* = Sempre fu veduta da me rigorosa ancora, ed all'eccesso la sua astinenza, ed oltre che il suo cibo ordinario era sempre scarrissimo, non mangiando che per lo più ginocchione, o strajato sul suolo del publico Refettorio, mentre fu Congregato, e contentandosi per lo più di una minestra di verde, o legumi

gumi sempre condita di polvere di erbe amarissime aloè, centaurо, ed assenzio, che la schifavano ancora i gatti di casa accompagnata con poco pane. Non mangiava anche i primi frutti, che comparivano a tavola, quali frutti anche lasciava costantemente nel Mercoldì, Venerdì, e Sabbato, nel qual Sabbato ancora, oltre del digiuno, la sera cenava qualche picciolissima cosa, e rare volte lo viddi mangiare pochissima quantità di carne, forzato da' comodi dell'Ubbidienza, e de' Medici sopratutto nella sua decrepitezza, e questa medesima astinenza raccomandava anche a' suoi sopratutto nelle sante Missioni, per timore di ammirazione.

§.32. *Amaro tantum jusculo, vel ipsis felibus fastidium movente, humi prostratus vescebatur.*

§.33. *Ter per hebdomadam a fructibus sese abstinebat, & in Sabatho jejunabat.*

§.34. *Carnem, nisi jussus, comedit numquam.*

Super 291. *Artic. Proc. fol.* 1634. *ter. dixit* = Nel Vescovato poi anche la sua tavola fù parchissima a tenore de' Sagri Canoni, e del Sagro Concilio di Trento, e se doveva far preparare qualche cosa più del solito, lo faceva per rispetto del suo Vicario, Segretario, e di qoalche altra persona, che doveva tenere a tavola per causa di ospitalità, sapeva però Egli usare la sua solita astinenza, come io ne sono testimonio di veduta, e sapeva sempre condire il suo cibo di polvere amarissima, di cui ne faceva tenere sempre la provista, ne però mi ricordo mai, che Egli avesse fatto comprare cibi delicati, contentandosi di apponere in tavola ordinariamente tre sole cose con frutti, e formaggio, di modo che una volta essendo venuto un pescivendolo a portarli un tocco di storione, Egli non lo volle far comprare dicendo = *In casa mia non si mangia storione, ma tarachi*, come tutto ciò mi costa di propria scienza.

§.35. *Episcopus ipsa frugali mensa familiaribus appositis frugalior erat,*

§.39. *Vili utens cibo illum amaro pulvere depravabat.*

Super 292. *Art. Proc. fol.* 1635. = Dopo la renuncia del suo Vescovato anche lo viddi non solo conservare, ma anche accrescere la sua astinenza di modo che se li si portava qualche cosa delicata, trovava pretesto sempre di non mangiare colla scosa della salute, e se li doveva sempre replicare l'ordine preciso del Medico per farcene mangiare una porzione. Seguitò a condire le sue vivande colla polvere di Assenzio, seguitò a non cenare il Sabbato, e negli ultimi anni di sua vita non cenò mai la sera, e questo lo sò per causa di scienza.

§.37. *Unis contentus Salitis acipenserem procul arcuit.*

De visu

§.38. *Senex delicatiores dapes recusans uno praecepto tantisper degustabat.*

§.39. *In inclinata aetate a coena cessavit.*

Super 293. *Art. Proc. fol.* 1635. *ter. dixit* = Mi costa di propria scienza, che il Ven Servo di Dio attese anche a macerare il suo corpo con eroica mortificazione, oltre che osservò Egli appuntino tutti i digioni comandati dalla Chiesa, arrivò anche a non bere acqua fuori di tavola, anche negli estremi calori, come mi fù riferito da'testimonj degni di fede; e se non se in estrema necessità, ne lo viddi accostarsi al fuoco anche nei più estremi freddi, e se qualche volta era costretto a farlo per estrema necessità, perchè non poteva scrivere per le mani intirizzite, lo faceva in distanza, come se non ci si fosse accostato.

§.40 *A prandio nec ipse aquae potu sitim extinguebat hybernosque algores substinebat.*

Super 294. *Art. Proc. fol. cit. dixit* = Sò ancora per l'istessa causa di scienza, che il Ven. Servo di Dio Alfonso Maria di Ligoori, oltre la disciplina ordinaria della Communità tre volte la settimana, si disciplinava ancora a secco ogni mattina un ora prima dello sveglio della Communità, ed ogni sera dopo l'oltimo segno, finche li fù permesso dal suo Direttore. Ogni Sabbato poi si disciplinava acerbamente a sangue con una disciplina armata di stillette affilate di acciajo, ed erano così forti le battiture, che non solo si vedevano sempre asperse di sangue le sue biancherie, ma eziandio se ne vedevano le mura della sua Cella, ed anche i libri. E queste stesse di-

§.41. *Praeter communes flagellationes ter per hebdomadam mane ac vespere se plectebat.*

§.42. *In Sabatho se tam dire cruentabat, ut cubiculi parietes cruore conspergeret.*

§.43. *Sese flagellandi morem*

etiam in Episcopatu retinuit.

§.44.

Post discessum a Diœcesi cubiculum V. S. D. cruore conspersum advenit erat admiratione,

§.45.

Sese flagellans coxendicis nervum ita offendit, ut tota vita claudicaverit,

§.46.

Hirridis ciliciis, aculeatis catenulis, crinitis zonis famuralibus cuspidibus intextis in membra sævichat.

§.47.

Paucis horis in stramineo duroque stragulo cubabat,

§.48.

Sanctagathensem Urbem petens, recusatu lectula suetum stragulum secum contulit.

§.49.

In carnis afflictatione ne Moderatoris vetasset imperium, quotidie ultra processisset.

§.50.

Per quamdiu vixit barbam novacula rasit,

De visu;

§.51.

In terram prunas se vili vitta cubabat,

scipline tanto a secco, che a sangue continuò anche da Vescovo fino al generale reomatismo, come a me costa di propria scienza, per cui si vedeva spruzzata di sangue la sua stanza a tale, e tanto che un Sacerdote di colà la faceva ammirare da tutti, come mi raccontò in questa casa dopo la rinuncia del Ven. Servo di Dio, dicendo a persone anche distinte qui abitò Monsignor da Lignori,

Super 295. *Art. Proc. fol.* 1636. *in fin. dixit* = Mi fù riferito da testimonj degni di lede, che Egli una volta, essendo salito sul tetto di questa Casa di S. Michele a disciplinarsi a sangue, e dove lo faceva ancora ne Sabati da nostro Rettore Maggiore, lo fece così crudelmente, che si offese un nervo della gamba, per cui si rese inabile a caminare per molto tempo, e per cui in tutto il tempo della sua vita comparve un poco zoppo.

Super 296. *Art. Proc. fol.* 1636. *ter. dixit* = Come testimonio di veduta io sò bene, che il Ven. Servo di Dio macerò anche il corpo con irsuti cilizj, e catenelle aculeate, che portava alle braccia, ed alle gambe fino all' ora della mensa del mattino; adoprava fascie di crino di camelo alla cintura; adoprava due coscialetti di aculeato ferro alle coscie, che facevano orrore in vederli; ed usò ancora un calzone tutto acuminato di ferro, e parte di questi cilizj adoprò ancora ne primi anni del suo Vescovato,

Super 297. *Art. Proc. fol.* 1637. *dixit* = Mi ricordo bene come testimonio di veduta, che lo scarso sonno, che il Ven. Servo di Dio prendeva tra notte, e giorno riducendosi a pochè ore, era sempre sopra un vile saccone di dura paglia di grano germano, che sembrava più tosto una pietra, quale costumanza dolorosa volle continuare da Vescovo portando il saccone suo povero da qui, onde giunto colà nel primo ingresso non volle usare affatto quel letto preparatoli modestamente dal nostro Fratello Leonardo Cicchetti, da Lui mandato prima colà per preparare le cose opportune, ma onninamente volle, che se li fusse preparato il suo saccone di paglia, per cui dovettimo subito andare in traccia, e così continuò finchè per lo noto suo reoma universale costretto venne a far uso della lana.

Super 298. *Art. Proc. fol.* 1637. *in fin. & ter. dixit* = Sò per propria scienza ancora, che il Ven. Servo di Dio avrebbe sempre più accresciute le sue penitenze per lo spirito di vera mortificazione, che aveva, se non fosse stato moderato dal suo Direttore P. Villani, da cui dipendeva; Sò ancora, che Egli non si fece mai la barba col rasojo, ma sempre da se stesso colla forbice sino all' ultimo della sua vita, e se la fece solamente col rasojo nel tempo, che doveva andare e trattenersi in Roma per la Consegrazione, ed un' altra volta quando dove assistere da Vescovo alla tavola del Rè Nostro Signore ed no' altra sola volta per ubbidienza espressa del fu Monsignor de Novellis Vescovo di Sarno, dove Egli faceva la Missione, facendosi fare la corona chiericale colla medesima forbice, o da me, o da altro Laico della Congregazione,

XXXII. Testis *Adm. R. P. D. Nicolaus Grosso Missionarius Congr. SS. Redemptoris an.* 67. *super* 290. *Art. Proc. fol.* 1989. *ter. dixit* = Per quanto sò di propria scienza di veduta, e per quanto ho inteso da persone degne di fede, il nostro Servo di Dio praticò una rigorosa astinenza in tutto il tempo della sua vita, il suo cibo fu sempre ordinario, e parco, l'ho veduto io più volte in Congregazione mangiare o ginocchioni, e strajato in ter-

terra, sopra tutto ne Mercoldì, Venerdì, e Sabato, ne giorni della Novena di Gesù Cristo, e Maria, ne quali giorni ordinariamente lasciava o la seconda pietanza, o i frutti, si contentava per lo più di una sola minestra, e pane, che per altro aspergeva di polvere d' erbe amare, per cui nemeno i gatti ne volevano gustare, per quante volte poi ho mangiato seco, in tempo del suo Vescovato, ho veduto sempre, che la sua tavola era parchissima a tenore de Sagri Canoni, e del Concilio quarto Cartaginese, non passando ordinariamente che in due pietanze cucinate per caso solo, facendo però preparare qualchè altra cosa, per il suo Vicario, Segretario, ed altri di passaggio: mi ricordo però bene, che questa rigorosa astinenza la voleva sopratutto nelle sante Missioni per sè, e per altri per timore di dare scandalo al popolo, se mai questi avesse veduto, o saputo, che i Missionarj si trattavano delicatamente, non lasciando di correggere quei Superiori delle Missioni, che avessero permesso per loro debolezza qualchè cosa fuori del solito a Missionarj,

§.52. *In J. C. & Mariæ honorem solo amaro jusculo, & pane jejunia definiebat.*

§.53. *In frugali Episcopali mensa ceteris parcius vescebatur.*

§.54. *In Missionibus sui exemplum suis abstinentiam præscripsit.*

Super 292. *Art. Proc. fol.* 1990. *dixit* = Depongo per causa di propria scienza, che il Ven. Servo di Dio anche dimesso il suo Vescovato, e nella sua decrepitezza conservò lo stesso spirito della Temperanza, ed astinenza, oltre a che, secondo mi fu riferito da testimonj degni di fede, seguitò ad aspergere secondo il suo antico solito le sue minestre colle polveri dell' assenzio, ed altre erbe amare, mi ricordo di un fatto succeduto una volta. Una mattina alla mia presenza li presentò il suo servo alcune bellissime triglie arrostite per farcele mangiare, quando il Servo di Dio accortosi del buon pesce, dimandò qual pesce era mai? dettoseli, che erano triglie, cominciò colla sua ferchette ad aprirle, voltarle, e rivoltarle, e trattanto non ne assaggiò nè meno un piccolo boccone, e le fece tosto rimovere da tavola, e con questa occasione depongo anche d' avere inteso dire da nostri individui della Congregazione, che qualora questi li presentavano qualche cibo più delicato a cagione della sua grave età, ed infermità, bisognava sempre ricordali, che era preciso ordine del Medico, ed obbedienza del suo Direttore per farcelo mangiare.

§.55. *Senex de sueta cibi parvitate, & pravitate ne hilum quidem immutavit.*

§.56. *Assatos Mullos in prandium sibi appositos ne tantisper gustavit.*

XXXIII. Testis *Adm. Rev. P. D. Laurentius Nigro Consultor Generalis Congregationis SSmi Redemptoris annor.* 61. *Juxta* 26. *Inter. Proc. fol.* 2033. *respondit* = Riguardo all' ultima virtù, cioè alla Temperanza, questa fu sorprendente nel Servo di Dio, ne fanno testimonianza le sue rigorose astinenze, e penitenze, il suo cibo oltre d' essere parco, e grossolano, lo avvelenava con erbe disgustose, ed amare, osservando oltre li suoi rigorosi digiuni, con esattezza, e scrupolosità quelli della Chiesa; si disciplinava oltre le discipline della Regola a secco, ed a sangue si da Congregato, che da Vescovo, avendone nel Palazzo Vescovile di S. Agata de Goti osservato con proprj occhi le stille di sangue nella sua stanza. Tenne custodito il suo corpo con fasce di crini di camelo, bracciali, cosciali, e calzone tutto acominato, ed altri strumenti di penitenze, che fanno orrore, capaci di riempirne una sporta; il brevissimo sonno su d' un duro strapuntino di paglia anche da Vescovo; ne si sarebbe astenuto da queste dorissime penitenze, se non li fossero state proibite dal suo Direttore, fu P.D. Andrea Villani, per le sue gravissime infermità.

De viso

§.57. *Vilem quo utebatur, cibum consulto reddebat amarum.*

§.58. *V. Episcopi cubiculum cruore conspersum Testis vidit.*

§.59. *Crinitis zonis, brachialibus, fæmoralibus acutis aculeis contextis carnem crucifigebat.*

§.60. *Licet Episcopus super stramen cubabat.*

Super 291. *Art. Proc. fol. cit. ter. dixit* = Sò di certa scienza, e da testimonj degni di fede, che il Ven. Servo di Dio riguardo al cibo

con

De auditu a viden.

§.61.

A PP. Ord. Prædic. donatos pisces divendidit, pretiumque egenis distribuit.

non mutò sistema essendo Vescovo, parco, e mortificato &c. Mi disse di più D. Angelo Verdesca, che una volta ritrovandosi dal Ven. Servo di Dio, li venne regalato dai Padri Domenicani una quantità di buoni Pesci, onde il detto Padre confidentemente disse al Servo di Dio = *Monsignore domani anderemo molto bene*, perchè; gli rispose, *perchè ripigliò* il Padre *abbiamo pesce*, in quell' istesso istante, *pesce? Noi pesce? il pesce si manderà a vendere in Piazza per farne limosina a Poveri*, come in fatti fù, ed il ritratto dal pesce si dispensò a poveri:

§ 62.

Senex cibum sueto abrynchio depravabat.

Super 292. *Art. Proc. fol.* 2116. *ter. dixit* = Che il Ven. Servo di Dio per tutto il tempo, che visse in questa Casa di S. Michele dopo la rinuncia del Vescovato, per tutto il tempo della sua vita mantenne lo spirito della Temperanza, amareggiando quel poco di cibo, che se li dava con erbe amare, e se se li voleva dare qualche cosa delicata, lo rifiutava sul pretesto di farli danno, e che non era cibo di povero, come in fatti mi ha assicurato un nostro Individuo, che si trovò presente nell' atto, che si cibava il Servo di Dio, il quale vedutosi posto avanti un poco di bianco mangiare regalato, non volle toccarlo, e forzato a mangiarlo, rispose, *questo non è cibo di poveri, levatelo*, ne volle punto assaggiarlo; e se qualche volta provava qualche cosa, lo faceva, o perchè vi era l' ordine del Medico, o l' obbedienza del P. D. Andrea suo Direttore, facendosi alle volte conservare qualche cosa cocinata per più giorni, non cenando la sera del sabato, ma in ogni sera negli ultimi anni di sua vita.

§.63.

Delicatiores epulas sibi Sui appositas respuebat.

§.64.

Morem abstinendi a cœna in Sabatho, Senex quotidianum sibi reddidit.

Super 294. *Art. Proc. fol. cit. ter. dixit* = So di certa scienza, e da testimonj degni di fede, che il Ven. Servo di Dio si disciplinava ogni giorno un' ora prima di svegliarsi la Communità, ed ogni sera nel Sabato se la faceva a sangue, restandone asperse le mura della sua piccola stanza, tenendo, per occultare i segni co pennello con la calce, biancheggiando le mura stillate di sangue.

§ 65.

Antequam Sodales mane surgerent sese dire plectebat.

§. 66.

In Sabatho sese cruentans sanguinis guttas penicillo e pariete delere studebat

XXXIV. Testis *Fr. Theodosius Flumeri Laicus Congregationis SS.Redemptoris, & V. S. D. SOCIUS ann.* 70. *Juxta* 26. *Inter. Proc. fol.* 2157. *ter. respondit* = Custodì con una somma, ed indicibile premora tutti i sensi del corpo, non guardando mai in faccia a donne, disciplinandosi fortemente, ed ancora a sangue, facendo rigorosi digiuni, oltre de prescritti dalla Chiesa, e dalla Regola, che anzi l' ordinario suo cibo parchissimo, e grossolano, lo amareggiava con polvere amara, e disgustosa, e tuttociò praticò si prima del Vescovato, che nel Vescovato, che dopo rinunciato in questa Casa di S. Michele fino all' ultimo de suoi giorni, se non che nel tempo, che non poteva agire da se, e dipendeva ciecamente dall' obbedienza de suoi Confessori.

De visu

§.67.

Cruenta flagellatione, jejuniis, palatique castigatione corpus domabat.

§.68.

Suetis flagellationibus secretas addebat.

Super 294. *Art. Proc. fol.* 2213. *dixit* = So di certa scienza, che il Ven. Servo di Dio si disciplinò a secco, ed a sangue, e non mancò mai alla disciplina comune nel tempo di Congregato, eccetto negli ultimi anni di sua vita per non essere più padrone di se stesso.

Super 296. *Art. Proc. fol. cit. & ter. dixit* = Mi costa di certa scienza, che il Ven. Servo di Dio portò molti cilizj, come braccialetti, coscialetti di ferro aculeato, ed altri strumenti di penitenza.

XXXV. Testis *Adm. R. P. D. Petrus Volpicelli Missionarius Congregationis SS. Redemptoris, V. S. D. CONFESSARIUS annor.* 59 *circ. juxta* 26. *Inter. Proc. fol.* 2247. *in fin. & ter. respondit* =

Fu

Fu poi moderatissimo nel mangiare, e nel bere: in quanto al mangiare, faceva l' Avvento, e novena dello Spirito Santo di latticini; e la sera la colazione; digiunava in pane, ed acqua il Sabato, e le vigilie di Maria SSma, il mangiare ordinario era povero, grossolano, e scarso, vi metteva sempre sopra erbe amare, molti anni prima di morire non mangiò più carne. Nel bere poi era così mortificato, che non bevette mai vino, eccetto però alcuni anni prima di sua morte, ne beveva un deto all' ultimo della tavola, usava molti strumenti di penitenza per macerare la sua carne, e furono cilizj, braccialetti, e coscialetti, cinture di ferro, una graticcia perforata, una croce trapontata, cardi, disciplioe a secco, e discipline a sangue, come a caso furono osservate da alcuni esercizianti mentre Lui stava nel Refettorio.

§. 69.
In adventu, & Pentecostes Novemdio unis lacticiniis utens jejunabat.

§. 70.
B.V. pervigilia & Sabathum panc, & aqua transigebat.

§. 71.
Vino, nisi modico in inclinata ætate, numquam usus est.

§. 72.
Pœnitentiæ Instrumenta a V.S.D. adhibita.

XXXVII. Testis *Adm. R. P. D. Dominicus Corsano Missionarius Congregationis SS. Redemptoris, & V. S. D. CONFESSARIUS an. 82. circ. super 290. Art. Proc. fol. 2524. ter. dixit* = E' verissimo, che figlia della sua eroica Temperanza fù quella sua incredibile astinenza, oltre che il suo cibo era sempre scarso, e volgare non si cibava, se non se ordinariamente di una minestra di verde, e pane, non mangiava mai le prime frutta, che lasciava anche nel Mercoldì, e nel Sabato, pure a via più mortificare il suo palato, condiva sempre il suo mangiare, col pretesto, che li giuvava allo stommaco di amarissime erbe, come aloè, mirra, ascenzio, centauro, a tale che neppure i gatti ne volevano, e casoalmente portato a' poveri alla porteria quel residuo, che sempre gli restava, si udì, che si avevano attossicata la bocca. Così parimenti volle, che gli Alunni anni nelle Missioni si fussero scarsamente cibati, fino ad ordinarmi una volta, come Ecooomo nella Missione di Ravello, che non avessi dato a tavola per cadaon Missionario, che solo cinque fichi autonoali, benchè ne avessimo ricevuti per elemosina in quantità, e tutto per timore, che si fosse dato scandalo nelle Missioni col delicato, ed eccedente mangiare a tale, e tanto, che castigava sempre li Superiori, che avessero eccedoto in tal cosa.

De auditu a viden.

De visu

§. 73.
Uno jusculo paneque vescebatur.

§. 74.
Fructuum primitias respuens ab ipsis fructibus bis per hebdomadam abstinebat.

§. 75.
V. S.D. amarum cibum vel ipsa bruta, ac famelici fastidiebant.

§. 76.
Abstinentiam Sodalibus a V.S.D. prascriptam Testis expertus est.

Super 292. Art. Proc. fol. 2524. ter. dixit = Essendo ritornato dalla sua Chiesa di S. Agata, dopo la sua rinuncia, in questa Casa di San Michele, mi costa di causa scienza, che il Servo di Dio seguitò sino alla morte a menare la medesima astinente vita, segoitando a condire le sue scarse vivande colle polveri delle accennate erbe, amarissime, anzi quando, se li apprestava qualche cibo delicato, trovava subito il pretesto, che li nocceva alla salute, per non mangiarselo, come mi ricordo precisamente, che fece una volta me presente, con alcuni stracchini di cioccolata gelati ordinatili da' Medici la sera per cena: non essendo solito mai di quasi cenare, e bisognava ricordarli il comando de' Medici per farcelo mangiare, o sorbire con un cucchiaro: venendogli una volta regalate alcune triglie da un devoto Galantuomo di questa Città, Egli conoscendo, che era pesce delicato, appena ne toccò le schegge della resta, che masticate buttava a terra, volendo sempre pesce ordinario, e del quale anche oe toccava la testa, lasciando la polpa, li buttava a terra di modo, che io una volta feci troncare il capo a quelli vili pesci, che li si davano, ed Egli accorgendosi del mio oprato, si voltò col col-

§. 77.
Senex eamdem abstinentiam & castigationem sectatus est.

§. 78.
Delicatiores epulas sibi seni prascriptas industrio pratextu recusabat.

§. 79.
Donatos mullos ne gustavit quidem.

§. 80.
Ex piscibus sibi seni appositis, relicta pulpa, caput duntaxat dentibus terebat.

collo curvo verso di me, e mi disse queste precise parole = *veramente mi fai stordito?*

§.81. *Nec æstivos æstus aqua, nec brumale frigus igne temperabat.*

Super 293. *Art. Proc. fol.* 2526. *ter. dixit* = Esattissimo fu sempre nell' osservanza de' digiuni comandati dalla Chiesa. Non bevè mai acqua fuori di tavola negli estivi calori, anzi l'inverno ne' maggiori rigori del freddo non si accostava mai al fuoco, e se qualche volta per le mani intirrizzite dal soverchio freddo, non poteva più scrivere, come li successe più volte nella nostra Casa d' Iliceto, dove perchè luogo montuoso, e freddo arrivava a gelare fino l'acqua in tavola, e la benedetta nel vasetto, che ogn'uno di noi ne serba nella stanza: altro espediente non pigliava, che di applicare le mani gelate vicino ad un palo di ferro infuocato, e che dopo averle così riscaldate per pochi momenti, ripigliava il suo esercizio di scrivere.

§.82. *In Domo rigidiore cælo fissa rigentes manus ad scribendum impares calido ferro tepefaciebas.*

§.83. *Communi flagellationi matutinam aliam, ac vespertinam quotidie addebat*

Super 294. *Art. Proc. fol. cit. dixit* = So di certa scienza ancora, che il Servo di Dio si disciplinava continuamente a secco, ed a sangue, ed oltre quelle a secco comandate dalla Regola, solevа Egli disciplinarsi ogni giorno la mattina prima dello sveglio comune, e la sera dopo sonato il riposo. Il Sabato poi si disciplinava a sangue, e queste discipline erano così forti, e faceva scaturire tanto sangue dalle sue membra, con quei pezzi di quelle lamette bene affilate, che non solo portava sempre asperse le sue biancherie, e mutande del suo sangue, ma ben'anche se ne vedevano asperse le pareti della sua povera stanza, fino a spruzzare nei libri, che in essa teneva.

§.84. *Tam dire se cruentabat, ut cruore cubiculum undequaque conspergeret.*

De propria experientia.

Super 295. *Art. Proc. fol.* 2527. *dixit* = Costa a me di causa scienza, che una volta facendosi la sua orrida disciplina a sangue sul tetto di questa Casa, si offese gravemante un nervo del femore, di modo che per un mese dovè stare seduto anche in tempo di orazione nel Coro, e tante altre volte si dava colpi sì forti, che si rendeva inabile, a caminare, e la causa fu di quella straordinaria disciplina, per cui si offese il nervo della coscia, la visita, che li fece l' Emo fu Cardinal Orsini in questa Casa, dicendoli, *che era venuto a posta per vederlo*; forse il Servo di Dio fu tentato di vanagloria, onde per vincerla, e dominare se stesso, si diede subito quell' orrenda battitura, ordinò al Laico, che non avesse fipitato con veruno di quella sua insoeta salita sul tetto della Casa; ma questo avendolo a me comunicato, e ad un nostro Padre defonto, chiamato il Padre Vacca; avendo spiata la sua calata, subito salimmo sopra al detto tetto, e lo viddimo tutto allagato di sangue, che ci fece inorridire.

§. 85. *Vana gloriæ tentationem tam dira cruentatione fugavit, ut cæteris nervum offenderit.*

§. 86. *Flagellationis locum cruore redundantem Testis invenit.*

§.87. *Pœnitentiæ Instrumenta ad horrorem intuentes commovebant.*

Super 296. *Art. Proc. fol. cit. ter. dixit* = Per quanto ho veduto con propij occhi, ed inteso dire da' nostri Padri degni di fede, so che il Servo di Dio macerò il suo corpo anche con irsuti Cilizj acuminati, e catenelle tanto alle braccia, che alle gambe, e che seco portava sino all'ora di tavola, e queste per lo più erano aculeate tanto, che davano orrore a chiunque le vedeva. Sentii dire ancora, che teneva un calzone tutto pieno di maglie aculeate di ferro, fasce di pelo di Camelo, ed altri istromenti di penitenza, come casualmente si videro da me, e da altri miei Compagni, non ostante la gelosa, e circospetta segretezza.

§.88. *Horrida flagrorum genera a Teste vita.*

§. 89. *Duro cubile utebatur.*

Super 297. *Art. Proc. fol.* 2528. *dixit* = Eguale fu la sua estrema mortificazione nel dormire sopra due sole tavole guarnite di un saccone di poca paglia, colla scusa delle pulci, sicchè pareva un duro sasso, anzi intesi dire più volte, che arrivava a dormire le poche ore della not-

notte con una gran pietra appesa, e legata a' suoi piedi. Volle mantenere questo suo medesimo tenore di dormire mortificato anche da Vescovo; onde avendoli colà un nostro Laico suo Proveditore fatto trovare nel primo ingresso un commodo letto, e ben mobiliato, il Servo di Dio mai ne volle far uso, ed immantinenti ordinò empirseli un saccone di paglia, sopra cui sempre dormì, finchè per le sue indisposizioni, e sopra tutto per quello universale reuma, che lo rese col collo curvo, fu astretto da' Medici a far uso della lana.

§. 90. *Quo ipsam quietem imolestam sibi brevemque redderet magno lapide pedibus alligato cubabat.*

Super 298. *Art. Proc. fol. cit. ter. dixit* = Mi ricordo bene, che Egli non si fece mai la barba, vivendo fra noi col rasojo, ma solamente ogni tanto, se la faceva Egli stesso colle forbice, e facendosi fare dal Fratello assistente la corona chiericale colla stessa forbice; solamente per espressa obbedienza se la fece radere col rasojo in Sarno, facendo ivi la santa Missione per espreaso commando di quel Vescovo Monsig. de Novellis di fel.me.; così ancora qualora dovè portarsi in Roma a consagrarsi Vescovo, e quando dovè assistere da Vescovo alla tavola del Re Nostro Signore Ferdinando IV.

§. 91. *Etiam Episcopus super durum stragulum semiam carpebat.*

§. 92. *Per in vita sibi barbam radi passus, eam forcipe tondere consuevit.*

XXXVIII. Testis *Adm. R. P. D. Deodatus Criscuoli Missionarius Congr. SS. Redemptoris an. 60. circ. super* 294. *Art. Proc. fol.* 2695 *dixit* = Che ogni Sabato soleva farsi la disciplina a sangue, e anche in qualche giorno più singolare, e queste sue discipline a sangue erano così forti, di modo che si vedevano tutte le sue bianchezze asperse, e piene di sangue, ma ben' anche le mura della sua piccola stanza, che Egli per non fare comparire quelle stille di sangue sulle mura, soleva segretamente coprirle colla calce liquida con un pennello, che apposta teneva con un vaso di calce sotto il letto.

De visu

§. 93. *Quo cruoris guttas a flagris per cubiculum conspersas velaret penicillo dealbabat.*

Super 294. *Art. Proc. fol. cit. ter. dixit* = Per causa di propria scienza, e come testimonio oculare depongo, che il nostro Ven. Servo di Dio usò per macerare il suo corpo irsuti cilizj, e catenelle di ferro, che portava continuamente sino all' ora della tavola: adoperava ancora due coscialetti di ferro aculeato, che davano orrore a chiunque li guardava, come io l'ho veduti cogli occhi proprj, come ancora quello spaventoso calzone di ferro acuminato, fascie di crino di Camelo, ed altri istromenti di penitenza, de' quali spesso faceva uso, e questi istrumenti di penitenza di Cilizj, e discipline anche a sangue, le usò eziandio nel tempo del suo Vescovato, come io l'ho inteso dire da' Testimonj degni di fede prima di cadere in quella pericolosissima infermità del famoso reumatismo, quando le furono proibite dal suo Direttore.

§. 94. *Horrida panitentiæ instrumenta a Teste visa.*

Super 298. *Art. Proc. fol* 2695. *ter. dixit* = Mi ricordo bene per testimonianze degne di fede, e per causa di propria scienza, che il Ven. Servo di Dio, atteso il suo vero spirito di penitenza, avrebbe sempre più macerata, e mortificata la sua carne, se non fusse stato moderato da' suoi Direttori, e specialmente dal fu P. D. Andrea Villani, da cui cenni dipendeva.

§. 95. *Ejus obedientia a dilaniando corpore temperabat.*

XLIII. Testis *R. D. Carolus Desiderio Presbyter, & Missionarius Sæcularis Nuceriæ annor. 76. circ. juxta 26. Inter. Proc. f.* 2882. *ter. respondit* = Rispetto però alla virtù della Temperanza, Ella fu così eroica nel Servo di Dio, che secondo ben mi ricordo, quando da me, e da altri Confessori insinuavasi alle nostre penitenti zaneo scolari, che claustrali ci rispondevano queste precise parole: *E che siamo fatte il P. D. Alfonso, che fa tante penitenze,*

§. 95. *V.S.D. macerandæ carnis studium in vulgus allatum abivit.*

e mena una vita così mortificata? Imperocchè era publica voce, e fama, e si sapeva da tutti i ceti di persone, che il Ven. Servo di Dio faceva asprissime penitenze, ed usava una somma mortificazione, e parsimonia nel vitto, e nel vestito, ed andava sempre carico di cilizj, e faceva asprissime discipline macerando continuamente la sua carne, e crocifigendo i suoi sensi, e le potenze del suo spirito sopra la Croce di Gesù Cristo.

De vita in Episcopatu, §.97. *Episcopus jejuniis, & dira cruentatione carnem macerabat.*

XLIV. Testis *R. D. Foelix Verzella Canonicus Nusci V. S. D. SECRETARIUS, & CONFESSARIUS annor. 68. circ. juxta 26. Inter. Proc. fol. 2963. ter. respondit* = Non minore fu la sua eroica Temperanza, tanto per la continua mortificazione in se praticata con digiuni, asprezze, cilizj, discipline anche a sangue, nel tempo del suo Vescovato, per cui io vedeva la sua stanza tutta aspersa di sangue, ed una sera di Venerdì di Marzo lo sentii battere così crudelmente, che mi sentii stimolato a far violenza alla porta, e levarli il flagello dalle mani, figuraudomi di vederlo morire sotto i colpi.

§.98. *Altera ex Feriis VI. Martii ne inter flagella linqueret flagros ex ejus manibus evipere Testis sibi proposuit.*

Super 291. Art. Proc. fol. 3059. terg. & seq. dixit = Intesi sempre dire da' testimonj degni di fede, che il Ven. Servo di Dio stando in Congregazione, fece una vita sempre austera, e rigorosa nel mangiare, ma nel tempo del suo Vescovato lo viddi io meoare una simil vita penitente, e mortificata. Il suo mangiare fu sempre ordinario, e vile, e condiva sempre la sua minestra verde, quando stava bene con polvere d' erbe amarissime di assenzio, e di altre droghe amare, che oe portava anche la provista nelle visite della Diocesi; Di modo che quello, che rimaneva non si poteva distribuire a Poveri, non potendosi mangiare per lo soverchio amarore. Sul principio del suo Governo mangiò solamente una semplice minestra condita con erbe amare, ed un poco di carne in allesso, e poi in decorso lasciò anche la carne, e si contentò della sola minestra condita come sopra, di qualche pescicolo, e di qualche frutto; per altro la sera per tanti anni la passò incenato. Per il suo Vicario però, e sua Famiglia ci faceva fare qualche cosa di più, anzi Egli non soleva mangiare mai le prime frutta, che l'erano presentate, e con un pretesto le rifiutava.

§.99. *In Episcopatu jusculo absynthiata miscebat.*

§.100. *Vel ipso carnis cibo abstinens jusculo aliud quid absonii tantum addebat.*

§.101. *A fructuum primitiis abhorruit.*

Super 293. Art. Proc. fol. 3060. ter. dixit = Per la stessa causa di scienza depongo, che il Ven. Servo di Dio digiunava esattamente in tutti i giorni comandati dalla Chiesa, nè ordinariamente beveva acqua frà il giorno, anche negli estremi calori, ne usò mai fuoco in tempo del più rigido verno, ed appena qualche volta si scaldava per qualche minuto le mani intirizzite, dopo la tavola.

§.102. *Neque hyemis rigores igne neque æstivos calores aqua temperavit.*

Super 294. Art. Proc. fol. cit dixit = Per la stessa causa di scienza io sò, che il Ven. Servo di Dio usò anche nel tempo del Vescovato affliggere il suo corpo con discipline a secco, ed a sangue, in tal maniera, che si vedevano le mura della sua stanza tutte aspersi di sangue, specialmente in tre giorni della settimana, nelle Novene di Gesù Cristo, nella Settimana Santa, nè Venerdì di Marzo, e Pentecoste, e nelle Novene di Maria SSma, di S. Giuseppe, di S. Michele, S. Teresa, ed altri, ne' quali giorni si batteva più a lungo, e con più veemenza, come io lo intesi furtivamente, perchè Egli procurava con santa industria occultare le sue penitenze. e perciò si scelse uno stanzolino più remoto, benchè umidissimo per la sua abi-

§. 103. *Ter per hebdomadam, & crebro per annum diuturna tamque cruentatione se macerabat.*
De propria experientia.

tazio-

tszione, ed ivi pratticare le cennate sue discipline; E questo lo praticò in tutto il tempo, che io stiedi con Lui a riserba del tempo, che stiede a letto, così precettato dal suo Direttore.

Super 296. *Art. Proc. fol.* 3061. *dixit* = Per la stessa causa di scienza come sopra depongo, che il Ven. Servo di Dio usò anche nel decorso del suo Vescovato aspiissimi cilizj di varie sorti, come me lo raccontavano i suoi più intrinseci Familiari degni di fede, perchè Egli tutto occultava, ed io tante volte bene me ne accorgeva nel vederlo caminare a stento, come se ne accorgevano anche gli altri, oltre che più volte viddi con proprj occhi i medesimi cilizj da Lui serbati gelosamente dentro un picciolo baullo.

§. 104. *Ciliciorum tormentum contortus inceſſus edocebat.*

§. 105. *Pœnitentiæ inſtrumenta a Teſte viſa.*

Super 297. *Art. Proc. fol. cit terg. dixit* = Come testimonio oculare depongo, che il Ven. Servo di Dio anche nel sonno usò un'eroica Temperanza, dormendo pochissimo meno di quello, che concedeva a Noi di sua Famiglia, e dormì sempre sopra un saccone di paglia, ricusando quel letto mobiliato, che gli aveva fatto preparare Fratello Leonardo Cicchetti, e da me preventivamente mandato in sua Diocesi; volle onninamente non farne uso di questo, e volle il suo solito saccone di paglia, e sopra questo dormì finchè cominciarono le sue penosissime infermità, e per obbedienza del suo Direttore fu astretto ad adoprare un picciolo materazzo di lana.

§. 106. *Ad brevem somnum duro ſtragulo utebatur.*

Super 298. *Art. Proc. fol.* 3062. *dixit* = In tutto il tempo, che io stiedi col Ven. Servo di Dio, non lo viddi mai farsi la barba col rasojo, ma se la faceva da se stesso colla forbice, e la corona ce la faceva colla stessa forbice Fratello Francesco Antonio, come anche gli recideva i capelli della testa, che in negli ultimi tempi procurai di riserbarmi, come preziose Reliquie, avendo conosciuta la sua Santità.

§. 107. *Epiſcopus barbam numquam novacula raſit.*

Ex Process. Apostol. S. Agathæ.

I. Testis *Adm. Rev. P. D. Antonius Maria Tannoja Consultor Generalis Congreg. SSmi Redemptoris annor.* 70. *circ. juxta* 26. *Interr. Proc. fol.* 391. *respondit* = Nella mortificazione della carne, è noto a me, ed a tutti, che fu singolare il Servo di Dio, e sempre costante nell' affligersi. Oltre la disciplina comandata dalla Regola in comune due volte la Settimana; Egli ogni giorno flagellavasi sino al sangue, e tante volte due volte il giorno, e spesso ancora con diacipline intrecciate di stellette di acciajo. Io stesso in Iliceto, e ne' Ciorani ho veduto la sua stanza tutta aspersa di vivo sangue. Anche vecchio, e da Vescovo, come mi attestavano il Fratello Francesco Antonio, il Canonico Vezzella, ed il Servitore Alessio, non intermise mai la crocifissione di se stesso &c. Aveva alla mano cardi di ferro, catenette aculeate, che ogni giorno usava alle braccia, e coscie, spalliere, e giacchi di catenette aculeate. Posso dire, che non ci fu parte del corpo, che di continuo non avesse cruciato. Il mangiare, come è noto, se l' intossicava con erbe amare. In Scala si vede ancora una Grotta, ove si sà, che andava a flagellarsi &c. Sino agli ultimi anni il Servo di Dio si vidde famelico della penitenza, e dolevasi, e piangeva col P. Villani, che non faceva penitenza per i propij peccati.

De visu

§. 108. *Præter communes flagellationes ferreis cuspidibus sese per diem flagellabat.*

§. 109. *Horridis inſtrumentis in ſingula membra ſæviebat.*

§. 110. *Scalæ ad sese flagellandum cryptam petebat.*

Super 292. *Art. Proc. fol.* 567. *ter. dixit* = Sò di certa scienza, che il Servo di Dio fu anche singolare nella mortificazione della propria car-

§ 111.
Præter Ecclesiæ jejunia tota vita jejunium servavit.

ne. Oltre i digiuni comandati dalla Chiesa, che esattamente osservò, posso dire, che tutta la sua vita fu un continuato digiuno. Sò ancora per attestato del P. Villani, che vedevasi così offeso dall'inedia, che certi giorni non reggevasi in piedi, e vedevasi estremamente debilitato di testa, che da' Medici, e da tutta la Commonità, che riclamava esser tutto effetto dell'inedia, e non di altro la sua debolezza, veone obbligato a mangiar cosa di più, ma questo dippiù non raggiravasi, che in una minestraccia o di erbe, o di legume. Fuoco mai ne vedeva, e nella Casa d' Ilicето per allascare un poco le deta interezzite dall' eccessivo freddo, che ivi regna, faceva uso di un palo di ferro, che io andava a riscaldare in cocina, e maneggiando quello si addattava a poter scrivere. Aspre furono le sue discipline, oltre di quelle ordinate dalla Regola. Per ordinario disciplinavasi la mattina prima di risvegliarsi la Communità, e la sera dopo l' ultimo segno. Frequenti erano le discipline a sangue, ma straziavasi in maniera, che vedevansi le sue camicie, ed altro inzuppate di sangue. Anche disciplinandosi a secco nella suastanza, perchè le piaghe erano vive, vedevansi le mura tutte asperse di sangue, ed Egli per non farlo comparire, spesso spesso le biancheggiava esso medesimo colla calce. Sò per attestato del P. Villani, che battendosi con discipline armate di stellette di acciajo, si offese un nervo della coscia, e tante volte rendevasi inabile a caminare. Continuamente vedevasi cinto di catenette di ferro nelle braccia, e nelle coscie. Per molti anni ne' primi tempi teneva, e faceva uso di un giacco aculeato, che dava orrore a vedersi. Mille istromenti teneva alla mano per martorarsi. Monsignor Coppola Vescovo di Cassano, che praticavalo anche prima, che fondato avesse la Congregazione, soleva dire, che sapendosi un giorno le penitenze di Alfonzo Ligneri avrebbero adombrato anche le penitenze di S. Pietro d'Alcantera. Anche un piccolo ristoro di sonno era per esso un continuato martirio, benchè comparisse, che faceste uso del pagliaccio, non si dava il caso, che smovesse la paglia, ma questa era così accantonata nell' estremità del pagliaccio, che dormiva di continuo sopra le tavole. Da Vescovo, ed avanzato in età in questo non mutò sistema. Non solo faceva uso del pagliaccio nella sua Residenza, ma uscendo in Diocesi anche del pagliaccio faceva uso. In che giunse in S.Agata, se li fece trovare un lettino col materazzo: si risentì per questo col Fratello Leonardo, che avevalo preceduto per preparatli la stanza, e comandò, che subito si fusse procurata la paglia, e quella prima notte per non fare uso del materazzo, o dormì sulle tavole, o sopra la nuda terra. Se fece uso di un trapuntion di lana, fu quando si vidde travagliato, e stroppio dalla grave infermità già detta di sopra, ma per comando de' Medici, e per obbedienza del P. Villani; questo medesimo lettino anche per esso era un martirio, perchè divenuto anche una pietra, non permettendo, che si smovesse la lana. Anche da Vescovo, ed avanzato in età, come dissi nell'Interrogatorio 26. non lasciava crocifiggere se medesimo, con flagellazioni a sangue, e con altri mezzi di eroica penitenza, ed era testimonio delle sue continue flagellazioni un camerino, che vedevasi tutto asperso di vivo sangue. Una notte per pura casualità fu ritrovato dal Canonico Verzella suo Segretario, come questi mi disse, che dormiva sopra la nuda terra, e forse allora era di circa anni 70. e

si

§. 112.
Inedia vix sistere valebat.

§. 113.
Ilicеti *ad scribendum vigentes manus calido ferro tepefaciebat.*

§. 114.
Summo mane, & intempesta nocte se tam dire cruentabat, ut cruore lintea cubiculumque aspergeret.

§. 115.
Horridis zonis brachia, & femora cilaniabat.

§. 116.
Cassanensis Antistitis sententia V. Alphonsus pœnitentiæ studio ipsum S.Petrum de Alcantara *antecellit.*

§. 117.
Durum cubile martyrii l. strumentum.

§. 118.
Etiam senio confectas carnem crucifixit.

§. 119.
Nuda stratus somnum capiebat.

si deve supporre, che non facevalo di rado. Più averebbe ecceduto, se l' obbedienza non l'avesse moderato. Mi sovviene, che anche dopo la gravissima infermità, benchè così atroppio anche faceva uso delle catenette di ferro alle braccia, ed alle coscie. Essendosegli chiuso un emissario alla coscia subito il Servo di Dio fece uso del cosciale di catenette, e scrisse al P. Villani, che non credeva di essere contro la sua mente, se essendosegli tolto l'emissario da Medici, aveva ripigliato i soliti coscialetti. Sulla sua testa, e nella sua barba non ci pose mai mano veruo Barbiere. Egli medesimo accorciavasi i capelli, e tosavasi la barba con una forbice, e so, che dal 1732. sino alla morte, due volte si fece la barba, una volta per obbedire a Monsignor di Sarno, ritrovandosi colla Missione in quella Città, ed un' altra volta quando fu in Roma per coosagrarsi. Mi sovviene ancora per attestato del P. D. Gennaro Fatigati, che conviveodo co' Cinesi in Napoli, oltre de' continuati digiuni, discipline, e catenette di ferro, nella stanza studiava all' impiedi, e denuto le scarpe usava delle petruzze per così non aver mai veruo riposo. In una parola il Servo di Dio, per fio che visse non lasciò mezzo per etocifigere la propria carne, e tra l'altro di amareggiarsi il misero cibo con erbe amare, ed altro. Mi disse il P. Villani, che avrebbe dato in eccesso, se il P. Carfora prima di Lui, ed Egli medesimo non l' avessero di continuo moderato.

§. 120. *Licet pregresso morbo toto corpore impeditus corporis castigationem non intermisit.*

§. 121. *Irsuta barba semper incessit.*

De auditu a V.S.D. Contubernali.

§. 122. *Adolescens in* Synensium *Collegio, quo corpus flagris, ciliciisque extenuatum magis cruciaret, immissis in calceis lapillis stans studio incumbebat.*

II. Testis *Illma D. Catharina Minutilli Vidua Lucca Incola S. Agathæ annor.* 70. *Juxta* 26. *Inter. Proc. fol.* 326. *respondit* = Mi ricordo bene quanto la mortificazione, che il Servo di Dio non volendo fare apparire i vestigi di quella, dava, ed affidava la sua mutanda, e propriamente i calzooi, secretamente in mano del Fratello della Congregazione, che teneva presso di se chiamato Francesco Antonio, perchè di propria mano li lavasse senza fidarli alla Lavandaja, detto Fratello Francesco Antonio però fidandosi della qu. Suor Maria Maddalena Lucca mia Cognata allora Bizzoca Domenicana, e quindi Religiosa Professa nella sua avanzata età in questo Monastero di S. Maria di Costantinopoli del SS. Redentore di questa Città di S. Agata, donna di santa vita così nel secolo, che da Religiosa, acciò venissero meglio lavati: in tale occasione io viddi, e maneggiai più volte detta mutanda, e specialmente de calzonetti intrisi di vivo sangue, e segnatamente una volta gli viddi, maneggiai, ed ammirai bagnati del tutto di vivo sangue a segno, che sembrava, per così dire, che orati fossero bagnati nel sangue. Ed io ebbi la mente di volerceli cambiare con altri, per quelli ritenermi per mia divozione per quell' Uomo di Dio, e per testimonio della sua gran mortificazione, e peoitenza: ma dalla stessa qu. Suor Maria Maddalena mia Cognata, mi venne ciò proibito per non tradire la fedeltà, e secretezza incaricatale dal detto Fratello Francesco Antonio.

De visu.

§. 123. *V. S. D. fœmoralia vivo cruore madida Testis forte vidit.*

Super 290. *Art. Proc. fol.* 368. *ter. dixit* = Mi costa che il Servo di Dio mandava in mia casa di tempo in tempo il Fratello Francesco Antonio Romito della sua Congregazione, che conviveva con esso a provedersi nel mio Giardino di assenzio, che secretamente dava al Servo di Dio, per meschiarlo giornalmente nelle sue vivande.

§. 124. *Ex Testis viduario fidus V.S.D. Socius absynthium ad depravandum cibum immebat.*

Super 295. *Art. Proc. fol.* 369. *dixit* = Mi costa, che il Servo di Dio fece sempre uso di catenelle lavorate con ferri aculeati, ed essendosene una di esse rotta, e secretamente da Lui fatta pervenire in mano dell'

§.125.
V. S. D. Zonas item aculeatis cuspidibus textas Teſtis vidit.

dell' olim mia Cognata Suor Maria Maddalena Lucea Bizzocs; acciò ce l'avesse fatta con ogni cautela accomodare, la viddi, e maneggiai, ed avendo imposto a detta mia Cognata, che per farla aggiustare, non si fosse servita degl' Artefici di questa Città, la mandò ad accomodare in Caserta, ed indi ce la restituì.

De visu

§.126.
Ecclesiæ jejuniis religiose servatis rigida alia item addebat.

III. Testis *Ad. R. D. Michael de Abruzzo Presbyter Sec. S. Agathe annor.* 47. *Juxta* 26. *inter. Proc. fol.* 621., *& seq. respondit* = So ancora, che in varie guise mortificava la sua carne. Egli non solamente osservava rigorosamente tutti i digiuni prescritti dalla S. Chiesa, ed intera Quaresima, ma vi aggiungeva altri digiuni di divozione, e le sette Vigilie specialmente della SSma Vergine, e nel restante de giorni, usava una somma parsimonia nel cibo. Mortificava parimente la carne con disciplinarsi in tempo che fece co' suoi Padri la missione, ed Egli faceva la predica grande in questa Cattedrale nel fine della medesima infervorando il Popolo all' atto di pentimento ogni sera adoprò la disciplina di fune, e si batteva acremente più volte, ed a più riprese, talchè accorrevano i Padri a togliercela di mano, ed io mi ci trovava vicino, in occasione di assisterlo al pulpito, per cui io stesso gli presentava la disciplina suddetta. Anche in privato non può dubitarsi, che il Servo di Dio si fosse disciplinato, e sebbene io non l'avessi mai veduto, l'argomento però da che molte volte la sera circa le due della notte, si chiudeva solo nel suo stanzino di letto, ed ordinava al Fratello Francesco Antonio Romito suo familiare, che chiuse l'antiporte, ce ne uscissimo fuori, e nell' atto di uscire dall' Anticamera io qualche distanza mi occorse sentire qualche volta de colpi, che venivano dallo stanzino, e poi osservando ne giorni seguenti delli spruzzi di sangue nel muro di detto stanzino, in occasione di portarmi col di Lui Servitore Alesio Pollio a fare il letto del Prelato, il quale era poverissimo, di fieno, e coverto di una manta di lana ordinaria, formavamo giudizio, che quelle stille di sangue fossero effetto della disciplina fatta la sera antecedente dal Servo di Dio. Di tali opere di virtù posso accertarne colla causa di scienza di sopra addotta per tutto il tempo, che il Ven. Servo di Dio si trattenne qui tra noi.

§.127.
In Sanctagathensi Missione tam dire se flagris cedebat, ut flagellum ab ejus manibus eripiendum fuerit.

§.128.
V. Antistite se dire secretoque plectente flagrorum strepitum Teſtis audivit.

§.129.
Postridie flagellationis cubiculum cruoris guttis conspersum teſtis videbat.

XXV. Testis *D Dominicus Antonius Jannella Airolæ V.S.D.FAMULUS ann.* 64. *Super* 293. *Art. Proc. fol.* 1725. *dixit* = So per averlo veduto segretamente per le fissure della porta della stanza, che il Servo di Dio ogni sera verso l'ora tardi si disciplinava, stando inginocchiato avanti l'Immagine di Maria SSma. Ma non so, se si disciplinava a sangue, o no. Lo viddi ancora gitar inginocchiato per la sua stanza trascinando per terra la sua lingua.

De visu
§. 130.
V. S. D. tese intempesta nocte cruentatum ex janua vimulis Teſtis introspiciebat.

De propria experientia
§.131.
Teſtis V. S. D. se dire cruentantem sæpius audivit.

XXXII. Testis *D. Joseph Savastano Inc. Argentii ann.* 57. *inter ex officio Proc. fol.* 1865. *iter. respondit* = Mi costa ancora, che spesso facevasi la disciplina, perchè dormendo io poco distante dalla sua stanza, ne sentiva i colpi, ed il rumore, come se fosse stata disciplina di ferro, come l'era difatti, avendola più volte osservata con propri occhi, appesa vicino al suo lettino.

Ex Processu Ordinario Nuceriæ

De diuturna experientia.

I. Testis *Rmus P. D. Andreas Villani Rector Major Congregationis SS. Redemptoris Socius, DIRECTOR, & CONFESSARIUS V.S.D.*

V.S. D. annor. 83. *circ. Super* 143. *Art. Proc. fol.* 280. *dixit* = Comparì amante di detta virtù di Temperanza, nell' affliggere aspramente il suo corpo con digiuni particolari, oltre de' comandati. Negli eccessivi calori dell' està si privava di bere acqua per estinguer la sete. Nell' inverno, per soffrire i patimenti del freddo non si riscaldava giammai al fuoco. Alle volte giungeva talmente ad intirezzirsi di freddo, che non reggeva più la mano per scrivere, e perchè non voleva lasciare la sua applicazione, faceva riscaldare un palo di ferro, e con questo mezzo si riscaldava in qualche proporzione la mano per poterla reggere allo scrivere.

§. 132.
Sextis jejuniis alia item addebat.

§. 133.
Frigoris æstusque patientia.

Super 144. *Art. Proc. fol.* 280. *ter. dixit* = Si disciplinava bene allo spesso a sangue, oltre le discipline ordinarie dalla Regola. Si disciplinava ogni dì un' ora prima di risvegliarsi la Comunità, ed ogni sera dopo l'ultimo segno. Ogni Sabbato si faceva la disciplina a sangue, trovandosi intrise di sangue le mura della sua stanza, ed Egli per occultarlo, teneva un pennello per coprire colla calce le stille del sangue.

§. 134.
Summo mane, & intempesta nocte sese cedebat.

§. 135.
Crebræ V. S. D. flagellationes.

Super 146. *Art. Proc. fol.* 280. *ter. dixit* = Anche usò de' cilizj, e catenelle di ferro, che portava sino all' ora della tavola. Adoperava ancora due coscialetti acculeati, che davano orrore a chiunque li rimirava. Facev' ancora uso di un calzone tutto di ferro, aculeato di ferro, fascie di crini di cavallo, ed altri strumenti di penitenza, quali per casualità potevano sapersi, perchè Egli nascondeva al sommo le sue penitenze.

§. 136.
Pœnitentiæ Instrumenta quibus sæviebat in corpus

Super 147. *Art. Proc. fol.* 280. *ter. & seq. dixit* = La sua Temperanza nel dormire anche fu eroica, mentre pochissimo riposo dava al suo corpo per impiegare il tempo in opere di pietà verso Dio, e carità verso il Prossimo, come ho spiegato di sopra. Onde sò ancora di vista, e d'udito, e per averlo praticato tanti, e tanti anni, che dormiva to letto di poca paglia, qual' era duro come una pietra.

§. 137.
Deo Proximisque semper intentus parce super duro stragulo somno indulgebat

Super 148. *Art. Proc. fol* 281. *& seq. dixit* = Sò ancora, che il Servo di Dio nostro Fondatore volev' anche negli ultimi suoi anni proseguire a macerare il suo corpo con detti aspri modi, ma gli suoi Direttori glie lo impedirono, come fece anche io. Mai si faceva la barba, solo si tagliava colla forbice i peli, onde pareva un Romito; allora se la fece, quando dovè partire per Roma per consagrarsi Vescovo di S. Agata de' Goti, e due altre volte. Onde può chiamarsi per tante penitenze un Tiranno del suo corpo.

§. 138.
In inclinata ætate Eum a carnis afflictatione cessare Testis jussit.

§. 139.
Barbam nunquam novacula rasit.

11. Testis *Adm. R. P. D. Joannis Mazzini Consultor Generalis Congregationis SSmi Redemptoris Socius, DIRECTOR, ET CONFESSARIUS V. S. D. ann.* 83. *Sanctitatis fama commendatus. Juxta* 15. *Inter. Proc. fol.* 377. *ter. et seqq. respondit* = Per la sua eroica Temperanza soppresse a maraviglia le sue passioni, e fece dallo spirito abbattere, e vincere la carne. Nel mangiare, e nel bere fu sempre un Uomo mortificatissimo, ed in Refettorio spesse volte prendeva quello scarso cibo di noa minestra verde, e qualche altra cosa grossolana disteso in terra, per suo maggiore avvilimento. Osservò sempre esattamente tutti li digiuni comandati. Si privava sempre delle prime frutta, ed in tutti li Sabbati, e Mercoledì non mangiava frutti in onore di Maria Santissima. Usò un'asprissima mortificazione di mettere sopra la detta minestra talvolta aloè, talvolta mir-

De diuturna experientia.

§. 140.
Vili cibo humi stratus vescebatur.

§. 141.
Abstinentia a fructibus.

§. 142. *Cibum amarum reddebat.*

§. 143. *Abstinentiam in Missionibus exemplo verboque suis indixit.*

§. 144. *Nonagenarius ægrotusque nonnisi Testis jussu a carnis castigatione cessabat.*

§. 145. *Inter æstus sitim tollerabat.*

§. 146. *Inter brumales algores ad prunas unquam accedebat*

§. 147. *Penitentiæ Instrumentis a Teste forte visis Ejus animus horruit.*

§. 148. *Testis Confessarii sententia V. Alponsus* Innocentis Corporis tyrannus.

§. 149. *Nisi obedientia urgeret a castigando corpore numquam temperasset.*

§. 150. *Dira cruentatione tota vita claudicavit.*

§. 151. *Quinquenas horas quieti dabat.*

§. 152. *Ejus stragulam lapidis duritiem æmulabatur.*

§. 153. *Quamdiu vixit ter sibi barbam radi passus est.*

mirra; e talvolta centauro spolverizzato; nel Sabbato a sera non cenava mai per li motivi accennati. Le suddette mortificazioni faceva anche nelle Missioni, nelle quali andava anch' Egli, ed ordinava, che i suoi Alunni in dette Missioni, nelle quali Egli non vi andava, avessero usata molta parsimonia, tanto nella qualità, quanto nella moltiplicità delle vivande, non per altro fine, se non per evitare lo scandalo, il quale sarebbe stato di ostacolo al fine di procurare la conversione delle anime, e se appurava, che qualche Superiore di taluna Missione mangiava, e faceva delicatamente mangiare agli altri Missionarj, lo riprendeva, e mortificava. Verso gli ultimi anni di sua vita voleva fare le stesse mortificazioni, e per farlo ristorare nelle sue infermità, ed avvanzata età poco meno, che novant' un anno, bisognava si obligasse o dal suo Confessore, o da me, o dal Padre D. Andrea Villani già nominato in questa mia deposizione, da' quali si diriggeva nello spirito col precetto di ubbidienza. Per mortificazione non bevè affatto fuori della tavola, anche nelli più eccessivi calori dell' està, e negli suddetti ultimi anni non volle più affatto cenare la sera. Soffriva poi freddi nell' inverno anche negli asprissimi freddi, o perciò non si accostava mai al fuoco, e venendo dal freddo intirizzite le mani in maniera, che non poteva più reggere la penna per iscrivere, le metteva sopra un ferro caldo, e così riscaldandole, proseguiva a scrivere. Per le discipline o semplici, o a sangue, per li aspri cilizj già da me altrove accennati, e precisamente di portare un' asprissimo cilizio a foggia di calzone tutto aculeato di punte di ferro, che inorridii una volta, siccome altrove ho detto, che per casualità viddi una sportella piena di catenelle acoleate, braccialetti, giubboni di crini di cavallo, discipline orride, tutti ferri taglienti, pannilini inzuppati di sangue, poteva benissimo chiamarsi Monsig. D. Alfonso di Liguori un fierissimo tiranno dell' innocente suo corpo, e se mal non mi appongo, mi pare di aver attestato, com' Egli era industrioso al maggior segno, di occultare agli occhi degli uomini le sue asprissime penitenze; onde teneva un pennello con calce per biancheggiare le stille di sangue, che per le discipline venivano asperse le mura della sua Camera. E tali asprezze le usò in tutta la sua vita, come n' era certa fama sino alla sua avanzata età, acciacchi, ed infermità, che non avrebbe mai intermesse, se il comando dell' ubbidienza non glie le avesse proibite. E giunse a tal tirannia questo suo sviscerato amore alle penitenze, che disciplinandosi asprissimamente si offese un nervo di una coscia, che lo rese a non poter per lungo tempo più caminare. Si mortificava ancora nel sonno, ed altro tempo non dormiva così di està, che d' inverno trà giorno, e notte, che il breve tempo di ore cinque; e tutto il resto era impiegato parte in orazione, nella celebrazione della Messa, nella recita dell' Officio Divino, della Madonna, de' Morti, Salmi Penitenziali, Rosarj, Littanie, ed altri prieghi, e la minor parte in scrivre, e dare alle stampe i suoi scritti continenti materie ascetiche, Novene, ed altri, quali sono di un numero assai grande. Dormiva poi sopra un saccone imbottito di paglia, e così duro, che nient' era dissimile ad un sasso. Pareva un'austero Romito, perchè non si faceva mai la barba, se non colla forbice, la quale se la fece fare, quando andò in Roma per consagrarsi Vescovo, ed altra volta, quando dovette assistere alla tavola del Re, ed un' altra volta per comando di obbedien-

za, che li diede il Vescovo di Sarno Monsignor de Novellis, mentre il Servo di Dio si trovava a far la missione in detta Città.

V. Testis *Adm. R. D. Gerardus Petrone Parochus S. Felicis Civitat. Nucceriæ annor. 72. super* 144. *Art. Proc. fol.* 610. *dixit* = Per la pratica di lunga tenuta col Servo di Dio Alfonso Maria di Liguori, e con li suoi Individui, specialmente li defonti già di sopra nominati, sò, ch' Egli fece penitenze rigorosissime, sebbene procurò colle possibili industrie occultarle, tuttavia si resero fortuitamente molto palesi con essersi veduti li stromenti di penitenze, ch' Egli usava, come di giubboni di crini di cameli, o cavalli, catenelle di ferro, braccialetti, coscialetti, discipline a sangue, ed altri, siccome ancora le sue biancherie intrise di sangue, ed altr' indizj, colli quali si andò ad accertare, ch' Egli fu amicissimo di penitenze, ed asprezze.

De visu sudituque a videntibus.

§. 154.
Penitentiæ Instrumenta quibus carnem dilaniabat.

Super 147. *Art. Proc. fol. cit. ter. dixit* = Per la detta prattica di tanti anni col Servo di Dio, e colli suoi Individui, così viventi, che defonti sò, che usò somma temperanza Monsignor di Liguori nel dormire, dormendo cinque ore tra notte, e giorno il resto applicato.

§. 155.
Brevis somnus.

Super 148. *Art. Proc. fol.* 610. *ter.*, *& seq. dixit* = Per detta causa di scienza depongo, che il detto Servo del Signore non si sarebbe mai stancato di affliggere, e straziare il suo corpo con detti aspri modi sino all' ultimo respiro della vita, se non de' suoi Direttori già di sopra nominato, cioè, il P. D. Andrea Villani verso gli ultimi anni di sua vita, nè quali si era ridotto ad uno stato di debolezza, vecchiaja, ed emaciazione grandissima, e con abituali infermità, tra le quali una strepitosa rottura, oltre della suddetta attrazzione di nervi, non l' avesse precettato ad arrestare il corso a detta carriera penitenziaria. Anzi fra l' altre mortificazioni, che usò sempre, sino che visse, fu quella di non farsi mai la barba, che l' ammozzava da quando in quando con una forbice, e due, o tre volte se la fece fare dal Barbiere per ubbidienza.

§. 156.
Per postremos annos morbis, hernia, nervorumque attractione afflictus quo a carnis maceratione temperaret præcepto opus fuit.

XI. Testis *Adm. R. D. Bernardus Tortora Parochus S. Felicis Civitatis Nucceriæ ann. 69. circ. Super* 144. *Art. Proc. fol.* 949. *ter. dixit* = Si faceva ben' anche spesse volte delle disciplice a sangue, come io più volte con propri occhi ne ho veduto i segni del sangue asperso alle mura della sua stanza.

§. 157.
V. S. D. cubiculum vivo cruore conspersum Testis vidit.

Super 147. *Art. Proc. fol.* 950. *dixit* = Il suo letto era un saccone di paglia durissimo da me veduto, ed osservato.

§. 158.
Durum cubile.
De visu propriaque experientia.

Sup. 148. *Art. Proc. fol. cit. dixit* = Mai si rase la barba, eccetto che una volta, come a me costa di veduta, per ubbedienza datali da Monsignor Giannini Vescovo di Lettera, mentre io con detto Servo di Dio stava colà colla santa missione, *de auditu* sò, che se la fece radere per obbedienza del Vescovo di Sarno, quando fu ivi colla missione, ed un' altra volta, quando dovè assistere alla tavola del nostro Sovrano.

§. 159.
Nonnisi Litterarum *Antistitis præcepto barbam rasit.*

Ex Processu Ordinario S. Agathæ

VIII. Testis *Adm. R. D. Sabathinus Crisci Canonicus Collegiatæ Argentii an.* 52. *Super* 139. *Art. & seq. Proc. fol.* 502. *ter. et seq. dixit* = Alla scarsezza, e moderazione del cibo osservata con maggiore esattezza nelle giornate di digiuni comandati dalla Chiesa, io coi si asie-

nea anche dal bere acqoa, aggiunse il Servo di Dio altre mortificazioni: nel più rigido inverno non si accostò mai al fuoco, ma appena ne face mettere un poco in uno scaldino di creta, quanto bastasse a riscaldarsi le mani per potere scrivere, adoprò frequenti le discipline, e specialmente in ogni Venerdì, anche nell' età decrepita, e tra tante indisposizioni, che soffriva, e qualunque lo facesse con molta riserva, chiudendosi solo nella sua stanza, pure non potè non sentirsi e dal rumore, e dal ritiro, ciò che facesse, dalla gente di Corte, ed altri, che si trovavano nella vicina stanza, ed accostavano le orecchie alla bussola, come è occorso varie volte anche a me, so pure de auditu dalla gente di sua Corte, che da segni argomentavano, che facesse uso anche di aspri cilizj.

§.160. *Carnis afflictionda studium in V. Antistite Testis expertus est,*

§. 161. *In secreta Antistitis cruentatione flagrorum strepitum Testis audivit*

XX. Testis *Rmus D. Franciscus Paulus Puoti Canonicus Metropolitanæ Neapolitanæ Locumtenens Archiepiscopalis, et Vicarius Generalis Abbatiæ S. Antonii Abbatis ann.* 64. *Super* 140. *et seq. Art. Procer. fol.*875.*et terg. dixit* = Avendolo io portato in Frascati, quando Egli venne in Roma a consagrarsi Vescovo per ringraziare il Signor Principe Piombino, che tanto favorito, ed onorato lo aveva in un mio Casino, che colà io teneva, mi fu detto dalla gente, che io teneva in detto Casino, che ogni mattina trovavano il letto, sul quale dormiva il Servo di Dio, tale, quale ce lo facevano, dal che con accerto rilevavano, che Lui non ne facesse affatto uso, ma che dormisse inginocchiato sulla punta del letto, ove trovavano alcune goccie di sangue. Mi dissero inoltre, che qualche sera, stando il Servo di Dio chiuso nella sua stanza, sentivano un strascino a capo a capo di detta stanza, argomentando essi, che si macerasse il suo corpo. Usò ancora il Servo del Signore un'altra specie di mortificazione, e questa fu non aversi mai fatta col rasojo la barba, eccetto quando venne in Roma a consagrarsi, e due, o tre altre volte, Egli stesso si tagliava il pelo colla forbice.

§. 162. *Tusculi ne lectulo quidem cubavit,*

§.163. *Tusculi flagrorum strepitum familiares audierunt.*

§.164. *Barbam nonnisi forcipe per sese tondebat,*

De visu.

XXXVII.Test.*D.Dominicus Antonius Jannella V.S.D.FAMULUS annor.*50. *Super* 144. *Art. Proc. fol.* 1565. *ter. dixit* = Depongo di certa scienza, e veduta, che il Servo di Dio macerò il suo Corpo con discipline. Mentre Egli si trattenne in Roma, e nella Santa Casa di Loreto, e nel Casino del Signor Don Francesco Puoti, Canonico della Cattedrale di Napoli, ove si portò per fare una visita al Signor Principe di Piombino, stando chiuso nella stanza, sentivo io un rumore. Curioso di sapere cosa fosse, mi posi a spiare sotto la porta, e viddi, che il Servo di Dio, alzatasi la sottana, colle ginocchia nude si strascinava per terra, e si batteva colla disciplina. Aprendo poi Lui la porta, io sentivo un' odore di paradiso, che non poteva discernere cosa foase.

§.165. Romæ, Laureti, Tusculi *V.S.D. se dire flagellantem curiose Testis vidit*

§. 166. *Ex V.S.D. cubiculo Paradisi odorem Testi percipiebat.*

Super 147. *Art. Proc. fol.* 1566., *& ter. dixit* = Ho ancora per quel tempo, che ho servito il Servo di Dio ammirata la sua Temperanza nel dormire. Mentre Egli si trattenne in Roma, in Loreto, ed anche in Frascati colla detta occasione, che io lo serviva osservava dalle fissure della porta, che Egli non dormiva mai sul letto, o incosciato sulla terra la notte, la mattina poi io non trovavo mai scomposto il letto. Troppo scarso era poi il suo sonno. Venuto in questa Città di Sant' Agata de Goti, ed essendoli stato da un Fratello di sua Congregazione apparecchiato un letto bene ammobiliato, il Servo di Dio non volle dormirci, ma volle dormire sopra il saccone di pa-

§.167. Romæ, Laureti, Tusculi *nocte humi cubavit*

§ 168. *In Episcopatu molli lectulo recusato durum suetum stragulum adhibuit,*

paglia, sù di cui continuò a dormire finchè per le sue infermità, e per ordine de medici, come ho inteso, fu costretto a dormire su la lana. Eccetto quel tempo, che si trattenne in Roma non si fece mai la barba col rasojo. Egli medesimo si tagliava colla forbice i peli; quale cosa mi costa di veduta per il tempo, che l'ho servito, e di udito da testimonj degni di fede per tutto il resto di sua vita.

§. 169. *Nonoisi Romæ V.S.D. ratam barbam Testis vidit.*

L. Testis *Perillustris, & Adm. R.D.Cæsar Mechella Canonicus Eccl. Cath. S. Agat. Goth. V. S. D. CONFESSARIUS, & SECRETARIUS annor.48. circ. super 141.Art. Proces. fol.1926., & seq. dixit* = Macerò ancora il suo corpo con disciplina a secco, ed a sangue, e queste ultime erano così forti, ed aspre, che secondo mi hanno attestato, e Fratel Francesco Antonio Romito della sua Congregazione, che lo sentiva, e la Signora Donna Caterina Minotilla Lucca, e la fu Suor Maria Maddalena sua cognata, che osservato avevano le di Lui biancherie, erano queste tutte intrise di sangue, tanto vero, che un giorno disciplinandosi a sangue prima di esser Vescovo, si offese un nervo della gamba, siccome ne sono stato assicurato da Padri della sua Congregazione, e veramente venne Egli in questa sua Diocesi zoppicando, siccome si vedeva da me, e da tutti. Adoperò ancora contro il suo corpo irauti cilizj, aspre catenelle, coscialetti di ferro aculeati, che facevan' orrore a tutti, fascie di crini di cavalli, cameli, un calzone tutto acuminato di ferro, siccome ne sono stato assicurato da persone degne di fede. Oltre di che io mi confermai di avere il Servo di Dio in tante guise straziato il suo corpo innocente, perchè oltr' esserne stato da tanti accertato, più volte ho osservato, ch' Egli dettandomi, oppure predicando, tutto si contorceva: entrai in curiosità di vedere detti strumenti di penitenza, che mi dicevano adoperare il Servo di Dio contro di se. Dopo varie diligenze mi riuscì finalmente di trovare casualmente ben due volte aperta la sua canestrina, nella quale serrata con chiave, teneva detti strumenti sotto il suo letto, ed osservai con piacere insieme, e ribrezzo una disciplina a sangue con quattro corde assai doppia, una fascia di crini di camelo tutta piena di punte aculeate. Essendomi poi occorso, come ho detto, parlarne di questo colla cennata Donna Caterina, alla di cui cognata il detto Fratello Francesco Antonio mandava le biancherie del Servo di Dio per farle polire, la medesima osservar mi fece dette biancherie, che non ancora si erano polite, che vidi non solo macchiate, ma asperse di sangue.

De visu audituque a viden.

§.170. *V.S.D. lintea vivo cruore conspersa erant.*

§.171. *Ex prægressa flagellatione ad Diœcesim claudicans accessit.*

§.172. *Ex Ejus corporis contorsione inter litterarios labores ciliciorum usum Testis arguit.*

§.173. *Horrida Ejus pœnitentiæ Instrumenta Testis forte vidit.*

§.174. *V.S.D. lintea cruore madida idem Testis vidit.*

Super 145. Art. Proc. fol.1927. ter., & seq. dixit = Io ho giudicato sempre, che il Servo di Dio tante notti, o non si coricava affatto, o pure si coricava sulla nuda terra, mentre tante mattine io osservava, che il suo letto, non era affatto sconciato, ed alcune volte ho avuta ancora la sorte, dormendo io in questo Palazzo, mentre qui risiedeva il Servo di Dio la mattina fatto già il giorno, trà luce, ed oscuro, spiando per le fissure della porta della Camera, in cui dormiva il Servo di Dio, vederlo coricato sù la nuda terra, mentre andandosi la sera a letto, d' està specialmente troppo tardi, come ho detto, lo sveglio della mattina davasi fatto già il giorno, il suo sonno perciò era troppo breve. Il Servo di Dio averebbe vieppiù incrudelito contro il suo corpo, se l' obbidienza a suoi Direttori, e le mie forti insinuazioni non l'avessero distolto, ed impedito.

§. 175. *V. Antistitem super nudam humum somnum carpentem Testis vidit.*

§.176. *Ab afflictando corpore Testis Confessarii monitu tantisper temperabat.*

Concordant in Proces. Apost. Nucer. Testis IX. Proc. fol.800. ad plur. seqq. Test. X. fol. 845. ter. XXII. Test. fol.1344. & seqq. XXV. Testis fol.1471. & seqq. XXIX. Test. fol. 1747. & terg. XXX. Testis fol. 1777. XXXII. Test. fol. 1818. terg. XXXVI. Testis fol. 2354. XXXIX. Test. fol. 2743. Ll. Test. ex Offic. fol. 3292.

Ex Proc. Apost. S. Agathæ Testis II. Proc. fol.369. VII. Testis Proces. fol. 870. & terg. XXVI. Test. Proc. fol. 1760. terg. XXVII. Testis Proc. fol.1810. ter. XXXIV. Test. ex Offic. Proc. fol.1889.

Ex Processu Ordinario Nuceriæ Paganorum V. Test. Proc. fol.610. ad plur. seqq. VII. Test. Proc. fol.679. ter. VIII. Test. Proces. fol. 691. X. Test. Proc. fol.908., & seqq. XI. Test. Proc. fol. 926. ter., & seq. XVI. Test. Proc. fol.1362. XXIII. Test. Proc. fol.1570. XXIV. Testis Proc. fol.1611. XXIX. Test. Proc. fol. 1723. = Ex Proces. Ordinar. S. Agathæ Gothorum XI. Test. Proc. fol. 583. , & seqq. XII. Testis Proc. fol.623. & seqq. XIII. Test. Proc. fol.646., & seq. XIV. Testis Proc. fol.654., & seq. XIX. Test. Proc. fol.837. ter., & seqq.

Num.30.

DE HEROICA V. S. D. HUMILITATE

Ex Proc. Apostol. Nucerina.

De propria experientia per postremos an. 25.

V. Testis *Fr. Alexius Pollio Laicus Congreg. SSmi Redemptoris, & V. S. D. FAMULUS PER POSTREMOS ANNOS 25. annor. 54. circ. super 299. Art. Proc. fol.544. dixit* = So per causa di scienza, essendone stato testimonio di veduta, che il Ven. Servo di Dio per la sua profonda omiltà, ebbe sempre di se stesso un basso sentimento, ed amava, che gli altri avessero di sua persona l' istesso sentimento, le sue parole erano di abiezione, e di disprezzo, desiderando di esser trattato male, con raccommandarsi all' orazione degli altri,

§. 1.
Se nihili ducebat.

§. 2.
Contemni ab aliis optabat

Super 300. Art. Proc. fol. cit., ter. dixit = So da testimonj degni di fede, non che di certa scienza, perchè testimonio oculare, che il Ven. Servo di Dio prima del Vescovado, benchè fusse Rettore Maggiore della sua Congregazione volle essere trattato sempre senza distinzione di luogo, di vivande, o d'altro, non volendo nemmeno un Fratello, che lo servisse, accendendosi Lui il candeliere, scopandosi la stanza, e facendo tutto ciò, che l'era di bisogno senza ordinarlo agli altri, facendosi anche Lui il duro lettiecciolo non permettendo a chi per convenienza li voleva togliere ò la scopa di mano, o farli il lettiecciuolo.

§. 3.
Licet omnium in Congregatione Superior in nulla re distingui studebat.

§. 4.
Verrere Cubiculum Cubilequæ sternere in more ipsi fuit.

Super 301. Art. Proc. fol.544. terg. dixit = So per averlo inteso dire costantemente in mia Congregazione, che il Venerabile Servo di Dio nel tempo, che stava in Congregazione prima di esser Vescovo, non isdegnava benchè Rettore Maggiore di unirsi con altri Fratelli Laici, lavando scodelle, piatti, pile, e quel che dava più stoppore si era, che in questo umile impiego prendeva Egli il posto più faticoso, perchè li lavava con acqua bollente, e con cennere, accadendo le volte scottarsi le mani, come avvenne, che lavando alcuni piatti, ed essendosi raffreddata l' acqua; cercò l' acqua bollente, quale portatali da un Fratello, la buttò nel vase, mentre Lui li stava pulendo, e li scottò le mani, al che li disse il Servo di Dio *ti potrà far Santo, mi hai cotte le mani.*

§. 5.
Laicorum munia, eaque vilia obibat ipse Superior.

§. 6.
Paroxysmo oluere solitus ferventi aqua suas manus adaffit.

Super

Super 302. *Art. Proc. fol.* 545. *dixit* = So per l' istessa causa di scienza, che pregato, ed importonato il Ven. Servo di Dio da Venezia da Don Giovanni Battista Ramondini, per mandarli il suo ritratto, per metterlo avanti le sue Opere, a tal domanda restò Egli inorridito per la sua profonda Umiltà, e non ostante che il fu Padre Verdesca, li avesse detto, che poteva mandarcelo, li rispose, *non per la gloria mia, ma per la gloria di Dio ho dato alla luce le mie opere, che anzi prego i miei Compagni a buttarmi dopo la mia morte sopra un letamajo, così meritandomi.*

Super 303. *Art. Proc. fol.* 545. *dixit* = Che il Ven. Servo di Dio, costandomi per la stessa causa di scienza, andando con suoi Compagni Missionarj in Napoli, o in altri Luoghi del Regno, e per l'altri affari, oltre la povertà degl'abiti si servì sempre di un vile somaro.

Super 304. *Art. Process. fol. cit. ter. & seq. dixit* = So per l'istessa causa di scienza, che il Ven. Servo di Dio, portandosi in un luogo della Diocesi di Napoli a far la Missione con altri Missionarj Napolitani, andando questi in calesse, e Lui sopra un somaro, fù preso per Cuoco di quella Compagnia, ed andato una volta a ritrovare il fu Vescovo di Cerreto Monsig. Gentile, per vederlo, il Servitore di costui, cenciolo, e povero negl' abiti, stimandolo per un vagabondo, ed a bella posta trovandosi allora scopando l' Anticamera, menava verso di Lui l' immondezza, e pregato dal Servo di Dio per l' udienza del Vescovo, li rispose, *aspetta, che io ho che fare, e Monsignore stà impedito*, veduto casualmente dal Vescovo, e conosciuto chi era, l'andiede all'incontro, abbracciatolo lo condusse nella sua stanza con segno di vera stima, e con stupore insieme, e timore del Servitore, il quale credeva, che il Venerabile Servo di Dio ne avesse passato parola al Vescovo dell' accaduto, ma non fù così, perchè il Ven. Servo di Dio tacque, e non fè parola; So poi di certa scienza, perchè testimonio di veduta, che la profonda umiltà del Servo di Dio, si manifestò maggiormente nel Vescovado, quando Egli si portava in qualche Chiesa privatamente, genuflettteva sulla nuda terra, non volendo, che se li facessero delle cerimonie, nè volea cuscini sull' inginocchiatojo, e trovandoli, li levava, lo però conoscendo il suo genio, in arrivare, era subito pronto a levarli, e solo se ne serviva ne' Pontificali, e trovandosi in Napoli per qualche grave affare invitato in quel frattempo, come Vescovo a dir Messa in qualche Chiesa, nella quale si solennizzava qualche Festa di Santo come in S. Marcellino, nella Chiesa di Don Aromita, nella Decollazione di San Giovanni, ed in altre Chiese, dopo aver celebrato secondo il Ceremoniale de' Vescovi, si metteva in un'angolo della Chiesa ad scoltarsi una, o due Messe, tenendo innanzi una sedia comune, così facendosi i Mercoldì da' Padri Teresiani, e la Novena della Vergine nella Chiesa della Redenzione de' cattivi, nell' una, e nell'altra Chiesa sedeva ne' banchi comuni, in unione degli altri, e quantunque i sodetti Padri Teresiani, che lo conoscevano, li mandavano sedia, e cuscini convenienti al suo carattere, Lui non ne faceva uso, così nel portarsi in Napoli, il di Lui Fratello Don Ercole di Liguori, li aveva preparato un quarto apposta con letto corrispondente, ma il Ven. Servo di Dio per la sua povertà non ne volle far uso, eccetto che nel ricevere le visite di soggezione, servendosi Egli di una piccola stanza, per uso del Cammeriere di

§. 7.
Suam Imaginem nitteadam aperibus Typographu negavit.

§. 8.
In sterquiliniam post mortem projci postulavit.

§. 9.
Neapolim pedes cum Sociis vestibus pauper jumento utebatur.

§. 10.
Sociis Rheda vehentibus, & ipse jumento, non Superior, sed Coquus habitat est.

§. 11.
Cerreti *Antistitem detritis vestibus adiens ab Episcopi famulo despectus*

§. 12.
Injuriam a Famulo acceptam haud cum Domino questus humilitate, ac patientia talit.

§. 13.
Antistes eamdem excoluit humilitatem.

§. 14.
Ecclesiam ingressus humiliratas urbes nunquam refugiebat honorem.

§. 15.
Sacro peractu in Ecclesiæ angulo orabat absconditus.

§. 16.
Sacris Functionibus assistens praeminentiam evitabat.

§. 17.
Nobiliorem Domus partem a Fratre sibi paratam respuit.

§. 18.
Parvum Familiæ Cubiculum ſibi incolendum elegit

§. 19.
Humilis abſque famulo egredichatur.

§. 20.
Antiſtes abſque famulo per Urbem inceſſit.

§. 21.
Tanta humilitate commoti Cives obſtupuere.

§. 22.
In Regis Aula ſcabellum ſibi cedi a duobus Æquitibus ſatagentem Socium reprehendit.

§. 23.
Antiſtes Eccleſiam ingreſſus humi ſtratus oravit.

§. 24.
Celebrans V. S. D. veſtitu pauperem atque humilem rideus ſprevit.

§. 25.
Viri Magnates, Nobilesque Femine V.S.D. humilitatem demirantes devote eunt obſequuti.

§. 26.
Celebrans V. S.D. humilitatem antea deritus Eum ab aliis honoratum pari honore proſequitur.

§. 27.
S. peragens Viſitationem rude Cubiculum ſibi eli-

di detto suo Fratello Don Ercole, per pettinarvi le parrucche, e quivi sù di un lettino rovido, e vile dormì per tutto il tempo, che ai tratteneva in Napoli, dippiù non permise mai, che altri lo vestisse, ajutato soltanto nell' impotenza, trovandoai in Diocesi, se ne usciva anche solo senza di me suo servidore, andando per lo più al Monistero del SSmo Redentore di S. Agata, nè pretendeva corteggio, e seguito di persone uscendo di casa, ma si contentava di un solo Prete chiunque fosse in sua compagnia. Un giorno essendo calato solo in Chiesa a visitare il Sagramento (questo era d'ordinario) terminata la visita, uscì di Chiesa, ai chiamò il Sagrestano, e con quello si portò al Monistero del Redentore; accortisene alcuni, che il Servo di Dio era andato solo al Monistero, avvisarono subito alcuni Canonici, i quali accorsero al Monistero, facendo quest' atto di umiltà gran rumore in S. Agata &c., & *fol.* 547. *in fin.*, & *ter.* = Portatosi il Venerabile Servo di Dio in Napoli ad assistere alla tavola del Sovrano, entrato nell'anticamera, dove non vi era altro, che un piccolo scabello, su di cui stavano seduti due Cavalieri dell' Ordine di S. Gennaro, il Tesoriere della Collegiata di Arienzo fu D. Fabrizio Martinese, che stava col Ven. Servo di Dio, sul riflesso, che Egli pativa nel stare in piedi per molto tempo, si fece coraggio, e disse a quei due Cavalieri, che quel povero vecchio, che stava in piedi era il Vescovo di S. Agata Monsig. di Liguori, che perciò si fossero benignati di cederli il luogo. In fatti quelli due Signori si alzarono, e forzarono a sedere il Ven. Servo di Dio, che vi ripugnava, all'umiltà del Ven. Servo di Dio dispiacque assai questo fatto, riprendendo il detto Canonico Tesoriere nello accendere la scalinata, in mia presenza, ma dolcemente dicendoli, *che poteva astenersi incommodare que' due Cavalieri*, con manifestarli la sua persona: Dippiù essendo nell'anno 1767. come ben mi ricordo entrato il Ven. Servo di Dio accompagnato da me, e dal suo Segretario D. Felice Verzella nella Chiesa delle Monache di Regina Coeli di Napoli, in atto, che si cantavano le prime Vesperi dell'Assunta, si pose in ginocchioni a fare orazione senza veruno appoggio, e così sarebbe stato, se da me non se li fosse presentata una sedia delle ordinarie. Il Pontificale si celebrava da tre Abbati, uno di questi, che lo conobbe, vedendolo malamente vestito, cioè con sottana, e mantelletta di semplice scottino, rivolgendosi ad un'altro Abbate, e guardandolo con disprezzo disse = *Costui svergogna il carattere Vescovile* =. La Chiesa era piena di Dame, e Cavalieri; il Principe di Montemiletto avendolo veduto, ma non appieno conosciuto, mi domandò dicendomi, se era Monsig. Liguori, ed accertato da me, se li presentò subito con rispetto, li baciò la mano, dopo questo se li presentò ancora il Duca di Andria, ed avendoli baciato anche la mano, volle una Croce sulla testa, così ancora altri Signori, e Cavalieri. Restò confuso l'Abbate vedendo un tale ossequio, e con suo rossore se presentarli dal Sagrestano un coscino di velluto con una sedia, ma il Ven. Servo di Dio per la sua profonda umiltà non ne volle far uso. Fece risplendere ancora il Ven. Servo di Dio la sua grande umiltà nel portarsi in visita nella Terra di Frascia sopra un Muletto col suo Vicario Generale, e perchè la stanza apparecchiata al detto Vicario, non li era di piacimento, perchè rozza, e povera, e voleva portarsi altrove a dormire, il Ven. Servo di Dio per

sua

sua umiltà, fa passare nel Quartino apparecchiato per Lui il Vicario, ed esso se ne passò in quella stanza disadatta, e rozza, in dove atiede per tutto il tempo, che durò la visita. Oltre di ciò anche nel comandare uoi, ed altri dimostrò la sua profonda Umiltà, accompagnata con una indicibile carità, con dirci fatemi questa carità, in comprova di che facendo una volta ritorno dalla Città di Airola in S. Agata a cavallo, nel vedermi affannoso per li panni, che io portava addosso, andando a piedi, voleva Egli ommamente portare avanti di se la mia giamberga, dandomene i più vivi appletti, ma non volli io per riverenza compiacerlo, e verso gli ultimi anni della sua vita, dopo la rinuncia del Vescovado si chiamava per umiltà stordito, che non ci vedeva, ed altre cose simili, benchè io mi accorgeva, che ci sentiva, e vedeva benchè debolmente.

genus meliorem Domus partem Vicario reliquit.

§. 28.

Præcepta cum charitate, & humilitate miscebat.

§. 29.

Episcopali Dignitate abdicata se hardum nominabat.

Super 308. *Art. Proc. fol.* 549. *ter. dixit* = Che il Ven. Servo di Dio ebbe sempre una somma premura di occultare la nobiltà del suo sangue, la sua dottrina, ed altri doni soprannaturali, che anzi non parlò mai ad alcuno in aria di Maestro, ma fu con tutti rispettosissimo, e civile ne' suoi portamenti, ooo amaodo io tutte le contese letterarie, ove ogn'uno può difendere la sua opinione, di essere vincitore, che anzi sopportava tutti con somma pazienza, ed umiltà.

§. 30.

Ortus claritatem, donaque a Deo accepta celabat humiliter.

§. 31.

In scientiarum disceptationibus humilis ferebat omnes.

Super 309. *Art. Proc. fol.* 550. *dixit* = So di certa scienza, che il Ven. Servo di Dio dopo rinunciato il Vescovado, e ritornato in questa Casa di S. Michele in Nocera de' Pagani, voleva esser trattato come ogni altro Congregato senza distinzione alcuna, e starsene nella piccola sua stanza, ed interveoire a tutti gli altri atti communi di refettorio, discipline tre volte la settimana, ed altro, ma questo li venne proibito dal suo Direttore P. D. Andrea Villani, ed altri Padri d'autorità, obedendogli con sommo dispiacere, ma nella sua stanza faceva la lettura spirituale, ed orazione mentale nell' ora della Communità nella mattina, e la sera non ostante le sue infermità, ed avanzata età, non lasciava d' intervenire con tutti gli Individui tanto Sacedoti, che laici, all'orazione communa consistente in mezz' ora di orazione nel Coro, e spessissimo mi diceva di voler calare all'atto comune del Refettorio, ed io gli rispondeva, *Monsignore come V. S. Illma vuole andare al Refettorio con la Communità, quando che quel poco cibo, che mangiate attenta l' infermità, e decrepitezza di V. S. Illma, vi mette lungo tempo, e la Communità soffrirebbe incommodi non piccoli per aspettare, che finissiva di mangiare, perciò non è cosa.* Egli in ciò sentire restava persuaso, e rispondeva con gran fervore, e rassegnazione: *Sia fatta la Divina Volontà, Gloria Patri*, voleva mangiare ancora come prima colla posata di ferro, a tenore della Regola, e di mala voglia soffrendo di mangiare colla posata d'argento, servendosi del pretesto, che la posata di argento non li faceva prendere il cibo nel piatto, onde mi ordinò, che li fusse andato a prendere una posata della Communità, vi andai, e li presi la posata di ferro, e con questa proseguì a mangiare lungo tempo, sino a tanto che per ordine del suo Direttore fu P. D. Andrea Villani, fo obligato a mangiare di nuovo colla posata di argento, e sebbene Egli, per la sua umiltà ne provava sommo dispiacere, pure fece, che l' obbedienza vincesse la detta umiltà.

§. 32.

Congregationem reversus præeminentiam vitabat.

§. 33.

Omnia Sodalium Munia quoad potuit explebat Ipse.

§. 34.

Instrumentis ad edendum ferreis argenteis relictis utebatur.

§. 35.

V. S. D. humilitatem obedientia vicit.

Su-

§.36.
V.S.D. Neptem a Monasterio egreſſuram ab omni pompa, ac vanitate abstineri curavit.

Super 311. *Art. Proc. fol.* 551. *ter. dixit* = Mi costa di certa scienza, che dovendo uscire dal Monistero di S. Marcellino la Nipote del Ven. Servo di Dio Donna Teresina de Ligoori, secondo la costumanza di Napoli, per entrare poi questa dopo uscita nel Noviziato, Egli ne scrisse al Tutore della Figliuola per nome Don Pietrantonio Gavotto, inculcandoli, che nella uscita di sua Nipote dal sudetto Monistero, l'avesse fatta eseguire senza pompa, e magnificenza, con raccommandare lo stesso alla Signora Duchessa di Bovino, cioè di farla andare corredata di abiti dimessi, ed onestissimi, senza pompa, e vanità, come si eseguì.

§.37.
Supernaturalia dona, ac beneficia a Deo suis meritis aliis collata abscondere salagebat.

Super 312. *Art. Proc. fol.* 552. *dixit* = Mi costa per causa di scienza per il lungo servizio prestato al Ven. Servo di Dio sino alla morte, che Egli specialmente negli ultimi anni di sua vita, pose in uso una maniera sì sciolta per tenere occulti sì i Doni sopranaturali, che le grazie fatte agli altri da Dio a sua intercessione, la magior parte delle quali scoverte si sono, e sapute dopo la sua morte. Il suo vivere pareva comune, ed ordinario, come ad ogni altro osservante Congregato, sapendo tenere occulti gli atti continui, ed in grado veramente eroici delle virtù, quando si portavano da Lui Personaggi distinti per solo fine di vederlo, e per coriosità di ammirare in Lui la profusione de' doni divini, faceva l'ofticio di ragazzo, ma trattandosi della Glotia di Dio, e salvezza del Peossimo, da ragazzo diveniva immediatamente Uomo veramente saggio, superiore per la sua sovraumana prudenza a tutti gli altri, e sempre presente a se stesso, dando de' consigli, e parlando da Angiolo, e queste fu praticato daLui dopo la rinuncia del Vescovato sino alla morte.

§.38.
Cum Magnatibus ad se curiose petentibus pueri morem ipse gerebat.

§.39.
Dei gloria, vel animarum salute urgente sapiens & Angelus videbatur.

De visu.

VI. Testis *Rmus D. Cajetanus Fusco Canonicus Archipresbyter Cathedralis Triviricensis annor.* 42. *circ. super* 299. *Art. Proc. f.* 634. *ter. dixit* = Per quanto costa a me negli ultimi anni dodici, che io ho avuto la sorte di conuscere il Ven. Servo di Dio, ho scorto bene, che Egli avesse posseduto in grado eroico la virtù della santa Umiltà, poichè ho notato sempre, che aveva un bassissimo sentimento di se stesso, ed ho notato sempre le sue parole di abjezione, e di disprezzo, e mi ricordo perciò come Testimonio oculare, che un giorno, avendo detto una persona riguardevole, che Egli aveva santificata la Diocesi di S. Agata, Egli confuso, ed arrossito rispose subito. *Che santificazione, che voleva fare io miserabile? un peccatore? è stata tutta opera di Dio*. Mi ricordo ancora, come cosa accaduta moltissime volte alla mia presenza, che qualora si era detto, che qualche personaggio illustre per sangue, e per posti lo voleva veoire a visitare, Egli santamente infastidito di quelle visite inutili, rispondeva modestamente *che vogliono da me? che vogliono vedere un Uomo sconfratto, e storpio*; ed altri termini di proprio avvilimento di se stesso, non si faceva mai però baciare la mano da veruno anche da Cavalieri, e Signori, e Dame di prima sfera, come io l'ho veduto mille volte. Dopo averli però intesi con carità, e per qualche breve spazio di tempo detti Signori, si raccomandava alle loro orazioni, e diceva = *Pregate Dio per me, e la SSma Vergine, che mi facciano fare una buona morte* = e come mi ricordo di averlo veduto, ed udito praticare dire con tutti coloro, che l'assistevano, per tutti gli ultimi dodici anni della sua vita,

§.40.
V.S.D. Humilitate benevolum Testis profitetur.

§. 41.
De se sentiebat humiliter

§.42.
Virum illustrem Diœcesim a V.S.D. sanctificatam teſtantem agre tulit totumque Deo tribuendum respondit.

§.43.
Magnatum officia respuebat humiliter.

§.44.
Aliorum precibus se commendabat.

bia-

bramando solo, che tutti avessero avuti il medesimo basso concetto di se stesso per la sua profonda umiltà.

§. 45. *Æstimari minimi ab omnibus studebat.*

De visu.

IX. Testis *Adm. R. P. D. Paschalis Caprioli Missionarius Congregationis SS. Redemptoris an. 69. circ. super 299. Art. Proc. fol.* 802, *dixit* = Per quel tempo, che ho praticato col Ven. Servo di Dio, l'ho vedoto sempre eroico nella virtù della Umiltà, poichè ebbe sempre un bassissimo sentimento di se stesso, sino ad arrivare a dire coo sentimenti veri, sinceri, e cordiali, qualora fu eletto Vescovo me presente, che i suoi peccati lo cacciavano dalla Congregazione, che noo era degno di stare fra suoi Congregati, le sue parole erano sempre di abjezzione, e disprezzo proprio; perciò si raccomandava alle orazioni di tutti, e l'unico suo piacere sarebbe stato, che tutti l'avessero tenuto nel suo umile basso concetto, e l'avessero trattato male.

§. 46. *Se nihili reputabat.*

§. 47. *Antistes electus Congregatione expelli ob sua peccata dilitabat.*

§. 48. *Contemni ab aliis gaudebat,*

Super 300. *Art. Proc. fol. cit. dixit* = Come testimonio oculare depongo, che il nostro Ven. Servo di Dio, attesa la sua profonda umiltà, essendo Rettore maggiore, prima di esser Vescovo, non volle nella oostra Coogregazione veruna distinzione di stanza, di luogo, o di vivande, ed io altro. Non volle nemmeno un Fratello destinato al suo servizio, scopandosi da se stesso la stanza. siccome mi si è detto, e facendosi ogni altra cosa necessaria nella sua stanza,

§. 49. *In Congregatione omnium Superior praeminentiam abhorrebat.*

§. 50. *Cubiculum verrebat.*

Super 301. *Art. Proc. fol.* 802. *ter. dixit* = Il Ven. Servo di Dio prima di essere Vescovo, nostro Rettore Maggiore non si arrossiva di farsi vedere nel Sabato, e nel giorno di riiro lavare publicamente le scodelle, i piatti, e le pile in cucina assieme con i Studenti, Novizj, e Fratelli Laici, come io l'ho vedoto più volte,

§. 51. *Laicorum instar non erubuit lavare propsydes.*

Super 303. *Art. Proc. fol.* 803. *dixit* = Come testimonio di veduta depongo, che il nostro Ven. Servo di Dio per comparire sempre vile, e disprezzevole agli occhi degli uomini, soleva sempre cavalcare tutto povero, e lacero ne panni sopra on vile somaro, non solo ne luoghi disabitati, ma eziandio nelle Città, e Paesi di questo Regno, ed anche nella stessa Capitale di Napoli, e mi ricordo ancora, che essendo una volta uscito con noi studeoti a fare una ricreazione in una Villa di un nostro divoto, distante da questa Casa, Egli non volle affatto servirsi di un calesse, che vi era, ma volle publicamente montare sopra on carro tirato da bovi cogli altri studenti, lasciando il calesse per gli altri.

§. 52. *Detritis Vestibus Loca, Civitates, Neapolim petiit minuto vestitus.*

§. 53. *Sociis linquens in itinere Rhedam humile plaustrum cum Tyronibus ascendit.*

XI. Testis *Adm. R. P. D. Jo. Baptista de Costanzo V. S. D. CONFESSARIUS an.* 57. *juxta* 26. *Inter. Proc. fol.* 951. *t. respondit* = Non ambì mai eariche re direttamente, ne indirettamente, ne espose mai il suo merito, non cercò mai onore, ne applausi nel suo Ministero Apostolico, riputandosi il peggiore di tutti. Si rinerese tutte le volte di sentirsi vantaggiosamente dirsi coaa di Lui, ne della nobiltà di sua Casa, di che mai parlò. Comparve sempre con vesti umili, povere, e rattopate, non servissi di mantello, che similmente lacero, di panno ordinarissimo. Per le strade riveriva chiunque incontrava, vedendosi da quello soverchiamente riapettato, si arrossiva. Nel governo della Congregazione non comandò mai con impero, ne mostrò autorità, se non che quando si conveaiva. Tenne concetto sempre di tutti; nel chieder loro cosa, non lo fe, che sempre pregando, nello scriver loro dinoalunque maniera, sempre con parole rispettevoli, e termini decorosi. Si setiva, si stimava, siccome più

§. 54. *Sua merita tegere laudes abhorruit.*

§. 55. *Ab aliis extolli aegre tulit*

§. 56. *Humillimis detritisque vestibus incessit.*

§. 57. *In Sermonibus, vel in Epistolis cum omnibus facilis, atque humilis.*

§.58.
Aliorum precibus se commendabat humiliter.

§. 59.
In illuvieibus utebatur jumentis.

§.60.
Antistes humilitatem diligens respuit honores.

§.61.
Perrexit fibulis calceos nectebat Episcopus.

§.62.
Sapiens illitteratus, Superior subditus videri curabat.

§.63.
Congregationis bonum Deo tribuebat.

§.64.
Licet omnium Superior omnium minimus videbatur.

§.65.
Munda vilia cum Laicis explebat.

§.66.
In Scientiacum disceptationibus licet Magisterii Discipulus audiebat alios.

§ 67.
Episcopatu abdicato Communia Congregationis officia explevisset ni obedientia vetasset.

§.68.
Se ab omnium oculis abscondebat humilitatis causa.

§.69.
Dona Dei propriasque Virtutes humilitate tegebat.

volte con me disse, Io più abjetto, e degno di ogni disprezzo per essere gran peccatore. Si raccomandava alle orazioni di tutti sì in publico, che in privato, acciò il Signore, diceva, l' usasse misericordia. Si fe dire sin a che morì un *Ave Maria* per se da tutte le nostre Comunità. Cercò sempre nascondersi agli uomini, comparir loro il più dispregievole; cavalçava sopra i somari per portarsi ai Paesetti, che nella Città, come anche in Napoli, avanti che fosse chiamato al Vescovado. Rinunziò più volte, ne caddè iofermo, e disse a me, quando mi portai a visitarlo ammalato, *che mi sei venuto tu pure a cacciare dalla Congregazione?* Non l' accettò, che per ubbidienza, come dissi. Nel Vescovado si fu egli il modello del dispreggio del Mondo, e di tutte le cose della Terra, vi visse senza fasto, ma umilissimo, non volle essere trattato con titoli mondani, ma con quelli, che li dava la Chiesa. Non vestì, come dissi, che con vesti povere si interne, che esterne, nelle scarpe non ebbe che bottoni di pelle da Missionario, e da Vescovo, che fibbie di ferro arrugginito &c. = *& fol.* 953. = Non fe mai mostra di letterato, tutte che consultato da Uomini di gran merito per letteratura, non altrimenti, che fe si avanti, che dopo del Vescovado, quale rassegnato, seguitò a vivere sino alla morte nella medesima, anzi maggiore dimissione di animo, ed abjezzione, vivendo soggettissimo a tutti i Superiori di Casa, non altrimenti che prima del Vescovado aveva vissuto, dichiarandosi sempre indegnissimo delle misericordie di Dio, che tutto il bene della Congregazione tutto era di Dio, che Lui forse era stato d' impedimento a maggiori progressi.

Super 300. *Art. Proc. fol.* 1003. *dixit* = Sò di certa scienza, che il Ven. Servo di Dio prima di esser Vescovo, tuttochè Superiore Maggiore per la sua profonda umiltà, si serviva in tutte le cose da se, non avendo Fratello, che lo servisse, non cercò distinzione alcuna di qualunque sorte, si reputò il menomo di tutti.

Super 301. *Art. Proc. fol. cit. dixit* = Sò di certa scienza, che il Servo di Dio avanti d' essere Vescovo, una coi Fratelli laici lavava le scudelle, i piatti, e le pile, mettendosi nel luogo più fatigoso in tale impiego, con esso ci ho lavato ancor io, mentre era Novizio.

Super 308. *Art. Proc. fol.* 1004. *dixit* = Sò di certa scienza, che il Servo di Dio nelle contese letterarie, non cercò, che la sola verità, si sottometteva a dimandare a tutti, e come un Scolaro sentiva tutti con somma civiltà, e rispetto.

Super 309. *Art. Proc. fol. cit. dixit* = Sò di certa scienza, e da testimonj degni di fede, che ritornato dal Vescovado, se non era l' obbedienza si sarebbe accumunato con tutti, si sarebbe servito del saccone, e si sarebbe posto nella sua solita stanza, sebbene però non si servì, ove lo posero, se non di una sola stanza per poter dormire, ed un altra per celebrare finchè poteva.

Super 310. *Art. Proc. fol.* 1004. *terg. dixit* = Sò di certa scienza, che tutti di questa Città de Pagani, ovunque lo vedevano, correvano a riverirlo con un culto religioso, ciascuno ambiva baciarli le vesti, e la mano, ma il Servo di Dio la teneva sempre nascosta; calando in portaria per respirare un poco d' aria, si metteva nel luogo più remoto, e lontano per non essere conosciuto, e veduto.

Super 312. *Art. Proc. fol. cit.*, *& seq. dixit* = Sò di certa scienza, che sempre il Servo di Dio si fù oculatissimo a non fare conoscere la sua vir-

virtù, e la sua perfezione, non meno, che i doni di Dio, e le grazie, che per le sue preghiere le comonicava il Signore, si fu non però massimamente occultato negli ultimi dodici anni di sua vita, si fè sempre dare a conoscere come un atordito, o come un fanciullo, solo richiamava in se tutta la prudenza, allorchè era chiesto di qualche suo consiglio; così praticò sino alla morte.

§. 70. *Puerum, ac hardum videri satagebat.*

XII. Testis *R. P. Joseph Imperato Sac. Prof. Ord. B. M. V. de Monte Carmelo annor. 57. circ. Super 299. Art. Prot. fol. 1046. dixit* = Come che ho avuta l'occasione di trattare spesso col Ven. Servo di Dio per la causa sopra detta, hò scoverto sempre in Lui una profondissima Umiltà in grado eroico, che manifestava colle sue parole umili, ed abjette lo interno suo bassissimo sentimento, che aveva di se stesso a tale, e tanto che tante volte mi faceva arrossire, e confondere, e qualora sentiva un Uomo così santo raccomandandosi alle mie povere orazioni, anzi mi faceva talvolta piangere, qualora mi diceva, che Egli era un misero peccatore, e nero tizzone d' Inferno, accorgendomi bene, che Egli in tale concetto averebbe voluto esser da me tenuto.

§. 71. *V. S. D. humilitatem Testis professetur heroicam.*

§. 72. *Pra nimis V. S. D. humilitate commovebatur astantes.*

XXII. Testis *Adm. Rev. P. D. Gaspar Cajone Consultor Generalis Congregationis SS. Redemptoris ann. 76. circ. super 299. Art. Proc. fol. 1344. dixit* = Mi costa di certa scienza, che il Ven. Servo di Dio ebbe sempre un bassissimo concetto di sua persona per la sua eroica Umiltà del continuo disprezzo di se stesso, col raccomandarsi all' orazione di tutti, e col vivo desiderio d'essere disprezzato dagli altri.

De visu

§. 73. *Se parvi pendens aliorum precibus commendabat.*

Super 300. Art. Proc. fol. cit. dixit = Sò per causa di certa scienza, che non ostante, che il Ven. Servo di Dio fusse Superiore Maggiore di sua Congregazione, non volle mai distinzione di luogo, di vivande, ed altro, ne Fratello destinato a servirlo, spazzandosi Egli la stanza, accendendosi il candeliere, col far da se stesso tutto ciò, che li occorreva senza incomodar gl' altri.

§. 74. *Licet Superior praeminentiam abhorrebat.*

Super 301. Art. Proc. fol. cit. terg. dixit = Mi costa di certa scienza, che il Ven. Servo di Dio in Congregazione si univa con i Fratelli Laici per pulire le scodelle, piatti, pile, ed alle volte lavandoli coll' acqua bollente veniva a scottarsi le mani.

§. 75. *Parapsydes lavabat cum Laicis.*

Super 303. Art. Proc. fol. cit. dixit = E' verissimo, e mi costa di certa scienza, che il Ven. Servo di Dio prima di ascendere alla Cattedra Vescovile cavalcò quasi sempre un vile somaro, si nel portarsi in Missione, che in Napoli, ed in altri luoghi di questo Regno, vestendo abiti poverissimi.

§. 76. *Missiones peragens vel Neapolim petens jumento utebatur.*

Super 308. Art. Proc. fol. 1345. dixit = Sò per causa di certa scienza, che il Ven. Servo di Dio trattò sempre di tenere occulta la nobiltà de suoi natali, e la sua dottrina, facendo stima, e conto di tutti, domandando, ed interrogando in qualità di discepolo, non di Maestro, che anzi nelle letterarie controversie amava Egli di non vincere, ma di comparir vinto più tosto, non ostante, che gli altri conoscessero la sodezza delle sue ragioni.

§. 77. *Ortus nobilitatem, Doctrinaeque excellentiam celare satagebat.*

§. 78. *In scientiarum quaestionibus suarum rationum pondere ab aliis cogitato, victus tamen haud victor videri malebat.*

Super 309. Art. Process. fol. cit. dixit = Mi costa di certa scienza, che volendo il Ven. Servo di Dio dopo la rassegna del Vescovado in quella Casa di S. Michele di sua Congregazione, essere trattato senza distinzione, ma come ad ogni altro Congregato riguardo alla stanza, e refettorio, non li fu permesso dal suo Direttore Padre Don Andrea Villani.

§. 79. *Congregationem post Episcopatum repetens ne communem cum Sociis vitam ageret obedientia obstitit.*

De visu.

XXVIII. Testis *Fr. Franciscus Antonius Romito Laicus Congregationis*

nis SSmi Redemptoris, & V. S. D. SOCIUS annor. 74. super 299. Art. Proc. fol. 1637. terg. dixit = Mi costa di propria scienza per la lunga conversazione avuta col Ven. Servo di Dio, che Egli pari alle altre virtù possedè in grado eroico la santa Umiltà per cui ebbe sempre un bassissimo concetto di se medesimo, e delle opere sue. Le sue parole erano sempre di abbiezzione a se medesimo. Si raccomandava sovente alle altrui orazioni, e desiderava, che tutti avessero avuto il medesimo basso concetto di se.

§. 80. *Se suaque opera nihili duxit.*

§. 81. *Aliorum precibus se commendabat.*

Super 300. Art. Proc. fol. 1638. dixit = Sò ancora per propria scienza, che il Ven. Servo di Dio, attesa la profonda sua Umiltà da nostro Rettore Maggiore non volle mai, ne pretese distinzione, ne luogo, ne altro in particolare, accomodandosi perfettamente colla Comunità, e circa il vitto, e vestito, e la servitù, ne volle mai serviente laico spazzandosi da se medesimo la sua Cella, accomodando il candeliere, ed altro, che li occorreva, anche riguardo al letto senza farsi muovere quel poco di paglia, sù cui dormiva, ed arrivò anche una volta a togliermi la scopa di mano, vedendo che, io per atto di ossequio voleva scoparli la stanza.

§. 82. *In Congregatione Superior praeminentiam noluit unquam.*

§. 83. *Cubiculum verrebat ipse sibique Cubile parabat.*

Super 301. Art. Proc. fol. cit. terg. dixit = L' ho veduto mille, e mille volte cogli occhi miei, e l' ho inteso ancora sempre raccontare da miei Compagni degni di fede, che il Ven. Servo di Dio benche nostro Rettore Maggiore, lavare le scodelle, e le tovaglie della cucina unitamente con noi Laici dopo la mensa, e quello, che più edificava il vederlo prendere sempre il posto più faticoso per se, non curando l' acqua bollente colla cenere, per cui tante volte si scottava le mani, come una volta precisamente me ne accorsi nella nostra Casa d' Iliceto, anzi mi fu riferito qui in S. Michele da un nostro Novizio, che lavando assieme col detto nostro Rettore Maggiore le scudelle in cucina, e volendo questi per atto di stima levarli da mano i vasi più sozzi, e lordi di brodo, e di grasso per non farli sporcare, e tingere quelle sue gentili mani, il Ven. Servo di Dio resistè, ne lo volle dicendoli: *E che io forse sono migliore di te*, per cui quel Novizio restò tutto edificato, e confuso per sì grande Umiltà.

§. 84. *Superior haud erubuit lavare paropsydes.*

§. 85. *Idem vile munus exercens aqua ferventi suas ussit manus.*

§. 86. *Nimia V. S. D. humilitas aedificatio erat astantibus.*

Super 308. Art. Proc. fol. 1640. dixit = Che per effetto della sua medesima Umiltà in nascondere le sue sante operazioni agli occhi degli Uomini, caduto infermo in Arienzo per quel suo generale reuma, ne vedendosi più nello stato di pratticare le sue solite penitenze, mi diede preciso precetto di obbidienza, che avesse subito buttate nella cloaca le discipline, ed i cilicj con altri ordigni delle sue penitenze, che finora aveva gelosamente serbate dentro un baullo da se apposta portatosi in Diocesi per timore, che non si fussero vedute da alcuno, ed io dovei obbidire.

§. 87. *Sua poenitentia instrumenta ut aliorum oculis laterent in cloac. in projici curavit Infirmus.*

Super 309. Art. Proc. fol. 1640. terg. dixit = Ritornato il Ven. Servo di Dio dopo la sua rinuncia del Vescovato in questa Casa di S. Michele, averebbe voluto anche essere trattato alla rinfusa cogli altri Individui della Congregazione senza distinzione di luogo, di cella, e di mensa, o altro, come a me costa di propria scienza, ma non essendoceli accordato dal suo Direttore fu Padre Villani, ubbidì ciecamente, ma non per questo lasciò di esercitare sempre atti eroici di Umiltà ne dodici anni, che sopravisse sino alla morte.

§. 88. *Communia Alumnorum officia obiisset ni vetasset obedientia.*

§. 89. *In heroicis humilitatis actibus ad mortem usque se exercuit.*

XXXII. Testis *Admod. Rev. P. D. Nicolaus Grosso Missionarius Congreg. SSmi Redemptoris, annor. 67 super 299. Art. Proc. fol. 1993.*

di-

dixit = Depongo per causa di propria scienza, che il Ven. Servo di Dio eguale alle altre virtù possedè ancora quella della santa Umiltà per tutto quel tempo, che io ho avuta occasione di praticarci, ho scoverto sempre, che Egli aveva un bassissimo sentimento di se stesso, e voleva, che tutti non avessero punto concetto di Lui, per cui le sue parole furono sempre umili, e modeste, e si raccomandava piuttosto all' orazioni degl' altri.

§. 90.
Et a se, & ab aliis parvi pendi curabat.

Super 301. *Art. Proc. fol.* 1993. *ter. dixit* = Sò per causa di veduta propria, e di audito da molti nostri Individui, che il Ven. Servo di Dio alle volte, e specialmente ne Sabati si vedeva benchè nostro Rettore Maggiore, lavare in cucina le scudelle, ed altre pentole insieme con i Laici, Padri, Studenti, e Novizj, non ripugnando di mettere le sue mani nell' acqua colla cenere.

§. 91.
Parvipendi cum Laicis lavabat ipse Superior.

Super 304. *Art. Proc. fol.* 1994. *ter. dixit* = Ho intesa anche da testimonj degni di fede, che essendo andato una volta il Ven. Servo di Dio a far la santa Missione nella Terra di Afravola, Diocesi di Napoli, ma andando in calesse i suoi compagni missionarj Napoletani, ed Egli secondo il suo solito sopra il somaro, fu stimato publicamente il Cuoco della Compagnia, e perchè subito giunto colà Egli aprì la santa Missione col solito sentimento dell' apertura, ed invito, quel Popolo udendolo predicare come un Angelo disse = *Se il Cuoco predica così, che sarà degli altri Padri*; Mi fu raccontato in oltre dal Servitore del fu Monsignor Gentile Vescovo di Tolese, presente lo stesso Vescovo, mentre Io, e miei compagni stavamo a pranzo col detto Prelato in occasione della santa Missione, che essendosi portato in Cerreto residenza di detto Vescovo il nostro Ven. Servo di Dio, e comparso al solito tutto lacero, e negletto in sala, il medesimo servitore lo giudicò qualche povero Pretarello, scopando, non aveva ritegno di scoparli avanti, facendolo scostare dal banco, dove stava seduto, e per due volte pregato dal nostro Servo di Dio, non si degnò di fare l'imbasciata al Vescovo per seguitare a scopare dicendo sempre *Zi Padre mè mè*, finalmente dopo la terza richiesta fece l'imbasciata al Vescovo, il quale li ordinò di farsi dire chi era mai. Ma quando vidde, che il suo Vescovo saputo già, che era il P. D. Alfonso Maria di Liguori, da Lui stesso mandato a chiamare per alcuni urgenti affari, si pose tutto in moto per riceverlo, com era convenevole, e colle vesti proprie, il sudetto servitore, come Lui stesso ci raccontò, per timore di qualche solenne rimproverata, o altro si nascose, e tanto più che temeva, che il detto P. D. Alfonso avesse detto qualche cosa al Vescovo de sgarbi da Lui fattigli, ma niente di questo addivenne, ne il Ven. Servo di Dio ne fece alcun motto, ne il fatto si sarebbe saputo, se il medesimo servitore non l'avesse raccontato.

§. 92.
Sociis linquens in itinere rhedam sibique jumentum, eorum cequus æstimabatur.

§. 93.
Episcopi Famulus vestibus humilem V. S. D. videns vagum extimans nimio spretu contemnit.

§. 94.
Injuriam a Famulo acceptam haud cum Domino questus humilitate, ac patientia tulit.

Super 309. *Art. Proc. fol.* 1996. *ter. dixit* = Questa sua medesima eroica Umiltà dimostrò il Ven. Servo di Dio sino alla morte ne dodici anni, che sopravisse dopo la dimissione della sua Chiesa; come bene me ne sono accorto in tutte le volte, che ci ho praticato.

§. 95.
Humilis usque ad mortem extitit.

XXX.III. Testis *Adm. R. P. D. Laurentius Nigro Consultor Generalis Congregationis SS. Redemptoris annor.* 61. *super* 265. *Art. Proces. fol.* 2110. *dixit* = Sò di certa scienza, che il Ven. Servo di Dio quanto era zelante all' onore dovuto al suo carattere, tanto abborriva il titolo, che se li doveva per ragione della sua nascita, che se qual-

De visu.

§. 96.
Titulus honorem sua Nobilitati debitor vehementer abhorruit.

qualch' uno nella Diocesi davali il titolo di Eccellenza, lo correggeva subito, dicendo, *che la Chiesa proibiva tali titoli*; e nella replica di convenirli per essere Cavaliere, rispondea *via mò finitela, dite come vuole la Chiesa*.

§. 97. *A se, & ab aliis contemni curavit humilitatis amore.*

Super 299. *Art. Proc. fol.* 2119. *dixit* = Sò di certa scienza, che il Ven. Servo di Dio ebbe sempre un bassissimo sentimento di se stesso, tanto era l' amore alla santa Umiltà, raccomandandosi all' orazione degli altri, disprezzandosi sempre, e volendo essere disprezzato dagli altri.

§. 98. *In Congregatione praeminentiam abhorruit ipse Superior.*

Super 300. *Art. Proc. fol. cit. dixit* = Sò di certa scienza, che il Ven. Servo di Dio, quantunque Rettore Maggiore della nostra Congregazione, non aveva, ne luogo distinto, ne sedia, nè fratello a suo servizio, volendo esser trattato, come ogni altro Individuo, benchè inferiore, scopandosi Egli la stanza, e facendosi tutto ciò, che l'occorreva senza incomodare altri.

§. 99. *Munia, eaque magis abjecta exercebat cum Laicis.*

Super 301. *Art. Proc. fol.* 2119. *ter. dixit* = Sò di certa scienza, che il Ven. Servo di Dio per questa sua eroica Umiltà, prima di essere Vescovo, si univa con Fratelli Laici nel lavare le scudelle, piatti, e pile, che anzi Egli si prendeva l'impiego più faticoso, che era di lavarli colla cennere, ed acqua bollente, che tante volte si scottava le mani &c. Nell' angustie sue maggiori negli ultimi anni di sua vita si chiamò il Padre D. Andrea Villani, che appena vedutolo innanzi a se, pieno di una umiltà profonda, quasi piangendo cominciò a dirli = *Padre mio voglio inginocchiarmi a piedi tuoi, Io mi voglio inginocchiare*, e dicendo tali cose si strusciolava per sopra della sedia, dove stava seduto, e che non potevasi muovere senza ajuto altrui, e strusciolandosi era prossimo a cadere in terra, ma il detto Padre in vedere tanta di Lui Umiltà li disse, che affatto non si fusse mosso, ed a quest' ordine si fermò, più non si mosse = *& fol.* 2120. *ter.* = In un giorno per necessità fu al Servo di Dio cavato una mola, ed un nostro Padre Don Francesco Corpo, morto in gran fama di Santità, per la devozione grande; che aveva verso del Servo di Dio, e per averne di esso Lui una Reliquia, con tutta segretezza se la fece dare dal Perito, ma entrato in sospetto il Servo di Dio, che non si avesse conservato, il sopradetto Padre li disse = *Che n' hai fatto della Mola, nè Padre Corpo, dov' è dammela*, perlochè pieno il detto Padre di rossore, e mosso da scrupolo, per l'obbedienza ce la consegnò, che subito fece buttare, da dove ogni altra volta, che se li doveva cavare qualche mola, o dente sempre dal Perito se la faceva consegnare nelle sue mani, che subito buttava *& fol.* 2122. = Inoltre servendosi di alcune notizie raccolte dal fu Padre D. Alessandro di Meo, nel stampare la disertazione su la proibizione de Libri infetti d'errore, si servì soltanto di quanto abbisognava a provare fortemente la verità del punto proposto, e dimandato perchè molte cose lasciato aveva di erudizione &c. rispose il Servo di Dio *mi volevate far comparire per Uomo dotto al Mondo?* Se poi qualche volta sapeva, che nelle Missioni qualche soggetto ambiva di esser posto in qualche officio decoroso di prediche, per l'amore grande, che aveva alla santa Umiltà, si faceva tutto fuoco ad abbattere ogni ambizione, e superbia.

§. 100. *Viribus destitutus coram Sodali genua flectere nitus obedientia coactus haud valuit.*

§. 101. *Extractam sibi dentem ab Alumno reliquiae loco sublatum procul abjici jussit*

§. 102. *Doctum videri abhorrebat*

§. 103. *Sodalium jactantiam insectabatur acerrime.*

§. 104. *V.S.D. Imaginem Ejus operibus adnectere cu-*

Super 302. *Art. Proc. fol.* 2123. *dixit* = Sò di certa scienza, che pregato il Ven. Servo di Dio da Venezia, da Don Giovanni Battista Ramon-

mondini, che li avesse mandato il suo ritratto per metterlo a fronte delle sue Opere, e maggiormente spacciarle, li rispose, che non occorreva, ne fu possibile farsi ritrattare,

Super 312. *Art. Proc. fol.* 2128. *ter. dixit* = Sò di certa scienza, che il Ven. Servo di Dio fu vigilante nell' occultare i doni datigli da Dio, e le sue eroiche virtù, per farsi il vilipendio degli altri, manifestate queste con grido universale dopo la sua morte, fingendosi Egli alle volte, come un ragazzo, che non costava di se stesso, nel visitarlo qualche personaggio distinto, per curiosità di vederlo, ma quando vi concorreva o la Gloria di Dio, o il bene del Prossimo, usciva dalla fanciullezza, e dall'infatuità, e si faceva conoscere quell' Uomo, che era presente a se stesso, prudente sopra degli altri con dare de saggi consigli, ed esortazioni, e questo sino all' ultimo di sua vita.

XXXVII. Testis *Adm. R.P.D.Dominicus Corsano Missionarius Congr. SS. Redemptoris, & V. S. D. CONFESSARIUS annor.*82. *circ. super* 299. *Art. Proc. fol* 2529. *dixit* = Attesto per causa di scienza propria, perchè ho praticato per tanti anni col Ven. Servo di Dio, che Egli egualmente a tutte le virtù, e Cardinali, e Morali posse, de in grado eroico, ed eccellente anche la virtù della S. Umiltà; nutrì sempre bassissimo sentimento di se medesimo, e le sue parole non erano mai di vanto di se medesimo, ne della sua nascita nobile, ma bensì di abjezzione, e di disprezzo, e voleva ancora, che tutti avessero avuto, e tenuto questi suoi medesimi sentimenti, trattandolo il peggiore di tutti, *& fol.cit. ter.* = Una volta me presente, lodando un nostro soggetto le sue Opere delle Glorie di Maria, e la visita del SSmo Sagramento, il Ven. Servo di Dio ciò udendo, si strinse le spalle, e disse: *Che Opere, Opere, queste non raccolgiono niente, Io mi glorio solo di Gesù Cristo*, e poi esclamò *Alfonso poverello*. In fatti sotto le lettere, che mandava a nostri Congregati, si firmava; *Fratello Alfonso del SSmo Redentore*, e quando talvolta era chiamato a confessare infermi, nel ritorno soleva a noi dire con sorriso; *Io credeva, che si voleva confessare, e quello voleva essere da me guarito con Miracoli, che Miracoli posso fare io perchè Peccatore*.

Super 300. *Art. Proc. fol.* 2529. *ter. dixit* = Effetto di questa sua profonda Umiltà prima di esser Vescovo, e benchè nostro Rettore maggiore, fu quella sua risoluta volontà di non volere distinzione ne di cella, nè di luogo, ne di vivanda, accomunandosi col resto della Comunità, e perciò non volle mai un Fratello Laico assistente, facendosi da Lui solo tutti i necessarii servizj della sua cella,

Super 301. *Art. Proc. fol.* 2530. *dixit* = L'ho veduto io mille volte lavare le scudelle, ed altri vasi della cucina, e quello, che più edificava si era, che prendeva sempre il posto più faticoso in tale impiego, lavandoli coll'acqua bollente, e cenere, onde naturalmente, soleva scottarsi le sue delicate mani, e mi ricordo precisamente d'avere udito dire da nostri primi Padri defonti, che nella Città di Scala, ove Egli fece la prima Fondazione, essendo capitato colà il fù Fratello Vito Curzio di civilissima nascita, ed attuale Agente del Signor Principe d'Acquaviva, che si volle arrollare fra noatri così chiamato da Dio nello stato Laicale, e ripugnando la sua natura borcosa di lavare le scudelle, a tale, e tanto, che stava in procinto di perdere la vocazione, al solo vedere il detto Ven. Servo di Dio lavare

piens Typographus ab ipso obtinere nequivit.

§. 105.
Dei Dona suasque Virtutes præ humilitate tegebat.

§. 106.
Magnati ad se curiositatis causa venienti infantilem simulavit simplicitatem.

§. 107.
Dei gloria vel Animarum salute exigente sapiens cunctisque prudentior evadebat.

De propria experientia.

§. 108.
Illustri suæ Familiæ Nobilitate abscondita ab aliis sperni gaudebat.

§. 109.
Pro me nihil, nisi in Christo Jesu gloriabor: *sua opera extolleati vespandit.*

§. 110.
Alphonsus pauper *V.S.D. effatam,*

§. 111.
Licet omnium Præset nullo titulo se epistolis subscribebat.

§. 112.
Se Peccatorem repetebat.

§. 113.
Inter Sodales præeminentiæ honores respuebat Superior.

§. 114.
Parapsydes lavare cum Laicis non erubuit.

§. 115.
Viro civilibus ortus Natalibus ad idem officium impar, renitente natura, V.S. D. humilitate captus lavavit & ipse.

vare le scudelle, si confermò nella vocazione, ponendosi a lavare assieme con esso, e vincendo la sua natura ritrosa, fece poi una santa vita con una bella morte, e meritò, che il detto Servo di Dio ne avesse fatto comporre la leggenda della vita, annessa alle opere spirituali del su piissimo Sacerdote Don Gennaro Sarnelli.

§. 116. *Typographum V.S.D. Imaginem suis ineudendam operibus petentem audiens exhorruit.*

Super 302. *Art. Proc. fol. cit. ter. dixit* = Mi ricordo bene per causa di scienza, che avendo D. Gio. Battista Remondini Mercadante di Libri di Venezia, pregato per lettere il Servo di Dio, a volerli trasmettere il suo ritratto per inserirlo avanti le sue Opere morali, ed ascetiche, che stava stampando, inorridì in sentire tal domanda, e disse avanti a me, ed altri Padri = *Si li voglio mandare un ritratto dell'anima dannata*. Io le opere mie le ho fatte per la sola Gloria di Dio, e perciò da ora prego i miei compagni, a buttare dopo la morte il corpo mio dentro un letamaju.

§. 117. *Suum exanime Corpus in Sterquilinium projici Sociis commendavit.*

§. 118. *In sui contemptum vili jamento utebatur in itinere.*

Super 303. *Art. Proc. fol.* 2531. *dixit* = Per voler anche la pratica della santa umiltà a questi bassissimi suoi sentimenti, e per comparire sempre vile, e dispreggevole agli occhj degli Uomini, Egli il Servo di Dio cavalcava sempre il peggiore somaro,

§. 119. *In Scientiarum quæstionibus, contra suam opinionem arguentes audiebat, humiliterque ferebat.*

Super 308. *Art. Proc. fol.* 2531. *ter. dixit* = Che Egli in tutte le conferenze letterarie, che ebbe, ove si trattava di opinioni libere a difendersi, con somma Umiltà, e pazienza sopportò sempre le petolanze di coloro, che si ostinavano nelle opposte sentenze, sino a sentirne ingiurie, godendo di più tosto comparire vinto, che vincitore in tali scientifiche contese, benchè gli astanti avessero conosciuto più sode le sue opinioni, e raggioni.

Super 309. *Art. Proc. fol.* 2532. *dixit* = E' verissimo, che il detto Servo di Dio dimostrò questa sua eroica Umiltà anche ne dodici anni, che sopravisse dopo la rinuncia del suo Vescovato; poichè subito giunto in questa Casa di S. Michele manifestò la sua risoluta volontà, di essere trattato senza distinzione veruna, ma alla rinfusa assieme cogli altri Individui della Casa, sino a chiedere quella sua povera, e stretta cella, da dove n'era sortito Vescovo, e calare al refettorio comune cogli altri; Ma la obbidienza del suo Direttore fu P. Andrea Villani non ce lo volle permettere, e mi ricordo ancora, che quando Egli il Servo di Dio, passava d'avanti all' antica sua stanzolina, ripeteva *o cella, o cella*.

§. 120. *Episcopatu relicto, Vitam aggredi communem voluisset cum Sociis, ni obedientia obstitisset.*

Super 310. *Art. Proc. fol.* 2532. *ter. dixit* = Mi costa bene anche in causa di scienza, che il Ven. Servo di Dio, atteso la sua profonda Umiltà, ripugnando, qualora calava nella porteria di questa Casa di benedire quelle persone, che accorrevano, e sopratutto gl'infermi, quali speravano dalla sua benedizione ottenere la guarigione. Il cennato suo Direttore Padre Villani, li disse, che non era bene di rimandare quelli sconsolati, ordinandoli, che li avesse benedetti; obbedì egli appuntino, benedisse sempre coloro, che ne lo cercavano, ed intesi anche più volte, che ne riportavano il bramato effetto, e solamente mi ricordo di preciso circa la sua Umiltà, che qualora era richiesto a benedire qualche infermo particolare, Egli scherzando diceva = *Questi vonno Miracoli da me, ed io non posso guarirmi la mia flussione di mole*.

§. 121. *Infirmos aliosque multos ad V.S.D. accurrentes ab ipso benediri, renuit humilitas, obedientia præcepit.*

Super 312. *Artic. Proc. fol.* 2533. *dixit* = Per quanto secolo ho conversato per luoghissimi anni, sempre ho scoverta nel Servo di Dio una circospezione prudenziale di occultare i doni, de' quali Dio lo aveva

§. 122. *Dona Dei abscondere satagebat.*

ar-

arricchito. Occolliò pur anche quelle sue particolari penitenze, che Egli faceva, anzi comandò al suo Laico assistente fratello Francesco Antonio Romito verso gli ultimi anni della sua vita, che avesse buttato dentro la comune cloaca della casa tutti gli orridi strumenti delle sue penitenze, lo che fu puntualmente eseguito dal predetto, atteso il formale precetto di obbedienza avuto; la stessa circospezione usò sempre, non solamente da Rettore Maggiore, ma anche da Vescovo sino alla sua morte con quei personaggi distinti, che lo venivano a visitare per ammirare in esso i doni di Dio, e le altre sue eccellenti qualità. Si fingeva allora, come un fanciullo, se non che quando poi la gloria di Dio, ed il bene del prossimo altrimente li dettava, allora sapeva comparire uomo, come era savio, accorto, e prudente, sempre presente a se stesso, discorrendo, e consigliando, come un Angiolo del cielo, il che praticò sino alla morte.

§.123. *Penitentias. ejusque instrumenta ab aliorum oculis celare studuit.*

§.124. *Magnates ad V.S.D. virtutes demirandas confluentes excipiebat ut parvulus.*

§.125. *Sola Dei gloria, animarumque salute energice, ac sapienter loquebatur,*

XLIV. Testis *Admod. R.D.Foelix VerzellaCanonicus Collegiatæ Montellæ Diœcesis Nuncì V.S D. SECRETARIUS, & CONFESSARIUS annor.68. circ., super* 299. *Art. Proc. fol.*3062. *ter. dixit* = Come testimonio oculare depongo, che il Ven. Servo di Dio possedè in grado eroico la santa virtù dell'Umiltà; impetocchè oltre di quello, che ne intesi da molti testimonj degni di fede, io stesso mi accertai nel tempo, che lo servii, del bassissimo sentimento, che aveva di se stesso: le sue parole erano sempre di abiezzione, e di disprezzo proprio, e l'unico suo desiderio si era, che tutti così l'avessero tenuto, e l'ho inteso io più volte raccomandarsi all'altrui orazione, come il maggiore peccatore del mondo: sentiva molta pena nel vedersi onorato, all'incontro provava gran giubilo nel sentirsi disprezzato, e perciò compariva sempre umile, e negletto negli abiti avanti di tutti.

De visu.

§.126. *Verba nonnisi plena propriæ abjectionis adhibebat*

§.127. *In honore habitus tristabatur, spretus gaudebat hilaris.*

Super 302. *Art. Proc. fol.*3062 *ter. dixit* = Per la stessa causa di scienza depongo, che il Ven. Servo di Dio venne richiesto da D. Gio:Battista Remondini di Venezia, che dovendo farè una edizione generale di tutte le sue opere teologiche, morali, ed ascetiche gli avesse inviato il suo ritratto per premetterlo in fronte delle dette sue opere. Inorridì a tal richiesta il Ven. Servo di Dio, protestandosi, che le opere sue le aveva fatte per la sola gloria di Dio, e non già per la sua, e rispose ancora così al detto impressore de'libri. Io però per contentarlo furtivamente, mediante un piccolo buco fatto fare nella bussola corrispondente al luogo dove Egli mangiava, da un Pittore ivi dietro appiattato, ed adattato, lo feci ritrattare a mie spese, e senza farne nulla penetrare al d. Servo di Dio, e ridotto in piccolo detto ritratto, lo mandai in Venezia.

§.128. *Typographum V.S.D.Imaginem suis nitidendam operibus petentem audiens exhorruit.*

§.129. *Soli Deo ejusque gloriæ opera in lucem edidisse ajebat.*

§.130. *V. S. D. Insciæ sui Imago Typographo ab Alumno donata.*

Super 304. *Art. Proc. fol.* 3063. *dixit* = So benissimo, come testimonio oculare, che il Ven. Servo di Dio Monsig. di Liguori, quando si portava in qualche Chiesa privatamente non voleva mai cuscini, ne genoflessorio, ma voleva inginocchiarsi in onda terra, come ogni altro privato, solamente però se ne serviva ne' solenni Pontificali per osservare il solito cerimoniale de' Vescovi, e così usò ancora di fare nelle Chiese di Napoli, non volendo nè cuscini, nè altre cerimonie, e dopo aver celebrata la santa Messa secondo il solito cerimoniale, si metteva così come stava di socchetto, e mantelletta nella Chiesa stessa genuflesso, appena con una sedia ordinaria d'avanti, senza far uso de' cuscini, che se li apprestavano, e così sentiva la Messa mia, o al-

§.131. *Ecclesiam ingressus humi prostratus orabat.*

§.132. *Missa peracta pari ratione genuflexus Deo gratias reddebat.*

o altra per rendimento di grazie, lo stesso praticò in una novena, che andava a sentire nella Chiesa de'Padri Teresioni, sedendo privatamente, ma sopratutto mi ricordo di un bellissimo fatto accadutoli nell'anno 1767. nello stesso tempo, che stiede in Napoli nella Chiesa delle Monache di Regina Cœli, nell'atto, che si cantavano solennemente con gran concorso di nobili, e musica i primi Vesperi dell' Assunzione di Maria SSma; perchè Egli aveva da confessare una dama, che non trovò in casa, per essere l'ora presta di dover' Egli portarsi in S. Restituta a predicare, si volle trattenere un poco con me, ed il servo Alessio a visitare il Santissimo in detta Chiesa, dove entrato, si pose in ginocchioni sulla nuda terra a fare orazione, senza veruno appoggio vestito come stava degli abiti prelatizj, perchè doveva andare a predicare, e solamente il servo li pose una sola sedia ordinaria d'avanti. Celebravano i detti Vesperi solenni trè Abbati Regolari, ed uno di questi, che lo conobbe, vedendolo vestito di sottana, e mantelletta di semplice scottina, rivolto ad un' altro abbate disprezzandolo ce lo accennò dicendoli *costui svergogna il carattere Vescovile*; essendo la Chiesa ripiena di Cavalieri, e Dame, il Principe di Monte Milero, non avendolo a pieno conosciuto dimandò a me, ed al suo servo, se mai quegli era Monsignor de Ligonri, come egli aveva sospettato, ed accertatone da noi, subito con molto rispetto venne a baciarli la mano, e venne subito ancora dopo questo il Duca d'Andria Carafa, e non solo li baciò la mano, ma volle ancora, che li avesse fatto un segno di Croce sulla testa, e lo stesso fecero altri Cavalieri, a tale, e tanto che restò molto confuso, e mortificato quell'Abbate, vedendo così onorato quel santo Vescovo, benchè fusse andato semplicemente vestito, e senza fasto mondano. Mi ricordo ancora, che in Napoli il suo fratello D. Ercole gli aveva preparato nel suo Palazzo un quarto, con letto corrispondente, ma il Ven. Servo di Dio non volle farne uso, cedendolo a me, contentandosi Egli di dormire per tutto il tempo, che stiede in Napoli in una stanza umile, e ristretta sopra un'ordinario letto, e solamente nel ricevere le visite di soggezzione usciva nella galleria magnifica di sua casa; lo stesso fece in Airola nel tempo della Sagra Visita contentandosi di dormire dentro la più ordinaria stanza, ad un' angolo del Palazzo. Con più umiltà si portò nella visita della terra di Frascia cavalcando un vile giumento, e dove giunto, perchè la stanza preparata pel Vicario non gli piacque, Egli volentieri cedè il suo quartino preparato al medesimo, ed Egli si contentò di stare in quella disadatta, e rozza. Ancora quando usciva di palazzo nella Diocesi non voleva corteggio, e seguito di persone, contentandosi del solo servo, e della mia persona, giunse tante volte a calar solo nella sua Cattedrale a visitare il SSmo Sagramento, e dovendo una volta dalla Cattedrale portarsi al Monastero del SSmo Redentore, si fece accompagnare dal solo Sagrestano di d. Chiesa con molta edificazione di tutti.

§.334. *Templum magno populi concursu refertum ingressus dum a celebrante paupertate contemnitur procerum obsequio colitur*

§.124. *Nobiliorem Domus partem a Fratre paratam recusans viliorem selegit.*

§.335. *Iter faciens jumento usebatur.*

§.336. *Rude cubiculum sibi eligens suo Vicario commodiora reliquit.*

§.337. *Cathedralem petebat Socio eoque solo contentus.*

Super 305. *Art. Proc. fol.* 3065. *ter. dixit* = Mi costa benissimo, come ho inteso da testimonj degni di fede, e per quanto pesai dai discorsi familiari avuti col Ven. Servo di Dio, che Egli a motivo della sua profonda Umiltà, rinunciò la sua Primogenitura, e le speranze sicure di dignità, che le offeriva il Foro, e la sua valenzia, si sposò lo Stato Ecclesiastico, e fondò nello spirito di Umiltà la sua Congre-

§.338. *Vera humilitatis Cultor omnia mundi bona cum Primogenitura reliquit.*

gregazione, nella qual cosa dimostrò Egli l'orrore grande, che aveva alle Dignità ecclesiastiche, tanto vero, che Egli si maravigliava molto di coloro, che le pretendevano.

Super 308. *Art. Proc. fol.* 3066. *dixit* = Sò per le stesse cause di scienza, che il Ven. Servo di Dio, non fu mai sentito da me vantare i suoi natali, la sua scienza, e le altre sue doti; anzi che Egli occultava con somma finezza di circospezzione in mille, e mille occasioni da me vedute; quando era consultato sopra qualche dubbio, se vi era la persona presente, faceva prendere da me qualche Autore, per farmi vedere, che si studiava il caso, ma qualora poi doveva rispondere per lettere, in tale caso subito rispondeva, senza veder libri, se non se nel solo caso di citare luogo, e pagina. Nelle conferenze de' casi morali faceva risplendere di più la sua Umiltà, perchè tante volte si vedeva impugnato nelle sue gioste sentenze da alcuni giovani Saccentuzzi, Egli gli animava a parlare con libertà, e si protestava ancora di ritrattarsi, qualora avesse conosciuto la loro opinione più auda della sua, senza dimostrarsi io menoma parte offeso. Mi ricordo ancora, che qualora leggeva nelle sue opere le lodi, che davano i Revisori alle sue virtù, e suoi natali, ne dimostrava molto rincrescimento, e rivolto a me soleva dire = *Io avrei voluto, che approvassero le qualità della materia dell' opera, e non già la persona, ed i natali, che niente giova.* E lo viddi ancora in questa occasione leggere quelle parole, che tendevano alla sua qualità personale con pena, ed alla sfuggita, inoltre non lo viddi io mai parlare in aria maestrale con suoi sudditi, ma sempre in aria civilissima, e dolce, ed anche quando doveva comandare quelli della sua famiglia, altro non diceva, se non se fatemi la carità di far questo, o quello, e tante volte riconò la mia volontaria servitù in qualche vile servizio. Dippiù come testimonio oculare depongo, che il Servo di Dio con molta industria procurava quando occorreva di farsi stimare sciocco, imperito, scimonito, come un fanciullo di pochi anni, ma questo fu tutta arte industriosa della sua Umiltà, poichè quando occorreva cosa di gloria di Dio, o di bene del prossimo, allora il suo zelo altrimenti li dettava, si vedeva comparir gigante, accorto, savio, e prudente in dimostrare quel che Dio voleva da Lui.

§. 139. *Suæ familiæ splendorem suamque doctrinam tegebat.*

§. 140. *De morum quæstionibus in suam opinionem argumentari gaudebat, & argumentem perhumillime audiebat.*

§. 144. *A suorum operum revisoribus sui ortus claritatem extolli egreferebat.*

§. 142. *Suæ familiæ præcepta dabat humilitate, & caritate plena.*

§. 143. *Sensibus hebetem videri cupiebat.*

Ex Processu Apostolico S. Agathæ.

I. Testis *Admod. R. P. D. Antonius Maria Tannoja Consultor Generalis Congreg. SS. Redemptoris annor.* 70. *circiter super* 298. *Artic. Proc. fol.* 570. *dixit* = Sò di propria scienza, che fu singolare l'Umiltà del Servo di Dio, avendolo sempre sperimentato in un basso sentimento di se stesso per tutto il tempo, che l'ho prarticato. In Congregazione non ammise titolo di Reverendissimo, e solo perchè stabilito per Costituzione, ammetteva nelle lettere *il Molto Reverendo Padre*, e parlandosi con Esso il solo titolo di Vostra Paternità. Alla Mensa oltre del primo luogo non volle veruna distinzione nelle vivande, ma la tavoletta, come usciva per gli altri, usciva per Lui, e tante volte servivansi prima gli altri, che esso, come riusciva commodo a' servienti. Così in sacristia non permise per esso veruna distinzione. Perchè i candelieri si preparavano di sera in un luogo comune, esso medesimo andava a prendersi il suo, come il mini-

De visu

§. 144. *Titulos, honoresque abhorrebat.*

§. 145. *Inferiorem locum eligebat in Mensa.*

§. 146. *Cubiculum verebat ipse.*

§. 147. *Villora Domus, & Laicorum munia exercebat ipse*

§. 148. *Neapolim perlustrans immunda utebatur.*

§. 149. *Domo paterna degens primogenitura relicta fratrum ultimum videri cupiebat.*

§. 150. *In Missionibus meliores Ædes sodalibus linquens sibi pauperrimam sed git.*

§. 151. *Sibi oblatum a procere nobile hospitium recusavit*

§. 152. *Ad Episcopale munus suscipiendum a Pontifice coactus in lethalem incidit morbum.*

§. 153. *Natalium splendorem celabat assidue.*

§. 154. *In Litterariis quæstionibus in suam opinionem contumeliose irruentes humilitate ferebat.*

minimo de' servienti, ed esso medesimo col riportava di mattina, ed in seguito avendo ogn'anno il vaso dell'oglio nella propria stanza, esso medesimo si accomodava la candela. Così non permise, che altri gli avesse spazzata la stanza. Vedevasi ancora unito co' fratelli servienti, e con altra gentaglia di servizio lavare le scudelle in cucina, e tra questi, quello che più era d'incommodo. Somma Umiltà dimostrò ancora nel vestire, vedendosi il più misero tra tutti, facendo uso di tonache comprate nella Giudea, o delle spoglie, che facevansi da' Padri Gesuiti, ma così rattoppato, che anche si sarebbe fatto uso da' più miseri mendici. Come dissi faceva sua gloria in qualunque Città cavalcare un misero somaro, come di continuo ne faceva comparsa nel mezzo di Napoli.

Super 304. *Art. Proc. fol.* 571. *ter. dixit* = So per quello, che da tutti si contesta, che somma Umiltà dimostrò il Servo di Dio rinunciando gli avanzi, che poteva fare da secolare nel Senato di Napoli, che per abbracciare lo Stato Ecclesiastico rinunciò ancora la primogenitura, e che visse sempre in Napoli nello stato più umile tra Missionarj Napoletani, non facendo uso prima di fondare la Congregazione nè di carrozza, nè di servitori presso di se, e che in casa sua anche stimavasi come l'ultimo de' fratelli, che in Missione co i Sacerdoti Napolitani prendevasi anche l'ultimo luogo. Mi attestò D. Gennaro Viscardi Gentiluomo di Casalnuovo, che essendo capitato colla Missione in quel Casale, cedette tre camere superiori agli altri compagni, ed Egli ancorchè fusse il Superiore si attuò in una casuccia in pian terreno con astrico a cielo, diasabitata da un pezzo, che faceva acqua da per tutto, ed in parte le mura vedevansi ripiene di parietaria. Che essendosi portato il Duca di quel Casale D. Geronimo Cuomo per visitarlo, e consigliarsi, qualunque apprestò gli facesse per portarlo nel suo palazzo, non fu possibile, che il Servo di Dio si fusse smosso da quell'umile, e così sconcia abitazione; e col tempo quella casuccia si vidde anche totalmente ruinata.

Super 305. *Art. Proc. fol.* 573. *dixit* = E' noto a tutti, e costa a me di certa scienza, che stiede il Servo di Dio per lasciarci la vita, allorchè da Clemente XIII. si vidde costretto con precetto formale ad accettare il Vescovato di S. Agata. In quest' occasione risplendette nel Servo di Dio somma Umiltà, e somma ubbidienza, perchè appena intese la risoluta volontà del Papa, calò la testa ed agonizando portossi a Roma. Progettandosegli da' nostri, vedendosi così angustiato qualche mezzo da prendersi per evitare il Vescovato. *Non ci vogliono mezzi dirse, ora, che il Papa si è spiegato con termini d' obbedienza.*

Super 307. *Art. Proc. fol. cit. dixit* = So di propria scienza, che il Servo di Dio non fece pompa per sua Umiltà de' suoi Natali, che anzi cercò sempre di occultarli, nè della sua scienza. Non si vidde mai in Lui aria di Maestro, e di commando, se ebbe delle contese letterarie, e difese le sue opinioni lo fece sempre co' termini più umili, anche con quelli, che lo avevano malmenato, e caricato di termini impropri. Godeva di esser corretto, e conoscendo ragionevole l'opposizione, volentieri mutava sentimento, dicendo che non cercava se stesso, ma la verità, il bene delle anime, e la gloria di Gesù Cristo. Così vedevasi forte, e costante nel suo sentimento

mento, quando la verità era chiara per caso, e specialmente ove trattavasi di cosa, che offendesse la libertà della Chiesa, e la potestà del Papa.

Super 308. *Art. Proc. fol.* 573. *ter. dixit* = Costa a me di certa scienza, che non minore fù l'Umiltà del Servo di Dio essendosi ritirato in Congregazione, dopo la rinoncia del Vescovato. A prima giunta pretendeva la sua solita piccola stanza, e con pena dovette situarsi in un'altra più spaziosa, così obbligato da' PP. Mazzini, e Villani per dar luogo ad altri, che sarebbero stati da Lui a visitarlo, e perchè come cionco in quella sola stanza dovevasi raggirare, ma non permise in quella verun mobile, o altro comodo, che anche si sarebbe usato da ogni altro di Congregazione; così anche da per tutto risplendeva povertà, e miseria. Conceoitravasi in se stesso il Servo di Dio, se vedeva da Lui persone inferme per essere benederte; quest' onore gli faceva orrore, e prevalendo l'Umiltà alla Carità gli rimandava sconsolati, s'indusse a fare il segno di benedirli, perchè così commandato dal P. Villani suo Direttore.

§. 155. *Congregationis Domum post Episcopatum redieus eamdem humilitatem professus.*

§. 156. *Hominum concursum benedictionis causa ad se fieri solitum abhorrens omnifi præcepto ægros benedicebat.*

Super 311. *Art Proc fol.* 574 *ter. dixit* = So di certa scienza, che fu singolare l'Umiltà del Servo di Dio, e specialmente negli ultimi anni, che visse in Congregazione. Per occultare i doni di Dio, e le prodigiose grazie, che per le sue preghiere si vedevano in tanti, e tanti, che ricorrevano alla di Lui intercessione attribuiva tutto alla credolità delle persone, ed alla casualità le sue Profezie. Visitato da persone di riguardo, portavasi in maniera, che sembrava il suo vivere, un vivere comune, ed ordinario, anzi tal volta affettava tale semplicità, che sembrava infiacchito di mente. Se poi era consigliato a piè fermo per cosa di gloria di Dio, e di bene delle anime, vedevasi il Servo di Dio ripigliare la sua savierza, farsi presente a se stesso, e dare de' consigli opportuni, con ammirazione anche de' nostri

§. 157. *Humilitatis Cultor Dei Dona tegere studebat.*

§. 158. *Hebetem mente videri cupiebat.*

VII. Testis *Adm. R. D. Joseph. Razzano Œconomus Curatus Eccles. S. Mariæ Duratiani Diœcesis S. Agatæ ann.* 70. *juxta* 24. *Interrog. Proc. fol.* 852. *respondit* = Qui mi cade in acconcio dire qualche cosa della profonda Umiltà, di cui fornito era il Ven Servo di Dio: aveva un piochè basso concetto di se stesso, si raccomandava alle orazioni di tutti coloro, che lo andavano a trovare, ed a me più volte disse nel congedarmi da Lui, D. Giuseppe mio non vi scordate di pregare Dio per me nella santa Missione, e nelle vostre orazioni. E lo stesso con altri praticava, ed io in ciò sentire non poteva fare a meno, non ammirare la sua profonda Umiltà. De audito dal fù Maestro P. Caputi mi costa, che in una grave infermità sofferta da esso Servo di Dio in S. Agata, il P. Maestro Caputi voleva che fatta si fosse qualche pre-ghiera publica per il ricupero della sua salute; il Servo di Dio gli rispose, *che tali preghiere devonsi fare per le persone publiche.* A questo ripigliò il Caputi: Vostra Signoria Illma è persona publica. Il Servo di Dio gli replicò, *che non era nel numero di quelle persone publiche, che meritavano tali preghiere.* Volentieri, e di buona voglia soffriva qualunque ingiuria, e maledizione venivagli fatta da quelli, che non restavano contenti delle paterne ammonizioni, o venivano dal Servo di Dio puniti a cagione de' loro difetti. Per tutto quel tempo, ed in tutte quelle occasioni, che l'ebbi da trattare, mai lo ravvisai idegnato, ma sempre placido, piacevole, e con sereno

§. 159. *Se nihili faciens aliorum precibus se commendabat.*

§. 160. *V. S. D. humilitatem admirabantur adstantes.*

§ 161. *Pro sua valetudine publicas preces fundi noluit.*

§. 162. *Injurias ferebat humiliter.*

§. 163. *Numquam iratus sed facilis humanusque semper extitit.*

reoo volto : tutto fuoco si faceva, quando sentiva qualche disordine, o di scandalo nel suo Gregge perchè era pieno di zelo a pro delle aolme, e nell'atto stesso prendeva tutti gli opportuni mezzi al riparo di quelli, come mi costa aver fatto, ed adoprato io più rioontri accaduti nel mio Paese.

De visu

§.164.
Detrita vest s, vilia sua Domus mobilia, tuique depressio aque clara sua Humilitatis signa.

XI. Testis *Rmus D. Jo. Baptista de Lucia Canonicus Cathed. S. Agathæ Soc. Theol. Lector, Vice-Rector Seminarii, & Examinator Synodalis ann.* 55. *super* 298. *Art. Proc. fol.* 1132. *dixit* = L'eroica Umiltà del Servo di Dio risplendeva oegli abiti, che vestiva, e ne' pochi, e vili mobili, che aveva nel suo Palazzo, e molto più oel bassissimo sentimento, che aveva di se stesso, non ricordandomi io di avere mai udito dalla sua bocca parola, la qualç ooo fosse una chiara prova della sua eroica Umiltà.

De visu.

§ 165.
Parvi pendi gaudebat.

XIV. Teatis *Adm. R. D. Didacus Petrons Canonicus Primicerius Collegiatæ Argentii an.* 60. *super* 298. *Art. Proc. fol.* 1328. *dixit* = Si ammirava oel Ven. Servo di Dio anche la virtù dell'Umiltà: ooo solo ooo lodava mai se stesso, ma amava, che si fusse teouto basso coocetto di se stesso, e soffriva volentieri di essere chiamato col *tu*, come faceva qualche soo indiscreto familiare, e ciò mi costa per averlo veduto, ed udito,

§.165.
Humilitatis norma ab omnibus æstimabatur.

Super 307. *Art. Proc. fol. cit. ter. dixit* = Noo mostrò il Servo di Dio mai aria di superiorità, ne mai fe pompa o de' suoi natali, o della sua letteratura, ma sempre fu da me, e da tutti ravvisato per un perfetto modello di Umiltà.

§.167.
Omnium minimus putabatur.

XX. Testis *Adm. R. P. Bernardus a Marano Guardianus Coenobii Cappucinor. Argentii ann.* 69. *circ. super* 298. *Art. Proc. fol.* 1543. *dixit* = Posso io attestare con tutta verità, che oel solo mirare il Servo di Dio vi ho sempre ravvisato un modello perfetto di Umiltà, e oell'ammonire, e nel cooversare riputandosi sempre tutto che Superiore; e Vescovo, come il minimo di tutti, e mi ricordo io particolare, che esseodo capitato il Servo di Dio in questa nostra Chiesa oel giorno, che si solenoizzava la Festa del glorioso S. Antonio di Padova, e veduto un gran coocorso di popolo stimò bene di fare un sermonç, ma prima ne cercò il permesso dal P. Guardiaoo, se si fusse di ciò compiacioto, al che sentire il P. Guardiano, non che tutti noi altri Religiosi, restammo mortificati, e sorpresi per uo sì eroico atto di Umiltà.

§.168.
De Populo verba faceret licentiam petiit Antistes.

De visu.

§.169.
Qui æstimationem abhorrebat.

XXII. Testis *Rmus D. Michael Izzo Canonicus Cath. S. Agathæ ann.* 54. *circ. super* 298. *Art. Proc. fol.* 1668. *ter. dixit* L'Umiltà del Servo di Dio, la rilevai dalla bassa idea avea di se stesso, dalla maoiera, come voleva esser trattato da' sooi Familiarj, ooo meno, che da chiuoque lo trattava, faceodo seder tutti alla sua presenza, e ooo usaodo mai parole altiere, o aotorevoli: e questa grande Umiltà appariva dalle sue vesti, dalla facilità, coo cui si reodeva a' poveri ed iofermi, ed io ogoi altra occasione.

De visu.

§.170.
Titulos, atque honores respuebat.

XXIII. Testis *Rev. D. Paulus Reale Cappellanus Collegiatæ Airolæ Diœc. S. Agathæ ann.* 55. *circ. super* 298. *Art. Proc. fol.* 1688. *ter. dixit* = Posso attestare, che il Servo di Dio ebbe in grado eroiço la virtù dell'Umiltà, e compresi dal basso sentimento aveva di se stesso, e dalle umili parole, colle quali esprimeva il suo sentimento, sottoponendolo volentieri al parere altroi, dal rifiuto anche di que' titoli, ed oori, che gli eran dovuti, dallo raccomandarsi alle ora-

zio-

§.171. *Antiſtitis ſupellectilis familiæque paupertas.*

zioni di tutti, e da ogni altro suo portamento = *Et fol.* 1689. = Appariva questa sua Umiltà anche nel vilissimo mobile di sua casa, nel letto, che poteva piuttosto dirsi di suo incomodo, che di comodo, nella sua corte, che consisteva in un sol Servitore di livrea, ed in ogni altro, di maniera che con verità dir si poteva, ch' Egli era un modello di volontaria povertà.

§.172. *Imperans Caritatem eam humilitate miscebat.*

XXV. Testis *D. Dominicus Antonius Jannella Airolæ V. S. D. FAMULUS annor.* 64. *super* 104. *Art. Proc. fol.* 1722. *ter. dixit* = Qualora mi comandava', soleva dire = *Fate questo per amor di Dio, soffritelo per amor di Dio* = ed altre simili espressioni.

§. 173. *Probatur idem.*

Super 298. *Art. Proc. fol.* 1725. *ter. dixit* = Per quanto io potei conoscere, il Servo di Dio fù umilissimo con tutti, ed anche con me, ed ogni altro della sua piccolissima corte, quando comandava, sembrava, che più presto pregasse a favorirlo.

§. 174. *Subtus scalam Cubiculum ſibi eligens Sociis commodiora reliquit.*

XXXI. Testis *Excellen. D. Januarius Viscardi Medicinæ Professor ann. 66. super* 305. *Art. Proc. fol.* 1862. *dixit* = Mi ricordo benissimo, che il Ven. Servo di Dio venuto in mia Patria (di Casal nuovo Diocesi di Napoli) con alcuni Compagni Sacerdoti, alloggiò in una Casa, in cui non vi erano che tre sole camere, che furono dal medesimo cedute a' suoi Compagni, riserbando per se un sottano piccolo, che si trovava sotto la gradioata delle sodette tre camere. Questo basso, che stava sempre disabitato, era oscuro, umido, e quasi grondante di acqua, ed ivi il Servo di Dio abitava, e dormiva. Un giorno il Duca di quel Casale D. Girolamo Cnomo in compagnia del fu mio Padre Dottor Fisico D. Scipione, ed io, che allora ero ragazzo, ci portassimo a visitarlo, e vedendo esso Sig. Duca, che abitava in quella piccola stanza terrena, e così impropria, considerando la nascita, e le fatighe, che si facevano dal Servo di Dio in quella Missione, per cui poteva riceverne grave nocumento alla salute, restò ammirato con noi esso Sig. Duca della grande Umiltà, e disprezzo di se stesso, che usava il Servo di Dio col posporsi a' suoi Compagni, a' quali aveva cedute le camere, riserbando a se quel tugurio: e con replicate istanze, e premure pretese di condurlo al suo Palazzo Ducale: ma il Servo di Dio rispose alle offerte con ilarità dicendo: *Sig. Duca, vi ringrazio; io quì stò bene, e mi ci trovo comodo*. E licenziatici, ci partimmo con esso Sig. Duca pieni di confusnsione, ammirando, ed encomiando la sua Umiltà e mortificazione.

§.175. *Princeps V.S.D. humilitatem cubiculique paupertem demiratus ſui palatii ipſi obtulit hospitium sed fruſtra.*

Ex Process. Ordin. Nuceriæ.

De diuturna experientia

I. Testis *Rmus P. D. Andreas Villani Rector Major Congregat. SSmi Redemptoris Socius, DIRETOR, & CONFESSARIUS V.S.D. ann.* 83. *circ. super* 149. *Art. Proc. fol.* 281. *terg., & seqq. dixit* = E' verissimo, ed a me costa per averlo per cinquant'anni praticato, come uno de' primi suoi Compagni nella Fondazione, distinguendo i tempi della maniera tante volte spiegata, e di continuo sino alla di Lui preziosa morte per gli accennati anni tredici in circa, da che di bel nuovo si ritirò in questa Casa di S. Michele, fatta ch' ebbe la rinuncia del Vescovado, e per averlo talvolta diretto, consigliato, che l'Umiltà di Monsignor di Lignori fù la più soda, e profonda, e la più sincera, e disinvolta, che desiderare si possa in un' Anima san-

§.176. *V.S.D. Humilitatem Teſtis heroicam fuiſſe teſtatur.*

§.177. *Se nihili ducebat.*

santa. Sempr' ebbe di se, e delle cose soe un concetto tanto basso, che non degnava nè sè, nè le cose sue d'altra occhiata, che di quella del niente. Sebbene fosse stato Egli adornato da Dio di tanti doni, e virtudi, di vita innocente, e santa, e di bravi talenti, pure stimavasi peccatore, al quale si dovesse ogni dispreggio, onde gli sembrava un niente quanto pativa. A chi li riferiva, che vi era persona, che diceva aver' Egli commesso qualche difetto, Egli non se ne purgava, non ribatteva la calunnia, o toglieva l'abbaglio, come a Lui importasse un niente, facendo umile, e paziente, senza nemmeno dare un segno col viso. Ed appunto perciò pregava il Signore, ed usava straordinaria diligenza, che non fosse stimato nel mondo per li doni, che aveva ricevuti da Dio, nè si muoveva nè ponto, nè poco, qualora era stimato degno di sospettarsene. Difatti tutti quelli, che lo trattavano, l'hanno conosciuto, ed ammirato, come un Santo nascosto, tutto interno, tutto impegnato a coprire le opere virtuose, e prodigiose, che faceva, e quel, ch'è più, oascondeva la stessa Umiltà, sapendo, che mai meglio si fa uno credere per buono, se non quando mostra essere Umile. Quelli, che sono stati da Lui guidati, sempre hanno inteso da Lui questa massima di tener cioè sempre nascosto agli occhi degli Uomini le grazie speciali, che Iddio loro faceva, e gli atti speciali di virtù, che non eran communi. Quindi conoscendo Egli benissimo, che bene allo spesso veniva altamente stimato dalle persone, che per mezzo suo ricevevano lume, grazia, pace interna, forza, ajuto, consolazione, divozione, e liberazione da' travagli, anche per via soprannaturale, compensava con un'altra santa industria questa stima, cioè con mostrarsi semplicetto, imperito, poco accorto, e sovente, come un bambino di pochi anni. D'onde poi nasceva, che d'alcuni, i quali non penetravano il fondo della sua virtù, era deriso, e disprezzato, e stimato da poco, e ciò specialmente gli avveniva in qualche maniera con Uomini di vaglia, che venivano a bella posta per esplorarlo. Ma quando la gloria di Dio, il bene delle anime, e l'obligo suo altrimente richiedevano, allora si vedeva dentro la stessa sua tranquillità, e santa semplicità esser Uomo di grande impegno, di pronto, e sano consiglio, e di prudenza straordinaria, e superiore non poco a molti altri Uomini, perchè prudenza sovraumana, la quale si chiama scienza de' Santi, a differenza dell' umana, la quale altro non è, se non provata follia d'innanzi a Dio. Per la sua grande umiltà nè in gioventù, nè in vecchiaja, nè co' suoi, nè con gli estranei, nè con giovani, nè con vecchj, nè con sudditi, nè co' Superiori, nè con uguali, nè con figli spirituali, nè con dotti, nè con ignoranti parlò mai in aria di Maestro, ma sempre in uno portamento civilissimo, rispettoso, e soave, certe volte dimandando, ed interrogando, o facendo uscire di bocca a chi udiva, quel, ch'Egli avrebbe voluto dire: altre volte raccontando cose dette da altri, o fatti accaduti, e con pochissime parole positive, accompagnate, come si deve credere a motivo del suo spirito di contemplazione, coll' orazione a Dio, che, come ho riferito altrove, tenne sempre a se presente. Con questi modi si privava Egli dell' onore, che l'avrebbe recato il suo gran sapere, il quale veniva più da Dio, che dallo studio. Usava ancora ogni industria nel celare i doni di Dio, tanto spirituali quanto naturali, e gli acquistati col suo studio, e colla esperienza, dove non

§. 178. *Donis a Deo ditatus se peccatorem spernendum æstimabat.*

§. 179. *Calumniari audiens tacebat humiliter.*

§. 180. *Sanctum in humilitate latentem demirabantur omnes.*

§. 181. *Humilitatem humilitate tegebat.*

§. 182. *Singulares Virtutum actus tegendos esse docebat.*

§. 183. *Quibus erat æstimationi birdus, vilis, minusque habens videri studebat.*

§. 184. *Una Dei gloria animarum salus munusque suum supernis Donis cumulatum ostendebant.*

§. 185. *Omnibus facilis, urbanus, ac mitis alloquebatur.*

§. 186. *Quod sapienter dicere voluisset ab aliis dici satagebat.*

§. 187. *Superna, ac naturalia Dona extra necessitatem humilitate tegebat.*

non era precisa necessità di adoperarli, non in altre occasioni adoperandoli, se non quando era necessario per la gloria di Dio, e bene del Prossimo. Non si fece mai avanti, nè procurò mai protezzione, nè la stima propria presso i Superiori, anzi non ai difendeva in ninna cosa, che se li opponesse, e proibiva a' suoi, che lo difendessero, nè parlassero di Lui, avendo sempre dato a conoscere, ch' esso altro non voleva, se non l'onore di Dio, e che poco curava la propria abjezzione. Esercitò una gran Umiltà verso le persone anche più vili ne' fatti, nelle parole, e nel tratto, quale suo tratto dolce, soave, e giocondo, e pacifico mai lasciava non meno quando era non curato, o era disprezzato, che quando se li facevano onori grandissimi, anche per le strade, dove uscivano tutti i devoti Fedeli dalle Case loro fuori però di questa Città, quando passava, e quando l'incontravano per strada, li baciavano la mano, e le vesti, e se l'inginocchiavano d'avanti pregandolo di benedizione. Ciò accadeva ancora nelle Missioni, che faceva prima di esser fatto Vescovo, cose da me vedute, quando sono ito con Lui, e di udito da testimonj di veduta. E con ciò esercitò tra l'altre cose di meraviglia insigne, e di edificazione, una virtù sovraumana in convertire anime, ed introdurre nelle Case la pace, e la concordia. Tutto ciò nientedimeno produceva in Lui maggiori sentimenti di Umiltà ricevendo quelli onori, come un istromento di Dio, al quale tutto l'onore si conosceva chiaro, ch'Egli faceva ridondare. Conversava volentieri con poveri, e con gl' idioti, benchè lo facesse con brevità cortese, e con serietà benigna, per cui avevano con Lui gran confidenza, massimamente perchè di coore gli ajutava, e procurava farli da altri ajutare, a tenore delle particolarità deposte. Dove poi non importava l'onore di Dio, ed il bene del Prossimo, si mostrava credulo, e meno istruito di loro, e non stendiava dell'ignoranza, e dell'importunità, sebbene poi, quando li pareva, che potevano esser soddisfatti, cortesemente li licenziava. Oltre delle cose già dette si è veduto ancora, che costituito Egli in somma stima, fu sempre Umile di una maniera però sempre disinvolta, e mai affettata, rispettando tutti, non riprendendo veruno aspramente, o alteratamente, non discreditando veruno, nè giudicando le operazioni altrui, o falsando il giudizio, che alle volte internamente ne faceva giusto, e raggionevole, per non prevenire il giudizio legittimo, godendo d'incontrare congiunture di essere umiliato, ed essere ad altri inferiore, come da' fatti da me deposti in particolare, il tutto con chiarezza si vede.

§.188. *Sui æstimationem nunquàm curabat.*

§.189. *Cum vilioribus magnam exercuit humilitatem.*

§. 190. *Vel cum Benefactoribus vel Persecutoribus facilis semper extitit, & mitis.*

§.191. *Non sibi, sed Deo dabat honorem.*

§.192. *Cum Pauperibus, atque Idiotis conversari libenter optabat.*

§.193. *Haud urgente necessitate se ineptum haberi studebat*

§.194. *Quo magis æstimabatur eo magis sibi vilescebat.*

§.195. *Occasionem humiliationis quærebat hilaris.*

Super 153. *Art. Proc. fol.* 286., *& terg. dixit* = Anche il suo abborrimento alle Dignità l'ho deposto, onde mi rimetto a quello ho detto; e soggiungo, che mi costa di certo, che il fu Cardinal Spinelli Arcivescovo di Napoli voleva proporre per Vescovi quelli Missionarj, che si erano più contradistinti nelle Missioni. Avendo ciò inteso il Servo di Dio per evitare tale onore, lasciò subito le Missioni, che si facevano nella Diocesi di Napoli, ed andò a farle altrove. Quando poi Monsignor Rosa Cappellano Maggiore voleva nominarlo Arcivescovo di Salerno, appena lo seppe il Servo di Dio, che pose tutt' i mezzi per farlo desistere, come mi costa per averlo inteso.

§.196. *Ne Episcopus fieret Missiones alio transtulit.*

§.197. *Ne Salerni Archiepiscopus eligeretur satagit plurimum.*

II. Testis *Adm. R.P.D. Joannes Mazzini Consultor Generalis Congregationis SS. Redemptoris Socius, DIRECTOR, & CONFESSARIUS* De diuturna experientia.

RIUS V. S. D. annor. 83. *Sanctitatis fama commendatus, juxta* 14. *Interrog. Proc. fol.* 380., *& seq. respondit* = Siccome sentiva Egli estremo gusto, e contento nel vedere, che taluni lo disprezzavano, e non lo stimavano, così poi somma era la sua pena, ed afflizzione in vedere, che tutti lo stimavano, lo veneravano, e lo tenevano per Santo. Non altro erano le sue parole, che chiamarsi peccatore, uomo ignorante, e che altro non meritava, che obbrobrj, dispregi, iogiurie, ed avvilimenti. Diceva a tutti, che con Lui trattavano nel licenziarsi da essi, che avessero pregato il Signore per Lui. Ed acciò non ne facessero conto alcuno, compariva con vesti poverissime, vili, e rattopate, affinchè chi lo vedesse, l'avesse giudicato un mendico, e come tale l'avesse disprezzato, e vilipeso, e prima di esser Vescovo non andava in carrozza, nè in calesso, ma sopra un somaro non solo per le campagne, ma eziandio dentro la stessa Città di Napoli. Andando Egli in una Missione con li suoi Compagni, ed andando costoro in calesso, ed Egli a cavallo ad un somaro, fu stimato essere il Cuoco de' Missionarj, e pur' era il di loro Superiore Generale. Fu anche prova di Umiltà non meno, che di molte altre virtù la rinunzia, che fece della Primogenitura, delle ricchezze della paterna Casa, della professione di Avvocato, degli avvanzamenti, che avrebbe fatti nel secolo, e delle altre ricchezze, che avrebbe acquistate, e si fece Prete, e nel far voto dopo la Fondazione della nostra Congregazione, di non accettare veruna Dignità fuori della medesima. Il disgusto, ch'ebbe di essere stato fatto Vescovo di S. Agata de' Goti, e l'umile rinuncia fattane, che ne fece, per fare eliggere altro Soggetto, si fu grande certamente, come tutti, ed io benissimo conobbimo. Il dolore, e la pena sua gradissima, però lo fu, quando il Pontefice Clemente XIII. non volle una tal rinuncia accettare, ed avendo il Servo di Dio umilmente dato motivo al Papa di accettare la rinuncia, perchè aveva fatto il sodetto voto, il Papa li comandò espressamente, che accettasse, e rispetto al voto glie lo dispensava; onde giunse un tal dolore, e pena a talmente combatterlo, che ne ritrasse una mortale infermità. Non solo mai nominava la sua nobilissima Famiglia, ma la nascondeva per comparire come uno di bassi natali, e con fina industria procurava di nascondere la sua scienza, dottrina, e li suoi bravi talenti, siccome i doni di natura, e di grazia, che il Signore li aveva dati in tal maniera, che dopo morte ai sono sapute le cose sopranaturali, ch' Egli occultò mirabilmente in vita. Usò ancora somma industria per farsi stimare scimunito, ignorante, e da nulla, specialmente verso gli ultimi anni di sua vita con parlare, ed operare come se fosse un Ragazzo di due, o trè anni; ma questa sua santa industria a niente giovò alla sua Umiltà, giacchè da coloro, che penetravano il fondo delle cose, invece di scemare, maggiormente crescevano nel concetto della sua savierza, dottrina, e santità.

§. 198. *Sui contemptu hilaris affectu tristis.*

§. 199. *Peccatorem se nominans se, aliorum precibus commendebat.*

§. 200. *Detritis vestibus jumento vehebatur ut despiceretur ab aliis.*

§. 201. *Sociis Rhedo sedentibus & ipse jumento non Superior sed Coquus habitus est.*

§. 202. *De quacumque abdicanda Dignitate votum emisit.*

§. 203. *Quod Pontifex Episcopatus abdicationem recusavit præ angustia in morbum incidit.*

§. 204. *Ortum Nobilitate clarum, usuque Dona celare studebat.*

§. 205. *Plurimum sategit ut hardus æstimaretur & vilis.*

§. 206. *Quo magis se humiliabat eo magis exaltabatur ab aliis.*

De visa

§. 207. *Se merum nihil æstimabat.*

V. Testis *Adm. Rev. D. Gerardus Petrone Parochus S. Felicis Neapolis annor.* 72. *super* 149. *Art. Proc. fol.* 611. *terg. dixit* = Io ho conosciuto nel Servo di Dio Alfonso Maria di Liguori, e sò che tutti ravvisarono in Lui uno spirito di profondissima Umiltà. Altri sguardi non fù veduto dare a se, ed alle cose sue, che quelli del niente. Si stimava a tutti inferiore, non sapeva altre parole usare, che quel-

quelle di avvilirsi, confondersi, e dichiararsi l'uomo più vile, ed ignorante del Mondo. In ogni volta, che mi licenziava da Lui, con espreasioni umili, ed edificanti si raccomandava alle mie orazioni, e sacrificj, e lo stesso faceva con tutti, che lo dicevano, che così ancora con essi loro faceva: godeva de' disprezzi, e si affliggeva, quando lo stimavano, ed ooravano.

§.208. *Humilibus nominibus sese appellabat.*

§.209. *Sui contemptu hilaris, æstimatione tristis.*

Super 150. *Art. Proc. fol.* 612. *dixit* = Per amore di detta virtù volle sempre comparire avanti al Mondo vile, ed abjetto, e perciò nelli viaggi non andava in calesso, ma sopra un vile somaro, e così povero di vesti, che' era stimato un medico, ed andando gli altri suoi individui, che viaggiavano con Lui a far Missioni in calesso, Egli cavalcava un somaro; per la qual cosa era stimato il Cuoco, ed il più vile Laico della Compagnia; ed Egli in ciò sentire tutto si consolava, ed al contrario si affliggeva quando chi lo conosceva, ed incontrava così umile, e povero, li faceva atti, ed ossequj di somma stima: così operò fino a che fu fatto Vescovo; quantunque però se non comparì più con tanto disprezzo, tuttavia comparve sempre poverissimo, senza fasto, con vesti basse, rozze scarpe, ed in una maniera anche umile, e povera, per quanto potè sforzarsi di comparire in detto stato di Vescovo, sino a potere in deporre, che sarebbe anche da Vescovo al certo comparso della maniera già accennata prima di esser Vescovo, se da persone, che lo dirigevano, non li fosse stato proibito.

§.250. *Semper humilem aliisq. inferiorem videri curabat.*

§.251. *Antistes tamdem excoluit humilitatem.*

Super 155. *Art. Proc. fol.* 613., *& ter. dixit* = Dimostrò ancora detta virtù in aver procurato di occultare non solo la sua nobilissima nascita di antica Famiglia Napolitana del Sedile di Portanova, ma eziandio la sua dottrina, letteratura, e doni a Lui compartiti da Dio, come ho veduto io, e tutti.

§.212. *Natalium claritatem suaq. doctrina excellentiam celare studebat.*

Super 156. *Art. Proc. fol.* 613. *ter. dixit* = Giunse a tal segno la detta sua Umiltà, che non solamente s'industriò di comparire sempre uno sciocco, ed un Uomo da poco, acciò niuno ne avesse fatto conto, ma eziandio negli ultimi anni di sua vita procurò, che ognuno lo tenesse per scimunito, e privo affatto di cervello; ma questa sua industria niente li giovò, perchè in cambio di tenerlo per tale, io, e tutti maggiormente crebbimo nella stima, e concetto della di Lui santità.

§.213. *Bardum, ac mente captum judiceri satagit.*

XXVI. Testis *Illmus, & Rmus D. Joannes Baptista Coppola Episcopus Cassanensis ann. 77. Juxta 14. inter. Proc. fol.* 1661. *ter. & seqq. respondit* = La sua Umiltà era troppo grande, e profonda per quel tempo, che l'ho praticato, ho cooosciuto in Lui un bassissimo sentimento, che avea di se stesso. In particolare mi ricordo, che essendo stato richiesto da una Religiosa del Monistero del Rosario di Napoli, per consigliarsi coo Lui, il Servo di Dio mi disse: *queste che vogliono da me: Io sono peccatore* quali parole io conobbi, che l'uscirono dal cuore. Abborriva per questo basso sentimento, che avea di se stesso, qualsivoglia Dignità Ecclesiastica. Essendo stato eletto Vescovo di S. Agata de' Goti nel 1762. dalla sa. me. di Clemente XIII., ed essendo venuto io Napoli, mi venne a ritrovare, e mi disse: *Signor Parroco sapete, che io sono stato eletto Vescovo di S. Agata de' Goti; ma io voglio rinunciare, perchè sono quasi cieco, e di età avanzata.* Al che io li risposi, ch' era inutile la sua rinuncia, che non sarebbe stata accettata dal Papa, come in fatti seguì.

§.254. *Moniali V. S. D. consilii gratiam petenti se peccatorem esse respondit.*

§.255. *Dignitates abhorrebat.*

§.256. *Ad Episcopatus onus subsistendum se imparem profitetur.*

De visu

XXXVI. Testis *Adm. R. D. D. Carolus Mario Zamboli Presbyter Sæc., & Missionarius Neapolit. ann. 77. circ. juxta 14. inter. Proc. fol. 1954. ter., & teq. respondit* = Dacchè Egli si portò nella Terra de' Ciorani invitato colà, come credo, dalli Sacerdoti Secolari D. Gennaro, e D. Andrea Saroelli figli di D. Angelo Barone di detta Terra, in compagnia di alcuni pochi Padri, abitò nelle Case di esso Barone, dal quale, o pure da detti suoi figli, ottenne porzione di quel luogo, dove al presente vi è la Chiesa, e Casa della sudetta Congregazione. Si diede indi principio ad una picciola Chiesetta, ed una picciola Casa, che contava poche Stanze, niente sufficiente al comodo degl' Individui, ed il Servo di Dio elesse per sua abitazione un stanziolino formato sotto una grada di legno, munita di tavole con una picciola porta, dentro del quale vi era un picciolo letto lungo quattro palmi incirca, onde doveva rannicchiarsi tutto per poter dormire, quale stanzolino ho veduto con propri occhi di soppiatto = *Et fol. 1956.* = Sò inoltre per averlo veduto nell' occasione, che il Servo di Dio si è portato in Napoli da Vescovo, per lo più andava a piedi per la Città, vestito col semplice abito della sua Congregazione. e distinguevasi solo per una Croce Vescovile, che portava in petto, che dicevasi esser di argento indorata, e così vestito si portò nella più volte detta Congregazione del Padre Paone a chiedere la Missione per la sua Diocesi. Esattissima fu l'osservanza delle regole nel corso delle Missioni, che si facevano dal Servo di Dio, Esso nell' andare, o ritornare dalle missioni non faceva uso di cavalli, o calesso, anche spontaneamente offertili, ma se il luogo delle missioni era vicino, andava a piedi coa Compagni; se distante, cavalcava il somaro, come si faceva anche da Compagni.

§.217.
Saltus scalam ligneam cubiculum sibi selegit.

§.218.
Parva cubili cubabat.

§.219.
Sua Congregationis habitu incedebat Antistes.

§.220.
In itinere aut pedibus incedebat aut jumento vehebatur.

Ex Processu Ord. S. Agathæ

XX. Testis *Rmus D. Franciscus Paulus Puoti Canonicus Metropolitanæ Neapolitanæ Locumtenens Archiepiscopalis, & Vicarius Generalis Abbatiæ S. Antonii Abbatis ann. 64. Super 153. Art. Proc. fol 876., & ter. dixit* = Per tutti gli anni trediei, che il Servo di Dio governò questa sua Diocesi, sempre che io veniva ogni anno a villeggiare in questo mio Paese, e veniva a trovarlo, Egli m'incaricava, che nel ritorno, che faceva in detta Città, cooperato mi fossi presso il Papa, che li permettesse di rinunciare questa sua Diocesi: me l'incaricava però con molta efficacia per motivo, come Egli per sua umiltà diceva, che per le sue indisposizioni, e sua avvanzata età, non potesse soddisfare all' obligo del Vescovile suo ufficio. Onde io a tante replicate sue istanze lo pregai a non fare quella rinuncia, perchè privava le anime della sua Diocesi del bene, e del profitto, che facevano colla pastorale sua cura, e vigilanza: ma finalmente Egli la rinunciò.

§. 221.
Ad Episcopatus onus sustinendum imparem se profitens eumdem abdicare satagebat, ac revera abdicavit.

XXII. Testis *Illmus. & Rmus D. Antonius Puoti Archiepiscopus Amalphitanus ann. 72. circ. Super 149. Art. Proc. fol. 992., & ter. dixit* = Per tutto quel tempo, e tutte le volte, che ho trattato col Servo di Dio, ho scorto io Lui un fondo sì grande di santa Umiltà, che nasceva da un sentimento bassissimo di se stesso, che io ne restavo ammirato. Anche gli altri, che mi hanno assicurato aver Egli continuato a sentire bassamente di se stesso, anche per l'altro

De visu

§.222.
V. S. D. humilitatem veræ heroicam Testis alliq. admirabantur.

resto

resto di sua vita sino alla morte, oc restavano stupiti. Amava per questo, e prima di esser Vescovo, come io coll' occasione detta di sopra ho alle volte osservato, e nel Vescovado ancora, e dopo fattane la rinuncia, siccome ho inteso da testimonj di veduta, amava, ripeto, di comparire vile, ed abjetto, cavalcsodo sopra uo somaro, benchè fosse oato di nobilissimi Natali, prima di esser Vescovo. Per questo foodo al raro di santa Umiltà riouncìò Egli questo Vescovado, appena fu ad esso nominato dalla San. Mem. di Clemeote XIII., oe s'indosse ad sccettarlo, se noo se per precetto dal medesimo Papa datoli, come ho deposto. Per questo ancora noo ostentò mai la sua Nobiltà, i sooi talcoti, la sua dottrina, ed i doni, che Dio compartiti gli aveva, che anzi procurava di nascoodergli.

§. 223. *Vulgaris abie Rusq. videri cupiebat.*

§. 224. *Ortus, ingenii nobilitatem, atq. alia Dei dona celare studebat.*

XXVII. Testis *Ad. R. P. D. Carminus Picone Missionarius Congregationis SSmi Redempt. an. 62. Super 133. Art. Proc. fol. 1335. ter. dixit* = Mi raccontò il Servitore del fù Moosignor Gentile, Vescovo di Cerreto, chiamato Pasqoale (non me oe ricordo la casata) già morto, che essendo aodato il Servo di Dio io Cerreto per trattare col detto Monsignor Gentile uoa nuova Foodazione di Casa di nostra Congregszione oella sua Diocesi di Cerreto, il detto Pasquale vedendolo così lacero, e cencioso, lo stimò uo vagabondo, che però in vece di far sapere al detto soo Padrone, che vi era fuori della Sala un Forastiero, che voleva parlargli, gli fece fare una lunga anticamera, dicendogli, che Monsignore stava impedito, e perchè Lui nel medesimo tempo si trovava scopando la detta Sala, seguitò a scopare, e da quando in quando per disprezzo gli msndava la polvere in faccia. Finalmente avendo il detto Pasquale domandato al Servo di Dio, come si chiamasse per portare l'imbasciata al suo Padrone, entrò deotro la Sranza del Vescovo, e gli disse, che fuori vi era Don Alfonso di Liguori. Appena ciò inteso da Moosigoor Gentile, che subito domandò gli abiti per comporsi, ed uscire all' incontro a ricevere il Servo di Dio. Il detto Pssquale ciò vedendo, e temendo nello stesso tempo di ricevere una forte correzzione dal suo Padrone, per l'insulto fatto al Servo di Dio, da lui non conosciuto, qualora questi ne avesse fatti i sooi lamenti con Monsignore suo Padroue, si aodiede a nascoodere; ma il Servo di Dio, secondo mi diceva lo stesso Pasquale, noo solo non si risentì, o si alterò per lo disprezzo fattogli da lui, ma neppure ne fece alcun lamento col Vescovo.

De visu

§. 225. *Episcopi Famulus vestibus humilem V. S. D. videns vagum existimans Domini cubiculum ingredi prohibuit.*

§. 226. *Injuriam a Famulo acceptam haud cum Domino questus humilitate, ac patientia tulit.*

Super 155. Art. Proc. fol. 1340. ter. dixit = Per la stessa csusa di scienza depongo, che il Servo di Dio procorò sempre di nascondere la sua nobilissima nascita, i suoi talenti, e li stessi doni, che Dio compsrtito gli aveva. Mi rittovsi io presente, stando di stanza nella nostra Casa de Ciorani, dove ancora abitava il Servo di Dio, allora quando essendosi colà portato un Giovane per parlare col detto Servo di Dio, non potendolo sopportare gli disse= *che Eccellenza, che Eccellenza, dite Vostra Riverenza.*

§. 227. *Ortus sui claritatem caseraq. Dei dona celare satagit.*

§. 228. *Honoris titulos maxime abhorrebat.*

XXVIII. Testis *Dominus Antonius Schettino Airolæ Diœc. S. Agathæ minor. 85. circ. Juxta 14. inter, Proc. fol. 1369. ter., & seq. dixit* = Sò di certa scienza per quel tempo, che si trattenne io Sagra Visita in questa Città di Airola &c. si vedeva serrato dentro ona stanza il resto del giorno, che non stava impiegato a fare le sne orazioni, non avendo permesso starseoe oel quarto grande a Lui preparato, ma si scelse una stanza segregata più piecola, per attendere maggiormeote alle sue divozioni, e noo essere dagl' altri distolto.

§. 229. *Airolæ amplis ædibus recusatis in humili se recepit cubiculo.*

XLI. Te-

De visu.

XLV. Testis *Perillustris*, *& Adm. R. D. Vincentius Testa Canonicus Ecclesiæ Cathedralis S. Agathæ Gothorum ann.* 44. *Super* 149. *Art. Proc. f.* 1775., *& ter. dixit* = Grandissima sempre si vide l'Umiltà risplendere nel Servo di Dio: aveva Egli bassissimo sentimento di se stesso; volentieri si raccomandava alle altrui orazioni; non curava ricevere affronti, ed ingiurie, lontano sempre da ogni ombra di gloria, che da il Mondo, sdegnava titoli, ed onori. Avendo il Santo Prelato provveduta questa Sacristia della Cattedrale di più Arredi Sagri, ed in particolare di una torna di drappo ricco forastiere, ricusò, e non volle mettervi la sua impresa, quantunque ve n' era l' esempio de' suoi antecessori Vescovi, nè volle, per quanto avesse fatto, mai apporre impresa alcuna, come al presente si vede. Amava di comparire avanti gli uomini vile, e cencioso; a qual proposito mi ricordo aver inteso, che il Servo di Dio nel mentre, che girava con altri suoi Padri colle sante Missioni, entrò solo in una Chiesa di Aversa per celebrare la santa Messa, il Sacristano di questa avendo veduto il Servo di Dio in mal arnese, e non conoscendolo, gli disse: *Vuoi empirmi gli apparati di pidocchi?* e subito lo licenziò; al che il Servo di Dio uscì dalla Chiesa senza scomporsi; e datasi la voce per quella Città, ch' era venuto il P. D. Alfonso, che subito accorsero molte persone di alto grado a baciargli la mano; al che vedere il Sagristano restò confuso, ma il Servo di Dio senza lagnarsi, non si diede inteso di tale affronto ricevuto.

§.230.
Gloriæ procul ab Umbra injurias æquo ferebat animo.

§.231.
In S. Suppellectili a V. S. D. Cathedrali dono data stemma suum apponi noluit.

§.232.
Ædituus V. S. D. videns habitu pauperem ipsi Sacrum facere denegavit.

§.233.
De eventu haud questus Alphonsus injuriam æquo animo tulit.

De propria experientia

L. Testis *Perillustris*, *& Adm. R. D. Cæsar Mechella Canonicus Cath. S. Agat.*, *& V. S. D. SECRETARIUS, ET CONFESSARIUS an.* 48. *circ. super* 149. *Art. Proc. fol.* 1928. *ter.*, *& seq. dixit* = Avendo il Servo di Dio fatto fare con suo denaro una terna per questa sua Cattedrale, non volle, che ci si mettesse la sua impresa, siccome neppure la fece dipingere, ed in questo suo palazzo, benchè da Lui accresciuto di fabrica necessaria, ed in quello di Arienzo. Questo Capitolo poi fece fare un' impresa di legno, e la fece collocare sulla porta maggiore di questa Cattedrale; siccome neppure si vede alcuna sua impresa nella magnifica Chiesa Parrocchiale di Santa Maria a Vico di Arienzo, da Lui promossa: contrasegni sono questi indubitati della sua eroica Umiltà.

§. 234.
Neque in Suppellectili Cathedrali donata, neque in Episcopiis, suæ Familiæ stemma apponi permisit.

§. 235.
Idem probatur quoad novum Templum a se excitatum.

LI. Testis *Perillustris*, *& Adm. R. D. Joseph Jermieri Canonicus Ecclesiæ Cathedralis S. Agathæ Gothorum ann.* 60. *circ. Super* 149. *Art. Proc. fol.* 1971. *& ter. dixit* = Non volle Egli, che si dipingesse alcuna sua impresa, della sua famiglia, nè in questo suo palazzo, benchè accresciuto da Lui di fabbrica, ch' era necessaria, nè in quello di Arienzo, nè tampoco nella Chiesa pur troppo magnifica, che si cooperò far fabbricare in S. Maria a Vico Casale della terra di Arienzo: neppure volle, che detta sua impresa si mettesse nella ricca terna, che fece per questa sua Cattedrale, il che vedendo questo suo Capitolo, fece fare una sua impresa di legno, e la fece situare sulla Porta Maggiore di detta Chiesa. Cavalcava ancora, quando usciva in visita sopra un vile somaro, nè voleva cavalli, o muli con sella, e gualdrappa, palliando questa sua Umiltà col pretesto, ch' era vecchio, siccome io vedeva colla detta occasione di sopra.

§. 236.
Idem probatur a Teste.

§. 237.
Diœcesis loca perlustraus jumento utebatur.

Concordant *in Proc. Apost. Nuncrino Testis IX. Proc. fol.* 802. *& seqq. XXV. Testis fol.* 1475. *terg. & seq. XXVII. Testis fol.* 5518. *& ter. XXIX. Testis fol.* 1712. *ter. XXX. Testis fol.* 1830. *& seq. XXXVI.*

Te-

Testis fol. 2395. XLIX. Testis fol. 3211. LI. Testis ex Off. f. 4276. ter. LIII. Testis ex Off. fol. 3369.

Ex Proc. Apost. S. Agathæ III. Testis Proc. fol. 684. & ter. IV. Testis Proc. fol. 764. VIII. Testis Proc. fol. 906. IX. Testis Proc. fol. 987. & seq. X. Testis Proc. fol. 1064. & seqq. XI. Testis Proc. fol. 1087. & 1132. XII. Testis Proc. fol. 1229. & ter. XXI. Testis Proc. fol. 1595. XXVI. Testis Proc. fol. 1761. XXXIV. Testis ex Off. Proc. fol. 1909. ter. & seq. XXXVI. Testis ex Off. Proc. fol. 1994.

Concordant Testes utriusque Processus Ordinarii Brevitatis gratia prætermissi.

DE DONIS SUPERNATURALIBUS

Num. 31.

Ex Processu Apost. Nuceriæ.

V. Testis *Fr. Alexius Pollio Laicus Congr. SS. Redemptoris, & V. S. D. FAMULUS PER POSTREMOS ANNOS 25., ann. 54. circ. Juxta 29. Inter. Proc. fol. 397. respondit* = Un certo Diacono nominato Don Orazio Caccabale a me cognito, questo, il Servo di Dio, per ragione, che era un poco smoderato nel vino, non volle ordinarlo Sacerdote, differendone l' ordinazione sin a tanto che si fosse emendato, e dati i segni dell' emenda, l'ordinò, paternamente ammonendolo, come mi attestò il Canonico D. Marcantonio d'Ambrosio, che si trovò presente, dicendoli fra l' altro il Servo di Dio queste parole = *Stà in cervello, lascia il vino, perche se non lo lasci, questo sarà il tuo destino*; Dopo aver il Servo di Dio rinunciato il Vescovado, e ritirato in questa Casa di S. Michele di sua Congregazione, essendo stato io necessitato di portarmi in Arienzo incontrai il di costoi Fratello Don Pascale Caccabale, Professore di Medicina, il quale nel vedermi mi disse Alessio: Ha sapnto Monsignore il fatto di mio Fratello Don Orazio? A questo io risposi non saper niente, Lui non avendo animo di manifestar la morte del sudetto suo Fratello, senza dirmi niente si licenziò, ma essendomi portato a visitare il Canonico Don Marcantonio d' Ambrosio, questi interrogatomi, se mi era venuto a notizia il fatto della morte di Don Orazio Caccabale, li dissi di aver incontrato il suo Fratello, e di non avermi detto altro, se non se, se Monsignore aveva saputo niente di suo Fratello, e nient' altro. Lui il Canonico mi raccontò il fatto di esser morto D. Orazio per esosa del vino, secondo la Profezia del Ven. Servo di Dio, perche in ritirarsi in sua Casa, in vece di prendere la scalinata prese la via del Pozzo, ed ivi cascando morì soffogato.

§. 1. *Diaconum arguens, ipsum vino periturum prædixit eventumque.*

De propria experientia

Juxta idem Inter. Proc. fol. 398. ter. respondit = Nel tempo del Governo della Diocesi di S. Agata, stando inferma donna Orienzia moglie del Signor Don Lelio Romano, principale Galantuomo della terra di Arienzo, ritrovandosi nell' istessa terra il Servo di Dio, e perche Lui era solito di visitar gl' infermi, volle visitarla, giunto al palazzo del sudetto D. Lelio, e ricevuto come si doveva, nel venire prima di salire a vedere l' inferma, pregato per la salute della moglie, si dal Consorte, che da domestici, Egli il Servo di Dio rispose = *E morta*, e questo l' intesi io trovandomici presente, vedendo l'afflizione di detto Don Lelio, che piangeva alle replicate voci del

§. 2. *Ægrotam certo moriturum ejus Viro aliisque patefecit.*

§.3. *Paulo post vaticinium ægrota mortem oppetiit.*

del Servo di Dio, *è morta quietatosi*; come infatti la visitò, e dopo due, o tre giorni morì, non ricordandomi, l'anno preciso, per la lunghezza del tempo. Dippiù trovandosi infermo nel Monistero di S. Pietro Martire di Napoli il Maestro Fra Tommaso Caputo Domenicano, Direttore del Ven. Servo di Dio, e Rettore del Seminario di S. Agata de Goti, uomo di sperimentata probità, e Dottrina, venendo il Servo di Dio pregato dalle Religiose del Monastero di S. Anna di questa Città di Nocera, che avesse pregato Dio per la salute di questo infermo Religioso, per essere stato uno de Priori del loro Monastero, non passarono pochi giorni dopo questa raccomandazione delle Monache, che verso l' ore 22. del giorno di Domenica, chiamatomi il Fratello Francescantonio Romito mi disse = *Alessio non sai, che Monsignore mi ha detto, che il Padre Maestro Caputo è morto*, e replicarogli Egli, nò Monsignore, hanno scritto le Religiose di S. Anna, che stà ammalato, in ciò sentire il Servo di Dio disse = *Via via è morto, è morto*, spinto io allora dalla curiosità, per accertarmi della verità, per ragione, che il P. Maestro Caputo stava di stanza in Napoli, come dissi nel Monistero di S. Pietro Martire, ne feci scrivere dal Fratello Francescantonio, a Don Salvadore Tramontano, il quale portatosi di persona in questa Casa di S. Michele, mi assicurò della morte di questo soggetto sortita alle ore due della notte dell' istesso giorno, in cui alle ore 22. il Ven Servo di Dio l' avea predetto, dicendo = *è morto, è morto*. Dippiù trovandosi in visita il Ven. Servo di Dio nella Città di Ariola, venutali a notizia, che un Figliuolo di anni tredici, si ritrovava infermo, senza aver ricevuto ancora il Sagramento della Confirmazione, senza perdita di tempo si portò accompagnato da me, nella propria abitazione di costui per cresimarlo, ma non appena entrato il Servo di Dio nella stanza del medesimo, che li disse = *Pasquale stà allegramente, da quì ad altri tre giorni, te ne anderai in Paradiso*, giunto il terzo giorno notabilmente migliorò, dando fondata speranza di guarigione per non comparire alcun segno di morte, quando in un' istante verso la fine del terzo giorno, aggravatosi il male, se ne morì, giorno appunto predetto, e verificato. Dippiù quattro anni in circa prima di passare il Ven. Servo di Dio all' eterno riposo, si trovava in questa Casa di S. Michele un giovane chiamato D. Raffaele Nicastro, raccomandato dal Signor Consigliere D. Gaetano Celani per ragione dell' accagionata salute, e vedendo questo giovane, che non ostante la mutazione dell' aria, non migliorava, con avansarsi più tosto il suo malore, mi appellò replicate volte di presentarlo al Ven. Servo di Dio per volersi raccomandare alle sue orazioni, per ottenere a sua intercessione da Dio la sanità; come infatti presentatolo al Servo di Dio, dopo averli, genuflesso baciato la mano, lo pregò ad ottenerli da Dio la salute del corpo, ma il Ven. Servo di Dio senza informarsi di che sorte era la sua infermità, quasi troncandole le parole, li disse con brevità, e questo me lo ricordo con chiarezza, essendomi trovato presente = *Figlio raccomandati alla Madonna, che ti faccia fare una buona morte*. Se ne uscì il povero giovine atterrito, si ritirò in Napoli nella propria Casa, e trà pochi giorni passò all'Eternità, pervenutane questa morte a mia notizia, e di tutta la Communità. Dippiù mi ricordo benissimo, che pochi giorni prima di sortire la morte di un' individuo di

§.4. *Absentis Directoris mortem supernè novit Sociaque nunciavit.*

§.5. *Absentis Viri mors eodem die quo V.S.D. Sodali nunciaverat revera evenit.*

§.6. *Airolæ, ægroto S. Chrismatis inuncto post triduum cœlestem gloriam pollicetur.*

§.7. *Tertio die a prædictione improviso præter omnium expectationem e vita decessit,*

§.8. *Alteri ægroto mortem vaticinavit, quæ paulo post secuta est.*

questa nostra Congregazione per nome P. D. Alessandro di Meo, celebre per la probità della vita, e profonda dottrina, per aver dato saggio di questa, oltre altri libri da Lui stampati, con un libro intitolato = *Apparato Cronologico alla storia de mezzi tempi*, trovandosi il sopradetto soggetto predicando nella Città di Nola, il Ven. Servo di Dio, ne predisse la morte: Io fatti portandolo io in unione di Francescantonio Romito per il cortidore di questa Casa di S. Michele per farli fare un poco di moto, non potendo caminare da se stesso, rivolto a me disse = *La Congregazione deve avere una gran disgrazia*, non inteso questo dal Fratello Francescantonio interrogò cosa ha detto Monsignore = li risposi ha detto, *che la Congregazione deve avere una disgrazia*, come in fatti si verificò, mentre seguì ivi la morte del sudetto Padre de Meo, nell' atto che stava predicando nell'anzidetta Città di Nola, portata tal notizia nella mattina susseguente da un Corriere mandato a posta, avendo la nostra Congregazione realmente fatta una gran perdita non solo per essere un Missionario di vaglia, ma un soggetto di profondissime cognizioni stimato tale universalmente si nel Regno, che fuori, quale notizia portatasi al Ven. Servo di Dio, dimostrò dagli atti di saperlo. Dippiù due, o tre anni prima della morte del Ven. Servo di Dio, chiamatomi a se mi disse = *Alessio da qui a torno ci è una mala femina lo sai*, li risposi Monsignore io non esco, e non entro, onde non sò niente, a questo replicò andatemi a chiamare il Parroco, soggiontoli da me, che il Parroco non poteva trovarsi in Casa in quell' ora, ma che dovendo uscire fra poco in carrozza, saressimo passati per avanti la sua Casa, e l' avrei chiamato, siccome passando per ivi, e non trovandosi il sudetto Parroco in Casa, li lasciai l' imbasciata; In fatti mentre io stava nella Portaria con Monsignore; venne l' anzidetto Parroco per nome D. Gerardo Petrone, prima però di abboccarsi col Servo di Dio gli dissi = Signor Parroco il Demonio mette certe cose in testa a Monsignore, e dice, che qui a torno vi è una mala Donna, intendendo una Meretrice, perchè così si denominano in questa Città di Nocera le male donne, il medesimo mi rispose: *E vero* volendomi individuare il nome, ma io non volli saperlo, ma accostatomi a Monsignore li dissi, è venuto il Parroco, ed entrati tutti e due nella stanza dell' udienza discorsero fra di loro con segretezza, nell' uscire però, che fece il sodetto Curato, avvicinatosi a me, disse, non mi ha saputo dire il nome? così che anche a giudizio dello stesso Parroco, questo il Servo di Dio non l' aveva potuto sapere per la strada naturale = *Et fol.* 402. *ter.* = Mi ricordo ancora, che nell' anno 1764. residendo il Ven. Servo di Dio in S. Agata, e volendo porre in ordine l' Archivio della sua Curia Vescovile, chiamò apposta, perchè pratico in questo mestiere D. Fabrizio Marteucsi Canonico Tesoriere della Collegiata di S. Andrea Apostolo di Arienzo, portatosi questo in S. Agata, e fattoli vedere dal Ven. Servo di Dio tutte le scritture, che registrarsi dovevano, li domandò del tempo, che vi doveva mettere per porle in ordine, e rispostogli, che vi era di bisogno lo spazio di quindici giorni, non fu altro, e si pose il sodetto Signor Fabrizio ad ordinar l' Archivio col trattenersi col Servo di Dio nel Palazzo Vescovile si nel dormire, che nel desinare. Non appena però era passato l'ottavo giorno,

§. 9.
Maximum Congregationi infortunium brevi obventurum vaticinavit.

§. 10.
Inopinato doctissimi Sodalis obitu prædictum infortunium evenit.

§. 11.
Senio confectus superno novit haud ita procul a domo prostitutam esse Mulierem.

§. 12.
Accitus Parochus rei veritatem affirmat. Ejus supernum lumen est demiratus.

§.13. *Canonicum, Tabularium in ordine digerentem inopinato infirmique ve Argentium necessitatis causa statim petere jussit.*

no, che fu chiamato il sudetto Don Fabrizio da Monsignore, non avendo fatto nemmeno la metà della fatiga, e li disse = *Don Fabrizio a che stai*, e rispostoli, che ci volevano almeno otto altri giorni, *nò replicò il Ven. Servo di Dio, vattenne in Arienzo, perchè colà hai, che fare*, a questo restò fuori di se Don Fabrizio, e senza dire altro, li rispose, *così volete io me ne vado*: Ciò detto mi ordinò, che gli avessi procurata una cavalcatura per farlo condurre in Arienzo, come feci, ma giunto colà il Sabato nella seguente Domenica sentendo suonar la campana a parlamento, mosso il Don Fabrizio dalla curiosità si portò, non sapendone il motivo al luogo destinato per questo, arrivato colà vidde un numerosissimo Popolo tutto in tumulto, ed armato, che per avere attribuita a Don Ciro Lettieri Capo eletto parente del Don Fabrizio (giacchè il figlio del sudetto Don Ciro si aveva preso in moglie la sorella del sudetto D. Fabrizio) la mancanza della farina, e del pane, erano quasi prossimi ad assalirlo coll'armi, e farlo in pezzi. Nel veder questo il povero Don Fabrizio persona conosciuta, e stimata, perchè Vicario Foraneo di detta Terra di Arienzo, si gettò subito in mezzo al popolo armato, e tumultuante tanto, che colle sue maniere li riuscì di far fuggire dalle mani di questo detto D. Ciro, con farlo rifuggiare nel prossimo Convento de Padri Agostinioni Calzi, e fattolo poi vestire da Religioso li salvò la vita. Questo fatto tale quale mi fu raccontato dal Canonico Don Marcantonio d' Ambrosio della stessa Collegiata di Arienzo, e da tutti quelli, che ne furono testimonj oculari, al qual Don Marcantonio li era stato riferito dall' istesso Don Fabrizio, che anzi due mesi in circa prima di morire il Ven. Servo di Dio si profetizzò la morte cioè, che doveva morire, ed esser seppellito come un poverello, dicendo avanti di me, *aggio da morire, ed essere seppellito come un poverello*, in fatti morì, e fu seppellito nudo col solo camice, avendoli chi da una parte, chi da un' altra levate tutte le vesti Pontificali, e se non era per il Vicario Generale Don Giovanni Battista Villani l' averebbero tolto ancora il camice col farlo restare totalmente nudo.

§ 14. *Vir a V.S.D. missus ut Argentium pervenit annona Præfectum a tumultuantis Populi manibus eripuit.*

De audito Immediato

§.15. *Vere nudum morituram prædixit evenitque.*

IV. Testis *Rmus D. Cajetanus Fusco Canonicus Archipresbyter Cath. Triviricen. annor.42. circ. Juxta 29.Inter. Proc.fol.600.ter. & seq. respondit* = Di questo spirito di Profezia io ne sono testimonio oculare poichè nell'anno 1779. epoca famosa della siccità generale, che afflisse più Provincie di questo Regno di Napoli, verso gli ultimi giorni di Maggio se non erro nel lunedì dopo le Pentecoste il Servo di Dio, che era passato per avanti la Chiesa di S. Maria delle Grazie della Cappella del Majo nipote di questa Città, all' improviso *motu proprio* fece tornar la carrozza, e si fece a stento portare in detta Chiesa alla mia presenza, essendo allora Cappellano di quella medesima Chiesa. Lo feci io, ed il suo servo accomodare sopra d' una sedia su la predella dell'Altare maggiore, e trattenere vedendosi Monsig. Lignori calato in d. Chiesa, si affollò numeroso Popolo a sentire, e vedere il Servo di Dio, il quale disse poche, ma fervorose parole sul flagello corrente come effetto de nostri peccati, poi animò il popolo ad un fervoroso atto di contrizione, e detestazione de peccati, e poi l'insinuò a ricorrere all' alto Patrocinio di Maria SSma, assicurandolo, che per tutto il tempo della Domenica seguente il Signore lo avrebbe consolato col mandarli la pioggia. Si prese da tutti come profezia questa paro-

De propria experientia,

§.16. *Nucerino Populo siccitate præsso optatam pluviam stato die obventuram spopondit resque cessit ex voto.*

parola di Monsignor di Liguori, e si attendeva il giorno prefisso per vederla adempita, tanto più che il Cielo seguitava a stare inchiodato in un sereno crudele. Ma ecco, che sul tardi della Domenica predetta, quando ogn' uno meno sel pensava, venne una dirottissima pioggia, che rianimò le arse campagne, e fece confessare da tutti Ecclesiastici, e laici, ignoranti, e dotti, che il Ven. Servo di Dio veramente possedeva lo spirito della Profezia.

Idem contestatur Testis X. Fr. Leonardus Cicchetti, qui Proc. fol. 847. ita concludit; in un istante nel medesimo giorno si verificò la Profezia con una dirottissima pioggia, la quale afflisse al sommo il Servo di Dio per avere inteso da me, che era stata presa per una Profezia, dicendomi = *Io sono un vilissimo Peccatore, e non un Profeta, essendomi scappata di bocca quella parola.*

§. 17. *E prædictionis eventu popularem laudem metuens casum incusabat.*

IX. Testis *Adm. R. P. D. Paschalis Caprioli Congr. SS. Redemptoris annor. 69. circ. Juxta 29. Inter. Proces. fol. 709. respondit.* = Che il Ven. Servo di Dio sia stato arricchito da Dio in vita di Doni sopranaturali come dello spirito di Profezia, della scrutazione de Cuori, del presaggire delle cose in avvenire, e del sapere senza causa umana le cose passate, ne è stata sempre publica voce, e fama costante, e l'ho inteso da più persone degne di fede. In fatti per quanto mi ricordo de fatti particolari, mi fu raccontato da una Persona degna di fede, che verso gli ultimi anni della vita del Servo di Dio, fu mandato per dispaccio Reale un certo Giovane di mali costumi a castigo in questa Casa di San Michele di Nocera de Pagani; questo un giorno fece venire una Donzella, colla quale forse aveva cattivo commercio, travestita da Ufficiale Militare, e la fece così salire nella sua camera non conosciuta da veruno Individuo di questa Casa, ne accortosi veruno, che era Donna. Il nostro Servo di Dio scorto da lume superiore seppe il tutto; onde la medesima mattina svegliato si pose a gridare *cacciate cacciate via la Femmina, vi è la Femmina in Casa*. Restarono atterriti tutti della sua Famiglia non sapendo, che si dire, o si fare, perchè nessuno aveva veduto Donna entrare in questa Casa tanto più la porteria era stata serrata, e le chiavi stavano in potere del Superiore, onde credettero, che fosse stata una tentazione del Servo di Dio. Però quel malvaggio Giovane udendo i gridi del Servo di Dio, subito mandò via la Donna travestita, la quale attualmente stava nella sua stanza, ne la fece più qui venire, e questo fatto poi lo confidò il medesimo Giovane ad un Seminarista della Cava, che venne qui a fare gli Esercizj spirituali, e questo lo confidò a quella medesima persona degna di fede, che me lo ha raccontato. Ritrovandosi ancora infermo in Vietri il fu Don Simone Tajano per un moto Apopletico, e perchè questo aveva un officio della Regia Dogana, la casa perdeva molto colla sua morte, e molti l'aspettavano per essere surrogati in detto officio. Perciò la Sorella del detto Don Simone, chiamata Donna Maria, già Defonta venne a trovare il nostro Venerabile Servo di Dio in questa Casa di San Michele dopo la rassegna del suo Vescovato per esporle alcuni suoi spirituali bisogni, e frà gli altri gli disse questo del Fratello pregandolo a raccomandarlo al Signore per la salute corporale, e che se mai Dio lo voleva all' altro Mondo, avesse pregato per fare ottenere lo stesso officio al suo primo Figliolo. Monsignore li rispose francamente queste precise parole. *Vostro Fratello ha da fare quì il*

§. 18. *Personatam mulierculam ab extraneo Juvene clam in Collegium fuisse adductam superne novit, statimque expelli inclamavit*

§. 19. *Rei veritatem omnibus omnino incognitam ipse reas patefecit.*

§. 20. *Inter plures candidatos qui vacaturum munus assecuturi essent multo ante prædixit eventumque.*

suo purgatorio col male sofferto, ma il suo Figlio avrà l'officio del Padre. Quanto disse il Servo di Dio da Profeta tutto si avverò. Morì dopo qualche tempo il detto Don Simone, ed il detto suo Figliuolo ebbe l'officio sulla Dogana frà tanti concorrenti, come Egli aveva predetto, e quale officio ancora l'esercita.

Super 190. *Art. Proc. fol.* 783. *dixit* = Ho inteso da più testimonj degni di fede, e da molti Individui della nostra Congregazione, che il nostro Venerabile Servo di Dio prima di esser Vescovo, e stando da Rettore Maggiore in questa Casa di San Michele frà le molte conversioni, che aveva fatte di publiche Donne prostitute colla santa sua predicazione, una celebre si fù di una donna maritata di un Casale di questa Città di Nocera, la quale era il publico scandalo, il Servo di Dio per mantenerla in grazia di Dio, le assegnò un mensuale sussidio, che veniva puntualmente a pigliarsi; ora accadde, che il detto Servo di Dio si dovè portare in Napoli a dare i Santi Esercizj a quella Università, e si dimenticò di lasciare il cennato sussidio al Fratello portinaro per darlo alla predetta donna, la quale venne in fatti, secondo il solito, e con estremo suo dolore intese, dal portinaro sudetto fu Fratello Giuseppe Capoti, che il Servo di Dio era in Napoli, e non li aveva lasciato il sussidio; dolente la donna perciò entrò in questa Chiesa di San Michele a sfogare il suo cordoglio avanti l'Altare dell' Immacolata Concezione, quando casualmente voltandosi indietro, vidde il nostro Servo di Dio nel Confessionale dirimpetto al detto Altare, il quale la chiamò colla mano, e le consegnò il solito caritativo sussidio. Allegra la donna per questo, se ne andò dal predetto portinaro, e dimostrandoli il denaro ricevuto, li disse queste precise parole: *Voi siete Servo di Dio, e pure dite bugia? Mi avete detto, che il Padre D. Alfonso stava in Napoli, ed Egli sta nel Confessionale nella Chiesa, e mi ha dato per tale segnale la solita carità, ed eccola quà.* Restò stupito il detto Laico, e subito raccontò il fatto agl' Individui di questa Casa, i quali ben sapendo, che il Ven. Servo di Dio a quell'ora stava in Napoli, diciotto miglia distante da questa Città, umanamente non si poteva trovare presente ancora in questa Chiesa, e conchiusero tutti, che Dio aveva miracolosamente moltiplicata la sua persona, per garantire il suo zelo, e la sua carità con questa povera donna, e preservarla da ogni ricaduta.

§. 21. *Dum* Neapoli *commoratur* Nuceriæ *conversam Mulierem sueta ſlype donavit.*

§. 22. *Eventum Domeſtici omnes obſtupescentes V. S. D. ſuperne* bilocatum *prædicarunt.*

Super 340. *Art. Proc. fol.* 816. *& ter. dixit* = Sò per testimonianze degne di fede, che il nostro Ven. Servo di Dio fù dotato da Dio nel decorso della sua vita, trà gli altri doni soprannaturali, anche di quello della Profezia, avendo predetto molte cose future, che non poteva prevedere per ragione umana, e le quali tutte appuntino si avverarono, con tutte le circostanze da Lui predette. Invero oltre quelle Profezie da Lui fatte, e tutte avverate, che io ho deposte nell' interrogatorio 29., mi ricordo, che una volta avendolo io pregato in questa Casa di S. Michele, essendo nostro Rettore maggiore a volere concedere la licenza di poter seguitare la fabbrica della nuova Chiesa cominciata, ed alzata da pochi palmi da sopra terra, Egli mi rispose: questa Chiesa non la vedranno finita nemmeno i Pronipoti miei, e negò la licenza. Infatti sono già quasi quarant' anni, e la detta Chiesa non è ancora terminata, ed allora il suo Fratello D. Ercole non aveva figlinoli, nè maschi, nè femine fatti colla prima moglie ancora vivente,

§. 23. *Futura prædixit.*

De propria experientia.

§. 24. *Novum Nucerinum Templum haud completum nec ipsos suos Pronepotes visuros affirmavit.*

§. 25. *Dei veritatem eventus comprobavit.*

come

come poi assai dopo passato a seconde nozze li procreò, ed attualmente già vi è una piccola ragazza procreata da suo Nipote D. Giuseppe Liguori. Ho inteso anche da una figliuola chiamata Massina, ora defonta, del fu Benigno di Cesare di Rasto Casale di Cava, e Padrone di Barca, che mentre dimorava il Servo di Dio con i suoi Compagni in Casa sua, facendo la santa Missione, la moglie di detto Benigno disse al Servo di Dio, che stava aspettando detto suo marito dalla Sicilia con un Bastimento carico di tonnina, ch' era vecchio, e che si era suscitata una tempesta di mare con venti contrarj alla sua venuta, e perciò temeva di qualche naufragio. Ma il Servo di Dio l' assicurò, che non ci era timore, e che sarebbe venuto a salvamento suo marito, come infatti puntualmente avvenne.

De auditu immediato

§. 26.

Vetustam navem contrario ventu agitatam e Siciliæ fretu incolumem ad portum perventuram prædixit, resque cessit ex voto

Super 342. *Art. Proc. fol.* 817. *ter. dixit* = Che il Ven. Servo di Dio si moltiplicò anche nella persona nella nostra Casa de' Ciorani, poiche il Signor D. Angelo del Giudice, mansionario d'Eboli ora defonto, si trovò presente in detta Casa, quando il P. Rettore maggiore D. Alfonso si era partito per Nocera in un giorno di venerdì, quando nel giorno immediato di Sabbato lo vidde con suo stupore confessare nella medesima Chiesa una solita penitente, ben sapendo, ch' Egli da Nocera non era più ritornato, ed intese anche il medesimo mansionario, che la stessa donna rinfacciò di bugia i nostri Padri di colà, che l'avevano detto, che il P. D. Alfonso non ci era in Casa, e che era ito in Nocera, quando Egli l'aveva confessata in quel punto medesimo; onde tutti conchiusero, che Dio l'aveva miracolosamente moltiplicato nell' ora istessa in Nocera, e in Ciorani.

§. 27.

Dum Nuceriæ *commoratur, in templo Domus* Juranorum *mulieris Confessionem excipit.*

XI. Testis *Adm. R. P. Joannes Baptista de Cottanzo Consultor Generalis Congregationis SS. Redemptoris, & V. S. D. CONFESSARIUS ann.* 57. *Juxta* 29. *Inter. Proc. fol.* 956. *ter. respondit* = Predisse la morte del di lui Fratello più mesi avanti, con dirmi, che in quell' anno Don Ercole l'averebbe inquietato, dinotando, che sarebbe morto, e che doveva lasciarli la cura, ed il travaglio di pensare alla situazione della Figliuola, come in fatti sortì.

§. 28.

Fratris obitum non obscure multo ante previsit prædixitque.

XII. Testis *R. P. Joseph Imparato Sac. Prof. Ord. B. M. V. de Monte Carmelo annor.* 57. *circ. super* 340. *Art. Proc. fol.* 1048. *dixit* = Mi costa bene, che il Ven. Servo di Dio fu dotato da Dio del dono della Profezia, con cui predisse cose future, che non poteva sapere per mezzo umano, le quali tutte appuntino si sono avverate. Mi raccontò la fu mia Madre Angiola Catalano, che essendo penitente del Servo di Dio, che abitava nella Casa de Ciorani, essendo richiesta per isposa da un giovane di Casata Scelzo, del medesimo suo Casale di Carifi, se ne andò a consigliare col predetto Servo di Dio suo Confessore, il quale chiaramente le disse, che non avesse pensato a tale matrimonio, perchè si sarebbe maritata in Napoli, ed averebbe nel primo parto dato alla luce un maschio, che si sarebbe col tempo fatto Religioso Carmelitano. Quanto disse tutto si verificò in ogni sua parte; poichè dopo quattr'anni si maritò con Don Onofrio Imparato mio Padre, nel primo parto uscii io alla luce, e dopo l'anno quindicesimo della mia età, quantunque aveasi fatto premure in altre Religioni, pure secondo mi accertò la detta mia Madre a tenore della Profezia del Servo di Dio entrai in questa Religione Carmelitana senza veruno umano mezzo, o impegno. Mi raccontò

§. 29.

Futura prævidebat.

§. 30.

Testis Matri haud alibi ut proponuerat, sed Neapoli nuptias contrahenti, masculum parituram, eumque Carmelitam futurum aperte prædixit.

§. 31.

Vaticinia singulis respondit eventus.

an-

§. 32.
Nullam ex Cœnobiis quibus Teſtis adſcribi petierat, ipsum fore ingreſſuram ejus Patri patefecit.

§. 33.
Vt prædixerat accidit.

§. 34.
Sollicitationem in Pœnitentiæ Tribunali bis Teſti obventuram, ſtatosque dies, ipſi multo ante patefecit.

§. 35.
Vaticinio ſucceſſit eventus

§. 36.
Eidem Teſti præmaturam Fratris mortem prædixit.

§. 37.
Rerum non modo quo Puella nuptui tradenda erat, ſed fortunæ varietatem Teſti patrno vaticinavit.

§. 38.
Occulta penetralia Teſti introſpexit.

anche mio Padre, che avendo un giorno confidato in Napoli col Servo di Dio, che Egli faceva maneggi, e premure per ottenere per me la Figliolanza in qualche Convento di Napoli, o di Caserta, o di Capua Egli lo assicurò, che non avesse fatte più premure, perchè avrei ricevuta detta figliolanza in un Convento, dove Egli meno pensava, come in fatti sortì. che senza mio impegno ebbi la figliolanza in Salerno &c. *& fol.* 1049. *ter.* = Mi ricordo ancora, che nell' anno 1782. essendo venuto a visitarlo io questa Casa al mio solito, li confidai, che l'Arcivescovo di Salerno aveva estesa la mia pagella anche per le donne, Egli mi animò a fare d'indi in poi maggiore orazione, perchè alli 23. di Agosto del seguente anno doveva essere sollecitato ad infrpia da una Donna nel Confessionale. Quanto disse tutto si avverò appuntino nella mia Persona. Fui sollecitato nel predetto giorno, ed anno, Dio però mi diede forza a resistere col serrarle il portellino in faccia. Mi predisse altra volta nell' anno 1783. anche in questa Casa di S. Michele, che sarei stato sollecitato da un' altra Donna maritata prima mia penitente per sette mesi nel dì 25. Febraro 1788., e perciò mi diede una figura del Crocifisso esortandomi alla perseveranza nell' orazione, che Dio mi averebbe ajutato. Tutto per appuntino si avverò nell' istesso giorno, ed anno: Epoca per me sognata, e lode a Dio uscii vittorioso. Mi predisse anche patentemente la brevità della vita d'un mio Fratello minore chiamato Don Antonio, che si era casato con disgusto del Padre, e senza dote veruna. Tutto si verificò, e morì non appena passata l' età di anni trentuno. Mi predisse ancora, che io aveva da collocare in matrimonio le due figliole orfane del predetto defonto mio Fratello nella Città di Cava con vantaggio, e fortuna, e che non avessi pensato a maritarle in Napoli, o in Salerno, come io meditava di fare, e ne ricorsi a Lui per un savio consiglio; Il che tutto si è verificato appuntinamente, anche riguardo alla migliore fortuna della prima, che della seconda giusta, che mi aveva predetto.

Super 341. *Art. Pr. fol.* 1050. *ter. dixit*=Rispetto all'altro dono della penetrazione de segreti occulti del cuore, mi ricordo essere ciò avvenuto in mia persona medesima nel mese di Settembre 1777. in questa medesima Casa di S. Michele, poiche avendole io baciato la mano vicino alla porta del Coro, dove lo trovai, mentre io saliva per visitarlo, intesi con voce bassa svelarmi un segreto del mio coore, noto solamente a me, ed a Dio, e mi disse una cosa interna tale quale io aveva nel cuore, senza che le ne avessi proferita una semplice parola.

XXII. Testis *Adm. R. P. D. Gaspar Cajone Conſultor Generalis Congregationis SS. Redemptoris annor. 76. circ. juxta 29 Inter. Proc. fol. 1267. ter. respondit* = Mi fo riferito da una persona degna di fede di questa Città di Nocera de Pagani, che il Veo. Servo di Dio dando i santi esercizj spirituali nel Monastero di Santa Chiara dell' Ordine di S. Francesco nell' anno 1749. di questa Città, fra esse Religiose Claustrali vi era una Educanda di anni sedici per nome Donna Felicia Calenda figlia del fu Dottor Don Carlo Antonio Calenda Napoletano in quel tempo Governatore d'Ischia: questa stava irresoluta rispetto all' elezzione dello stato, atteso che da una parte averebbe voluto monacarsi in detto Chiostro, e dall' altra parte si sentiva tirata al

Se-

Secolo, atteso che aveva più pretendenti per lo Matrimonio, e trattanto non sapeva risolversi a qual partito appigliarsi. Le Monache, e soprattutto l' Abbadessa, e la Maestra delle Novizie avrebbero avuto desiderio di vederla Monaca, attese le sue buone qualità, e specialmente per la bella voce, che aveva nel cantare nel Coro, ed in Chiesa. Perciò on giorno la presentarono al Servo di Dio, e li dissero queste parole = *Padre Confessore, che vi pare stà Figliola si farà Monaca con noi?* ed egli il Servo di Dio rispose: *come si chiama questa Figliola? Donna Felice nel Secolo*, ripigliarono le Religiose, *e Vittoria nel Chiostro*. Allora il Servo di Dio subito alzò gli occhi al Cielo in atto pensoso, e stiede così per circa un quarto d' ora senza parlare, replicarono le Monache *Padre Confessore, che vi pare sarà la nostra?* Allora rispose il Servo di Dio in questi termini precisi = *Due bellissimi nomi sono questi, che tiene*, e rimirando la Figliuola li disse: *Vittoria porterai la vittoria di te stessa, Felice sarai felice di te stessa*. Insisterono le Monache: *Ma Padre Confessore, che vi pare, sarà Monaca per noi, perchè è tempo di entrare nel Noviziato*. Il Servo di Dio per qualche spazio di tempo alzò gli occhi al Cielo senza proferir parola, e quindi precisamente rispose così = *Madri non sarà ne del Chiostro, ne del Mondo, non sarà vi dico ne del Chiostro, ne del Mondo*. Ed in fatti di quanto disse nessuna parola ne cadde a terra; Imperocchè il giorno seguente la predetta Donzella essendo calata in Giardino con altre Monache, ed avendo voluto salire sopra un' albero di fichi; da colà precipitò, e col cascare in terra si spezzò per mezzo il filo de reni, sicchè per tale accidente ricevè gli ultimi Sagramenti, ed anche l' estrema Unzione; ed il caso si stimò disperato da Medici, e Chirurghi, come quella, che affatto vivere non poteva più, ma trattanto però con istupore di tutti, e sopratutto de Medici medesimi, non solo non morì per allora, ma visse, ed ancora segoita a vivere fuori del Chiostro, dal quale dovè sortire, come inabile, e ricondottasi in propria casa vive coo mezza vita, avendo solo il petto, e la testa sana con le braccia, e morti gli altri membri inferiori, e da cinquant'anni circa, se ne stà storpia tirata sopra un carriuolo in sua Casa. Ne qui si fermarono le dissaventure della predetta Donna. Imperciocchè in tre altre volte, che è cascata dal sopradetto Carruccolo, in una volta si ruppe ambedue le morte, ed assiderate gambe, nella seconda si ruppe di bel nuovo la gamba sinistra, ed un' altra volta la destra con un' altra slogatura, sicchè la meschina ora più che mai si vede storpia, ed impotente, ma trattanto però non ha lasciato mai di raccomandarsi al Servo di Dio, sicchè ne ha sperimentato anche la sua protezzione di veder cessata la cancrena, che minacciavano le sopradette fratture, e nell' ottenere la rassegnazione al Divino volere nel soffrire pazientemente ona vita così egra, e penosa da tanti anni. In oltre mi è stato raccontato dalla medesima persona degna di fede, che la predetta Donna Felice Calenda aveva un Nipote chiamato Don Francesco Calenda il quale ai 19. Aprile 1787, ricevè in on atto di rissa sette colpi di stile, tre de quali erano mortali, elasso circa un mese vedendosi qualche miglioria, e speranza di vita, il Ferito però aveva ricevoto i santi Sagramenti, e trattanto mandò in questa Casa di S. Michele il suo fu Compadre D. Giacin-

§.39.
Nutantem in vocatione Puellam nec in Claustru, nec in seculo locaturam prædixit.

§.40.
Eadem puella prædictionis postridie lethali casu luxato fœmore adextremum adducta, ut convulsit, claustra egressa est.

§.41.
Domum mistella reversa inferiorum artuum amisso sensu motuque super curucam reliquam vitam ad quinquaginta circiter annos traduxit.

§.42.
Sanctatum adolescentulum melius se habentem brevi moriturum prædixit, evenitque.

cinto Tortora apregare il Servo di Dio, che avesse pregato il Signore per la sua goarigioone, ed il predetto Monsignore Liguori avendo inteso il tutto, fece un poco di orazione, e poi cosi rispose = *la miglioria creduta da Medici, e Cerusichi non serve, poiche di breve averà un' altra vita migliore nel Cielo*, e perciò l' inviava ona figurina di Matia Santissima intitolata *Spes nostra salve*. Qoanto disse appuntino s' avverò, perchè quel Giovane ferito poco dopo se ne passò all' Eternità.

De proprio auditu.

XXIII. Testis *Rmus D. Felix Casanova Canonicus Metropolitanæ Amalphitanæ annor.* 71. *juxta* 29. *Inter. Proc. fol.* 1365. *ter.*, *& seqq. respondit* = Mi costa per propria scienza, perchè testimonio di veduta, che missionoando in Amalfi mia Padtia il Ven. Servo di Dio, come ho deposto nell' Interrogatorio sesto, oell' ultima predica che fece della benedizione, intesi chiaramente come totti gli astanti, che disse queste simili parole = *Noi ce ne andiamo; aggio fatto, e fatto, calerà pure domani un Demonio da sopra la ferriera in mezzo della piazza, che guasterà tutto il frutto della Missione: Statevi attenti, e tremate anche di guardarlo, che vi stà sopra un grosso castigo di Dio, e non vi manca un terremoto, intendendo per questo demonio la caccia della bufala, perchè l' espresse specificatamente dicendo. Noi partiamo, e domani farete la caccia.* In tatti si verificò appuntioo la profezia del Servo di Dio, perchè calata la bufala nel giorno susseguente dalla ferriera, e giunta nella publica piazza, nell' istesso istante, che giunse la Bufala, si sentì un terremoto, che durò più di cinque minuti. Atterrito il Popolo per la verificazione della Profezia, si portò subito timorosamente oella Cattedrale, e calato l' Arcivescovo fu D. Nicola Cioffi comiociò a predicare, e nell' atto di tal predica replicò di nuovo con piu forza il terremoto, tantoche caddero dagli Altari frasche, e candelieri, allora l' Arcivescovo alzando la voce impose a tutti i Sacerdoti, che si trovavano in detta Chiesa, che avessero dato senza alcuno scrupolo l' assoluzione a tutti, e con particolarità impose a me, che uscito fuori oella publica piazza in compagnia di altri Sacerdoti, avessi predicato fervorosamente al popolo di far peniteoza de suoi peccati; Che anzi in questo tempo di missioone uoa Donna incinta di Amalfi staote in Chiesa, e trovandosi il Servo di Dio nell' attuale esercizio della Confessione, vedeodola la chiamò diceodoli = *Tu che ti vai confessare = sacci una cosa, che tu fai uno bello figliolo, si farà Prete, e poi sarà Canonico*, come in fatti si avverò, giacchè pattorì no maschio, ascese al Sacerdozio, ed oggi è Canonico, e Confessore della stessa Cattedrale Chiesa, chiamandosi Don Angiolo Antonio Proto. Dalla profezia del Servo di Dio risguardante la caccia della bufala, ed avverata, ne avvenne una grande commozione, e conversioone di Popolo.

§. 43.
Amalphitano Populo si Dæmoni sive bubulæ in craftinum e ferreria officina ducendo respiciat, terræmotum minatur.

§. 44.
Postridie e ferreria officina eductæ ad ludendum bubulæ terræ repente tremuit.

§. 45.
Populus vaticinii eventu perterritus templum cum Antistite petiit.

§. 46.
Durante prece Urbs novo terræ tumultu concutitur.

Super 342. *Art. Proc. fol.* 1374. *dixit* = Sò di certa scienza, perchè testimonio di veduta, che oel tempo istesso, che missionò il Ven. Servo di Dio in Amalfi mia Padtia, un Uomo mio Paesano, per nome il qo. Matteo Colavolpe, che portatosi egli a confessare in Casa del Servo di Dio nell' ora appunto, che doveva fare la predica grande, si confessò al medesimo. e subito dopo tal confessione si deportò in Chiesa, lasciandolo in Casa con altri Uomini, i quali si dovevano a Lui confessare, arrivato in Chiesa, veduto il Servo di Dio, che

§. 47.
Amalphitanæ mulieri masculum pariturum, eumque Presbyterum futurum prædixit.

§. 48.
Eventus vaticinii veritatem comprobavit.

§. 49.
Ex pravisi terræmotus eventu maxima exitit commotio Populi.

§. 50.
Amalphi, *bilocato corpore, eodem momento Confessiones domi excipit, & concionatur in Templo*

sta-

stava sul pulpito predicando, ne restò sommamente ammirato, perchè il Servo di Dio doveva uscire necessariamente per l' istessa porta, e fare l' istessa strada per andare in Chiesa, quindi cominciò in publica Chiesa a gridare = *Don Alfonso confessa in Casa, e predica in Chiesa nell' istesso tempo*. Questo fatto eccitò in me, e nel popolo ona commozione tale, che stordiasimo allo strepitoso miracolo di tal moltiplicazione.

XXIV. Testis *Rmus D. Petrus Maria de Luca Canonicus Metropolitanæ Amalphitanæ annor.* 58. *circ. juxta* 29. *Inter. Prot. fol.* 1393. *ter. & seq. respondit* = Mi ricordo anche bene da avere Egli avuto da Dio anche il dono di profezia per un fatto accaduto nella stessa mia Padria in occasione della suddetta Missione; Imperocchè nell'terminare l' ultima predica della santa perseveranza per insinuare a tutti a continuare nel santo renor vita intrapreso, disse queste precise parole ben inteso da me, e dagli altri: *Io me ne vado, già è finita la santa Missione, perseverate nel bene acquistato, e state attenti, perchè domani, partiti saremo noi, calarà da sopra la ferriera un demonio, che vi darà occasione di scordarvi delli propositi fatti, e sopra di Voi caderà un castigo di Dio con mandarvi un tremuoto*. In fatti mi ricordo bene, che la mattina seguente essendosi partiro il Servo di Dio con suoi Compagni d' Amalfi, nel dopo pranzo fù portata in piazza un bufalo da sopra la ferriera (quale il Servo di Dio intendeva per Demonio attesa la sua negrezza) per intrecciarsi la caccia del medesimo in mezzo della detta piazza. Il popolo però timoroso per quello, che aveva inteso nel giorno avanti del Servo di Dio, voleva discacciare quel brutto animale; ma ecco immediatamente si sentì da tutti, e da me ancora, che stava col mio Macstro a cantare l'officio dell' Addolorata nella sua Congregazione, come giorno di Venerdì, una fierissima scossa di terremoto, che durò per qualche tempo, per cui restò immobile la bestia, come mi fu detto, ed il Popolo ben vedendo sopra di se verificato il gastigo predettoli dal Servo di Dio, corse alla Chiesa Metropolitana tra pianti, e timori, dove calò ancora l'Arcivescovo D. Nicola Ciotti, il quale predicò di penitenza, e dopo Lui, il Teologo fu D. Niccola Carrano; nell'atto della di lui predica si vidde da tutti, e da me presente cadere una frasca da sopra l' Altare Maggiore per una seconda scossa più forte di Terremoto ben inteso da tutti, e quindi fu tanto generale la compunzione del Popolo, che ai corse da tutti a piedi delli Confessori, e tra lagrime, e sospiri vieppiù si diede ferma parola a Dio di mantenersi nel frutto della santa Missione.

Conteſtis de visu in Amalphitana Missione.

§. 51.
Amalphitanum Populum monet, ſi in craſtinum Dæmoni e ferreria officina prædicanti aſſentum præbeat, terræmotus flagellum ſubiturum.

§. 52.
Poſtera prædicationis die e ferreria officina ad laudandum adducta bubula ingenti terræmotu quatitur Urbs.

§. 53.
Populus V. S. D. vaticinii veritatem experitus, templum ingreſſus in Miſſionum propoſito obfirmatur

Idem cantestatur de viso propriaque experientia *alter Canonicus Amalphitanus*, qui est Test. XXX. *Proc. Ord. Nucerini fol.* 1839. *ter.*

XXVIII. Testis *Fr. Franciscus Antonius Romito Laicus Congregationis SS. Redemptoris, & V. S. D. SOCIVS annor.* 74. *juxta* 29. *Inter. Prac. fol.* 1539. *respondit* = Per quanto ho sperimentato ne ventorto anni, che ho avuto la sorte di conversare col predetto Servo di Dio, l' ho veduto anche arricchito da Dio di doni sopranaturali, e sopratutto dotato del dono di Profezia, nel quale dono mi ricordo precisamente nell' anno 1779. qualora avvenne una ostinata siccità, non solo in questa Città di Nocera, e Paesi circonvicini, ma cziandio in tutte quasi le Proviocie di questo Regno, trovandomi io in carrozza col detto Ven. Servo di Dio secondo il solito dopo ritornato in

De propria experientia.

questa Casa, rimessa la sua Chiesa, passammo per avanti la Chiesa di S. Maria delle Grazie, vulgo *de Santi* della Cappella *del Majo*, piazza di questa predetta Città. Eravamo quasi giunti di ritorno a questa Casa recitando per la via secco il solito Rosario, ed altre preci alla SSma Madre Maria, quando il predetto nostro Servo di Dio fece ritornare in dietro la carrozza, e si fece portare nella predetta Chiesa, dove giunto, e calato da me, si fece condurre in detta Chiesa, e fattosi da me sedere sopra una sedia, immantinenti per la novità della cosa si vidde riempita la suddetta Chiesa di folto Popolo, essendo giunto il Lunedì dopo la Pentecoste ne principj di Giugno. Cominciò il Servo di Dio ad inveire fervorosamente contro i peccati, che erano la causa di quella siccità, dopo di che vedendo il Popolo compunto, disse queste precise parole = *Popolo mio leviamo i peccati, che la Madonna ci farà la grazia, che per tutta Domenica avremo l'acqua* = presero tutti gli ascoltanti come profezia queste sue parole, e se ne sparse subito il grido per tutta questa Città, e Casali non solamente, ma anche fra Paesi circonvicini, aspettando con ansia il giorno prefisso per vedere avverata la detta Profezia, che si appuntò il giorno della Domenica della Santissima Trinità designata precisamente dal Servo di Dio. Era già giunta la predetta Domenica, quando più il Cielo si vedeva inchiodato in un' ostinato sereno, onde molti cominciarono a dubitare del profetico detto del Servo di Dio: anzi crebbe più questa dubitazione, qualora si vidde giongere l' ora tardi senza che il Cielo avesse dato alcun segno di pioggia, quanto all' improviso dopo le ore ventuno immediatamente si vidde comparire dalla parte di lebeccio una nuvola, e si odì un tuono dalla stessa banda, ed ecco annuvolato tutto questo visibile Orizonte, e si scaricò una abbondantissima pioggia con istupore di tutti, onde tra mille festose acclamazioni alla Santità del Servo di Dio si confermarono tutti, e Clero, e Popolo, e Gentilnomini, e Religiosi, che Egli era veramente dotato dello spirito di Profezia = *& fol. 1669.* = Deponga per causa di propria scienza, che Egli profeticamente, e senza mezzo umano seppe la morte del P. Maestro Capoti in Napoli, poichè avendoli io detto, che le Monache di S. Anna di questa Città gli avevano scritto, che avesse raccomandato a Dio il suddetto Padre Maestro Domenicano, Egli rispose: *Via via è morto, è morto*, come in fatti venne riscontro da Napoli, che Egli era morto alle ore due della notte dello stesso giorno di Domenica, in cui alle ore ventidue l' aveva già detto il Servo di Dio. Sono ancora testimonio oculare, che trovandosi ammalato il nostro Medico ordinario di questa Città Don Francesco Tortora, e pregato per mezzo del nostro Leonardo Ciccherti a raccomandare a Dio il detto Medico per impetrargli la vita, Egli recitò con noi una litania a Maria SSma, dopo la quale ci disse, che il predetto D. Francesco Tortora era morto, come in fatti di quella infermità se ne morì a capo di pochi giorni. Dippiù mi ricordo per causa di propria scienza, che il detto Ven. Servo di Dio verso gli ultimi anni di sua vita chiamommi un giorno in unione del Fratello Alessio Pollio, ci disse, che attorno alla Casa di S. Michele ci era una mala donna, che perciò ordinò al detto Alessio, che li avesse chiamato il Parroco di questa Città il fu D. Gerardo Petrone (noi però giudicammo, che il detto Ven. Servo di Dio stava in delirio stante che ne io, ne Fratello Alessio, ed altri della Comunità

ne

§. 54.
Nucerino Populo salutarem pluviam jamdiu exoptatam, prater spem, in sequenti die Dominico pollicetur.

§. 55.
Praditionis die, obstinata permanente serenitate, repente obductis cœla nubibus copiosus imber large diffluxit.

§. 56.
Cives eventu loeti V.S.D. Prophetiæ dnum, ejusque sanctitatem deprædicarunt.

§. 57.
Domenicani Neapoli tum, moranris obitum ipse Nucerix prædixit.

§. 58.
Post peractas Virgini preces pro sui Medici valetudine ipsum moriturum vaticinatus, ac revera successit.

§. 59.
Prostitutam mulierem haud ita procul a domo superne esse novit.

ne sapevamo niente), al quale disse quello, che aveva a noi comunicato, e questi poi si assicurò, che realmente vicino a noi vi stava la suddetta mala Donna; pieno però di stupore, e meraviglia per non sapere come questa cosa era venuta a notizia del detto Ven. Servo di Dio, però giudicammo noi di avere tutto saputo per via sopranaturale.

§. 60. *Accitus Parochus rei veritatem patefecit, obstupuitque.*

XXX. Testis *Adm. R. P. Nicolaus Manzione Congreg. SS. Redempt. ann. 56. circ. juxta 29. Inter. Proc. fol. 1778. respondit* = Ho inteso da' testimonj degni di fede, che il nostro Ven. Servo di Dio abbia avuti altri doni sopranaturali; come di estasi, e ratti, per cui fu trovato una volta dal fu nostro Padre D. Angelo Verdesca nella sua medesima stanza elevato qualche palmo dalla terra colle braccia mezze aperte, e cogli occhi al Cielo rivolti, e colla faccia tutta infuocata, e luminosa.

§. 61. *Ecstasis dono ditatus fuit vid. Summar. num. 9. 10. 11. & 13.*

Super 340. *Art. Proc. fol.* 1835. *ter. & seq. dixit* = Mi ricordo di avere inteso da' testimonj degni di fede, che il Ven. Servo di Dio essendo un giorno stato visitato in questa Casa di S. Michele dopo la rinuncia del suo Vescovato da due Sacerdoti della Città di Cava, dimandò Egli al più giovine, dove andava, quello li rispose, che andava in Napoli per suoi affari di liti, Egli soggiunse, *che liti, e liti, andate trovando? Voi avete una causa più importante per le mani, che si è appunto la causa dell'anima vostra, trattate di aggiustarla, perchè quanto prima dovete morire.* Questo fu verso la fine del mese di Luglio, e del che molto se ne afflisse il giovine Sacerdote; ma quanto proferì, tutto avvenne appuntino. Verso li principj di Settembre dello stesso anno già morì il predetto Sacerdote contro ogni aspettativa, onde l'altro Sacerdote compagno presente alla detta Profezia la ricordò al povero infermo, per così farlo rassegnare al Divino volere. A quest'altro sopradetto di età più matura esso lo chiamò col nome di Parroco, dicendoli: *Voi Sig. Parroco dove andate?* Questo li rispose, che non era Parroco; ma il Servo di Dio soggiunse, *è vero, che non siete Parroco, ma però dovete esser Parroco per precetto formale del vostro Vescovo.* Quanto disse a quest'altro non ne cadde una parola a terra, dupo due anni vacò una Parrochia nella predetta Città di Cava, il Vescovo ordinò al detto Sacerdote, che avesse comparso all'esame, ma avendo Egli rifiutato, perchè non voleva saper di cura, fu costretto poi dall'obedienza formale del suo Vescovo a concorrervi, ed accettare la detta Parrocchia.

§. 62. *Bene valenti Presbytero ad Neapolitanum iter comparato vicinam mortem prædixit.*

§. 63. *Idem paucis ab illinc mensibus mortem subiit.*

§. 64. *Alteri Presbytero nil tale opinanti Parochi dignitatem præsignificavit.*

XXXV. Testis *Adm. R. P. D. Petrus Volpicelli Missionarius Congregationis SS. Redemptoris, & V. S. D. CONFESSARIUS an. 59. circ. juxta 29. Inter. Proc. fol. 2252. respondit* = So benissimo per causa di scienza, che il Ven. Servo di Dio ebbe il dono di Profezia, perchè un giorno avanti di me, ed altri Padri disse, circa sedici anni addietro, stando per dismettersi la sua Congregazione, *non temete, la Congregazione è opera di Dio, non si dimette*, ed ora vediamo, che è maggiormente confermata, e dilatata: e da testimonj ancora degni di fede, so, che essendo D. Domenico di Stefano della Città d'Amalfi di pochi mesi, disse alla Madre, *questo Ragazzo si farà Prete, e sarà Parroco*, ed ora è Parroco in Conca nella Parrocchia di S. Panerazio. D. Paolo Casora della nostra Congregazione, e Consultore disse al Ven. Servo di Dio, che non avesse

§. 65. *Sodalibus inter procellas Congregationis interitum metuentibus, in Deo stabilitatem promisit.*

§. 66. *Sodali adulti tyronis receptioni obsistenti brevem vitam, longam illam tyronis vaticinavit.*

§.67.
Res vaticinio successit.

ricevuto il Canonico Garzillo di Foggia, perchè era di cinquant' anni, esso rispose: *voglio riceverlo, perchè voi morirete presto, ed il Canonico Garzilli vivrà lungo tempo.* In fatti D. Paolo morì d'anni quaranta, ed il Canonico Garzilli di anni 97. ed in tutti i luoghi da me girati per cagione delle sante Missioni, ed in dove il detto Ven. Servo di Dio era stato ancora missionando, ho inteso, che era da tutti tenuto per vero Profeta, e particolarmente nella Città d'Amalfi in dove missionava disse, *non fate la caccia della bufala, perchè dopo verrà il Terremato*, si ostinarono a farla, e si verificò la Profezia.

§. 68.
Obique prophetiæ donо in. clarescebat.

XXXVII. Testis *Adm. R. P. D. Dominicus Corsano Missionarius Congregat. SS. Redemptoris, & V. S. D. CONFESSARIUS an.* 82. *circ. juxta* 29. *Inter. Proc. fol.* 2443. *ter. & seq. respondit* = Mi costa benissimo, che il Servo di Dio fu dotato da Dio di Doni soprannaturali, e specialmente mi ricordo precisamente, che essendo partiti alcuni nostri Individui a fare una Missione colla Fondazione in Girgenti del Regno di Sicilia, e stando io seco in discorso supra la detta partenza per mare, li dissi, che a quell'ora, che seco parlava, attesa il tempo della partenza, forse erano arrivati colà a salvamento, esso però ripigliando rispose: *Poveri Padri la passeranno male in questo viaggio*: scorto da lume superiore: in quel giorno appunto, che stavano per prender porto, si accorse di quella fiera tempesta, che li sbalzò fino al porto di Baja vicino a Napoli oriente meno, che per trecento miglia di mare, come ci venne poi accertato da' medesimi, che da Baja ritornarono in questa Casa.

§.69.
Absentes Socios infesto mare vagantes, & in vita discrimen adductos superne vidit, patefecitque

§.70.
Eventus veritatem ostendit.

XXXVIII. Testis *Adm. R. P. D. Deodatus Criscuoli Congreg. SS. Redemptoris an.* 60. *circ. super* 340. *Art. Proc. fol.* 2718. *dixit* = Che circa due anni prima di morire il nostro Ven. Servo di Dio, venne qui a ritrovarlo il fu D. Giovanni Adinolfi Abate dell' insigne Collegiata di S. Gio. Battista d'Angri Diocesi di questa Città di Nocera; io l'introdussi nella sua stanza, e feci sentire a Monsignore, che era venuto a ritrovarlo il detto Abbate d'Angri; in ciò sentire il Servo di Dio con voce alta, e preso da un santo estro proruppe in queste parole: *Abbate d'Angri? povero Abbate d'Angri, povero Abbate d'Angri! quanti ne ha passati, e quanti ne ha da passare*: e a tali voci restò sorpreso il detto Abbate, e stupito rivolto a me con molta maraviglia disse; *E' a chisto chi ce l'ha ditto, che io n'aggio passate tante?* A tali parole io risposi: *sì Abbate mio nessuno ce lo ha detto*: Ripigliò l'Abbate, e disse, *povero me apparecchiamoci a quello, che ha da venire appresso.* L'evento ha verificato il tutto, ed ha provato, che questa fu una vera Profezia del Servo di Dio, poichè il detto Adinolfi, che prima aveva passati gravissimi travagli tanto della salute, con una pericolosa emorragia di sangue, ed altre persecuzioni, e travagli nella sua Casa; crebbero poi all' eccesso tanto rispetto all'Infermità, quanto rispetto all' inquietudini con suoi Domestici, e fu assalito da altri moltissimi mali, che finalmente dopo di avere perduto un'anno prima un suo Fratello chiamato D. Giuseppe, che faceva l'Avvocato nel Foro di Napoli, ed era Agente generale del Principe d'Angri, ed era perciò il sostegno della Casa; nella fine d'Agosto un mese in circa dopo il Servo di Dio anno 1787. il detto Abbate se ne passò all'eternità.

§.71.
Vir dignitate conspicuus occultas afflictiones aperuit, futurasque prædixit

§.72.
Vir ille juxta vaticinium multas persecutiones, morbos, mortemque ipsam paulo post obivit.

XLIV. Testis *Adm. R. D. Felix Verzella Canonicus Collegiatæ Mon-*

tel-

della Diocesi Nusci V. S. D. SECRETARIUS. & CONFESSARIUS annor. 68. circ. super 340. Art. Proc. fol. 3074. dixit = Che dovendo una volta partire da Arienzo per la mia Patria, nell' atto, che andai a beciarli la mano, lo viddi col volto tutto mesto, e mi disse queste precise parole; *Già vuoi partire, Dio te la mandi buona*; ed in fatti ebbi molte disgrazie per la strada, e giunto in mia Casa, casualmente fui colpito al ginocchio da un colpo di schioppettata, che cadendo a terra sparò nella mia stessa cucina, e me stiedi per circa quaranta giorni in letto; notai ancora come cosa sopranaturale, che predicando in S. Restituta si sentiva la sua voce benchè fievole sino alli cancelli del Cappellone del Tesoro di S. Gennaro nell' Arcivescovato di Napoli della stessa maniera, e modo, che in S. Restituta medesima; onde io ho giudicato sempre, che il Servo di Dio fu dal Signore dotato in vita de' doni suoi superiori,

§. 73. *Telli in suo discessu plura infortunia non obscure prædixit.*

§. 74. *Idem vaticinii veritatem agre expertus est.*

§. 75. *V. S. D. Concionantis vox remotiora usque loca non sine prodigio penetrabat.*

XLIX. Testis *Adm. R. D. Franciscus Pecorari Œconomus Curatus, & Concionator Nuceriæ ann. 72. juxta 29. Inter. Proc. fol. 3203. ter. respondit* = Riguardo ai Doni sopranaturali del Servo di Dio, mi ricordo bene, che Egli nel partirsi da qui per il suo Vescovado, e vedendo il numeroso Popolo di questa Città accorso fino dalla notte per vederlo partire, e ricevere l'ultima benedizione, e vedendolo piangere, e sospirare per la sua perdita, poichè tutti lo tenevano, ed amavano, come Padre santo, per la sua lunga dimora qui fatta; Egli per consolare tutti disse: *Popolo mio non vi affliggete poichè io quivi ritornerò a depositare le mie ossa*; come ne sono testimonio de audito, stando io presente, e con questa sicura speranza benedisse tutti, e tra le lagrime comuni si partì; locchè tutto si è veduto avverato; poichè sebbene nel decorso del suo Vescovado abbia sofferte malattie mortali, per cui si ridusse all' estremo di vita, ciò nondimeno Dio lo fece ristabilire, onde poi dopo la sua rinuncia venne in fatti a depositare qui le sue ossa colla morte, e fare verificare la sua promessa.

De propria experientia

§. 76. *Electus Episcopus Nucerino Populo Ejus discessum amore flenti se Nuceriæ moriturum fidenter eloquoque prædixit.*

§. 77. *Non obstantibus lethalibus morbis quo Episcopus ad interitum properavit, Nuceriæ tamen juxta vaticinium obiit.*

LI. Testis ex Officio *Adm. R. D. Thomas Desiderio Presbyter Secularis, & Missionarius Civit. Nuc. annor. 49. juxta 29. Int. Proces. fol. 3265. ter. respondit* = Il Ven. Servo di Dio fu da Dio ornato di varj Doni Sopranaturali, come della bilogazione, poichè essendo Egli solito di dar l'elemosina un giorno della settimana ad una Donna povera di questa Città per mantenerla nel santo timor di Dio, ed essendo Egli andato in Napoli a dare gli Esercizj Spirituali, non lasciò al Portinaro la carità per la predetta Donna; venne essa, e domandò al medesimo Portinaro del Ven. Servo di Dio, ed essendoli risposto, che era in Napoli, e che non l'aveva lasciata la solita carità, se ne andò in questa Chiesa di San Michele a sfogare il suo dolore, quando casualmente voltandosi si vidde chiamata in un Confessionale, a se opposto dal Ven. Servo di Dio, che ben conobbe per lo medesimo solito Padre D. Alfonso, e gli diede la solita carità con molta sua consolazione; onde ritornata alla Portaria della Casa disse al Portinaro: *Voi siete pur Servi di Dio, e pure dite bugia, Il P. D. Alfonso confessa nella Chiesa, e mi ha dato la solita carità, e voi mi avete detto, che stava in Napoli.* So ancora per l'istessa causa di scienza, che il Ven. Servo di Dio ricevè in vita grazie straordinarie dalla SSma Vergine Maria con publica apparenza. So an-

§. 78. *Bilocationis dono ditatus Neapoli commorans stipem Nuceria Mulieri largitur.*

§. 79. *Mira Virginis apparitiones leguntur* in tit. de Dev. erga B. M. V.

ancora per propria scienza; che il Ven. Servo di Dio fu arricchito da Dio dello spirito di Profezia &c.

Ex Processu Apostolico S. Agathæ

§.80. *Testi ejus morte a Medicis jam conclamatam haud eventuram, sed longevitatem agre trahendam vaticinavit.*

I. Testis *Adm. R. P. D. Antonius Maria Tannoja Congreg. SS. Redempt. ann. 70. juxta 29. Inter. Prot. fol. 402. respondit* = Non cade dubio, e mi costa per la medesima scienza di sopra indicata, e per quello, che ho inteso da' nostri, e generalmente anche dagli esteri, che il Servo di Dio ebbe il Dono della Profezia, e lo scrutinamento de' cuori. Essendo io giovanetto per molti anni fui talmente travagliato da tanti, e tanti travagli uniti, che fui dato per disperato, non meno da' Medici Provinciali, che dal celebre Sarao già defonto, e da altri Medici primarj di Napoli. Il Servo di Dio non però mi disse un giorno; *non aver timore, che non muori, ma dovrai fare una vita stentata*. Stentata l'ho fatta, e la stò facendo, perchè sono circa 50. anni, che sempre mi vedo assistito da gravi incommodi, sperimento a momenti la morte, e non muojo, e se vivo, vivo una vita addolorata, e stentata, come Ei mi disse &c.

§.81. *Idem adhuc juxta vaticinium agram vitam trahit*

§.82. *Nobilem puellam brevi nuptui tradendam claustralem vitam amplexuram Matri prædixit eveniqne*

Donna Delfina Guevara figlia del Duca di Bovino, come mi disse la Duchessa sua Madre, non ebbe mai velleità di farsi Monaca, e tenevasi per Educanda da essa Duchessa Madre nel Monistero di Donn' Elvina in Napoli. Essendoci varj partiti di Matrimonio per la figliuola, la Duchessa andò a raccomandarsi alle orazioni del Servo di Dio, perchè già la figlia era per uscire dal Monistero. Sentendo ciò le disse: *No, no: Iddio la distaccherà dal Mondo, e la prenderà per se*. Restò sorpresa la Duchessa sentendolo così parlare, e più sorpresa restò, ritornata in Casa, avendo ritrovato, come mi disse, un biglietto della figlia, con cui diceva volersi far Monaca, e non più maritarsi, e che come disse, così fece.

Super 339. Art. Proc. fol. 586. dixit = Essendosi portato, mentre abitava nella Città di Scala unito col P. Mazzini per la benedizione dall' Arcivescovo di Amalfi, dovendo dare gl' esercizj ad uno di que' Monasteri, ritrovò, che l'Arcivescovo era per intervenire la sera ad una comedia, non sò se sagra, o profana, e pregato da quello a volersi trattenere con esso, scusavasi il Servo di Dio con varj pretesti. *Vi ho inteso* disse l'Arcivescovo, *se vi può stare un Prelato di S. Chiesa, ci possono stare ancora i Missionarj: non è per questo* disse il Servo di Dio, *ma ho timore, che non cascbino i Palchetti P. D. Alfonso*, gli disse l'Arcivescovo, *ti voglio per Padre Spirituale, e non per Profeta*. Così dicendo ordinò due sedie una per Lui, e l'altra per il P. Mazzini; non potendo evitare l'invito pregò di dargli la benedizione, e situarsi le sedie per poter subito partire vicino la porta. Non ancora era terminato il Prologo, che si vide ruinare il Palchetto superiore a quello dell' Arcivescovo. L'opera non si fece, ed il Servo di Dio scappò fuori prima di tutti. Tanto seppi dal medesimo P. D. Giovanni Mazzini.

§.83. *Ab Antistite jussus secum theatrali spectaculo interesse, tabulati ruinam aperte pronunciat.*

§.84. *P. S. D. prædictioni ab Antistite spreta illico successit eventus.* De auditu a viden.

XIII. Testis *Ad. R. D. Hyacinthus Morgillo Canonicus Archipresbyter Collegiatæ Argentii annor. 59. Juxta 29. inter. Proc. fol. 1246. respondit* = Che il Ven. Servo di Dio mentre predicava nella Chiesa della SSma Annunziata di questa Terra di Arienzo verso la metà della predica proruppe in queste parole = *Figli benedetti recitiamo tutti*

§.85. *Argentii concionans repente Populum pro felici obitu cæterum Antistitis precem fundere jussit,*

un

un Pater Noster per il felice tranito di Mantignor Albertini Vescovo di Caserta = qual cosa recò meraviglia a tutti gli ascoltanti, come di fatti da lettere venute da quella Città si verificò la morte del medesimo seguita in quel medesimo punto, ed ora, nella quale la predisse il Ven. Servo di Dio Monsigoor de Liguori.

§. 86. *Eo momento obiisse Casertæ Antistitem sequentes Epistolæ renunciarunt.*

XVI. Testis *Ad. R. D. Sabathinus Critei Canonicus Collegiatæ Argentii, ac olim PRO-CANCELLARIUS V.S.D. annor. 61. circ. Juxta 29. inter. Proc. fol. 1367. respondit* = Circa i doni soprannaturali, de quali andò bellamente adorno il Servo di Dio, altro non posso attestare, se non che quello, che a mia confusione sono per raccontare. Era io per andare a predicare nella S. Quaresima in Luzzano Casale di Airola, e prima di partire per la detta predica, mi portai il Lunedì mattino prossimo alle Cenneri a chiedere, come era dovere la S. Benedizione al Servo di Dio, come già l'ottenni con tutte le facoltà necessarie. Nell' istessa giornata verso l'ora di Vespero mi portai per far visita in Casa di un certo mio parente per licenziarmi, dove trovai una Zitella estranea, quale cominciò a farmi tanti vezzi, e cerimonie, che quasi quasi già vi caddi col pensiere. Il Servo di Dio verso le ore 21. mi fè chiamare espressamente nel suo Palazo Vescovile, dove io mi conferii senza sapere a qual fine, ed appena giunto alla di Lui presenza con tuono patetico così mi dice. *Voi prima di partire per la predica, avete voluto licenziarvi in quella Casa . . . . . e prendervi le cerimonie . . . . . basta ricordatevi del detto di S. Paolo: nec cum aliis prædicaverim, ipse reprobus efficiar.* Tanto posso io attestare in argomento chiaro, ed incontrastabile, che il Servo di Dio abbia avuto il dono della Profezia, e penetrazione de cuori.

§. 87. *Testis renotam actionem superne noscens illico eidem acrius præfecit.*

Super 339. Art. Proc. fol. 1409. dixit = Che il Servo di Dio abbia avuto il dono della Profezia, predicando con infallibil verità quelle cose, le quali non poteva per alcuna ragione umana prevedere, chiaro vedesi da un fatto accaduto, e passato sotto de miei occhi. Una sera il Servo di Dio verso un ora di notte, mentre io mi ritrovava nel Palazzo Vescovile in qualità di Pro-Cancelliere mi fece chiamare, e mi domandò, che cosa n'era di Maria Crisci? Questa era una donna cattiva, che si era maritata, e si era allontanata da Arienzo col Marito per un Omicidio fatto, al che io risposi, che stava in Benevento col suo Marito: *Nò* disse il Servo di Dio, *vedete bene, che sta in Casa tua*, e volle che in quell' atto io mi fossi recato in Casa di detta Donna. Di fatti a quell' ora vi andai, e puntualmente la trovai in atto, che si stava rassettando, ed aggiustando le vesti addosso, segno manifesto, che in quel punto era capitata, come essa stessa mi confessò, e non si sapeva da anima vivente il suo arrivo, per cui immediatamente mi restituì in Palazzo con la risposta al Servo di Dio, e questi le mandò per mano mia carlini quindici, facendo sapere alla detta donna, che era sua volontà, che fosse partita la medesima notte, come la mattina a buon ora partì per Benevento.

§. 88. *Occultum expulsæ Meretricis reditum cælitus penetrans eidem missa statim abire jubet.*

XIX. Testis *R.D. Clemens Critei Presbyter Diacc. S. Agathæ annor. 76. circ. Juxta 29. inter. Proc. fol. 1481. ter. respondit* = Posso inoltre attestare per causa di scienza un altro fatto accaduto qui in Arienzo &c. tutto che ammogliato (*quidam civis*) stava invischiato in una pratica scandalosa quale sa onta delle paterne ammonizioni, fattegli

dal

dal Servo di Dio non volle mai lasciare. Infermatosi poi mortalmente il ridetto Galantuomo, non mancarono i Parenti, e Moglie del medesimo ricorrere alle preghiere del Servo di Dio, il quale se subito loro scrisse, che stassero di buon animo, poichè l'Infermo non moriva, ma che quell' infermità era un avviso superiore mandatogli da Dio, acciò avesse abbandonato la Druda, e gl' inviò una figurina della Madonna del Buon Consiglio, a cui l'Infermo si fosse raccomandato. Risanò felicemente il succennato Galantuomo giusta la predizione del Servo di Dio, e mai più ritornò al vomito antico, rendendo publicamente grazie infinite al Sommo Iddio, che si era benignato per le preghiere del suo Servo, di averlo fatto svegliare una volta da quel profondo letargo.

§. 89. *Perditum Civem ad interitum properantem haud moriturum, sed eo morbo ad bonam frugem redieturum prædixit.*

§. 90. *Sanatus ager a perditionis via ad rectam salutis semitam traductus est.*

XXI. Testis *Ad. R. P. D. Vincentius Magaldi Congr. SS. Redemptoris, & postremus CONFESSARIUS V. S. D. annor.* 48. *Juxta* 29. *inter. Proc. fol.* 1576. *ter. resp.* = In ordine alla Profezia, mi suvviene, che l'Arciprete di Conca Diocesi di Amalfi mi disse per essergli stato detto da sua Madre, che essendo Lui in età poerile era in tale stato, che neppure il latte riteneva, oltre altri gravi incommodi soffriva; onde fu che sua Madre per la fama aveva del Servo di Dio, ce lo presentò acciò l'avesse data la sua benedizione, ed offerendocelo le disse, che per tanti incomodi soffriva, disperava della sua salute, al che il Servo di Dio leggiermente toccandolo sul volto disse alla Madre: *non dubitare che questo tuo figlio viverà, e doverà essere un ottimo Ministro del Santuario*; come in effetto è riuscito.

§. 91. *Afflictæ* Conchæ *mulieri ægroti filioli vitam, & Presbyteralem dignitatem pollicitus est.*

§. 92. *Eventus vaticinium comprobavit.*

XXIII. Testis *R. D. Paulus Reale Cappellanus Collegiatæ Airolæ Dioceseis S. Agathæ ann.* 55. *circ. Juxta* 29. *inter. Proc. fol.* 1678. *respondit* = Trovandosi in detta mia Patria di Airola il Servo di Dio in occasione della S. Visita, ed avendo ammioistrato il Sagramento della Confirmazione in quella Chiesa della SS. Annunziata, seppe, che un Giovinotto per nome Pasquale Lombardo trovavasi gravemente malato, e che non ancor aveva ricevuto il Sagramento della Cresima, volle portarsi in sua Casa per conferircelo, e dopo avercelo già dato, le disse le seguenti parole = *Comparielle statti allegramente, che trè altri giorni si restano, e poi te ne vai in Paradiso, e prega Dio per me* = che furono da me udite, essendomici trovato presente. Come io fatti dopo il terzo giorno se ne passò all'altra vita, ed appuntino avverossi la profezia.

§. 93. Airolæ *ægrotum Adolescentem S. Chrysmate inungens cœlestem ei gloriam post triduum prænunciavit.*

§. 94. *Testis prædictionem, & eventum* de propria scientia *testatur.*

De facto proprio

XXVIII. Testis *D. Agnellus Vertueci V. S. D. FAMULUS ann.* 63. *Juxta* 29. *inter. Proc. fol.* 1812. *& sequ. respondit* = Mi costa di causa di scienza colla occasione mi trovavo al servizio del Servo di Dio Monsignor di Liguori, che fu da Dio benedetto arrichito di Doni anche soprannaturali di profezie, e di penetrazione de' cuori, e lo depongo per il seguente fatto accadutomi. In tempo di Carnevale un giorno passarono Uomini, e Donne vestite poco lungi dal Palazzo Vescovile, io mi trovai fuori del Portone di unita con Giuseppe Savastano, il quale stava con me nella Cucina per ajutarmi; viddi in quella conversazione una donna ben vestita, e di bello aspetto, il diavolo mi tentava commettere peccato con quella, ma frà di me dicevo, che era impossibile, perchè mi sembrava onesta. Questo pensiere esternai al Savastano, il quale mi disse, che era cosa facile ottenere da quella il fine, e se così è, vedi tu, come devesi fa-

re.

re. Subito il Savastano si accostò alla donna, e li disse il mio pensiere, quella accettò il partito. e disse, che fossi andato io, e Giuseppe Savastano in sua Casa la notte, designando il luogo della sua abitazione. A questa sua risposta, ripigliai io al Savastano, e dissi, che non poteva essere affatto così. Il Savastano ripigliò dicendomi: *non ci pensare più, la faremo venire quà a mezza notte segretamente*, come di fatti venne la notte la Donna, e perchè il Savastano aveva la cura di serrare il portone, l'aprì, ed entrata, a drittura la portò nella mia Stanza, che si trovava a basso poco distante dal portone medesimo. Nel mentre si principiava a burlare colla Donna per venire al peccato, si udì un gran rumore di catene, calpestio, e vento impetuoso, come allora volesse rovinare tutta la Terra di Arienzo, e fu tale la paura, ed il timore, che mi venni quasi meno, e sbalordito, e così restarono sbalorditi il Savastano, e la donna. Ma che! appena riavuti da tal paura, che si cominciò di bel nuovo la tresca diabolica, e di bel nuovo si sentì lo stesso strepito, e rumore. In ciò sentire rientrai in me stesso, e licenziai la malcdetta donna. A capo di trè giorni fui chiamato dal Servo di Dio, salii sopra, ed entrato nella Stanza del Prelato, m'inginocchiai per baciarli la mano. Il Servo di Dio fattosi tutto fuoco mi disse = *Aniello, Aniello, tu Mercoledì la notte volevi offendere Dio, e li Diavoli si erano preparati a portarti all'Inferno, ed io vecchio, e malsano mi alzai a pregare Iddio per te, stà attento per carità, perchè se altra volta inciampi, non so, se Dio ti perdona* = Io voleva scusare tal fatto, mà il Servo di Dio mi disse: *non ti ricordi quel rumore di catene?* A questo ammutulii, e pieno di rossore, e vergogna mi ritirai in Cucina a piangere. *Contestis est Testis XXIX. ut infra* =

§. 95.
Testis dum in V. S. D. Episcopii penetralibus clam adductam mulierculam ad turpia tentat, his horrido catenarum ventique strepitu perterrefactus, eam a se procul abjecit.

§. 96.
Post triduum V. S. D. accitum Testem de occulto facinore eo noctis momento a se cognito, severe redarguit.

§. 97.
Eidem factum excusare tentanti V. S. D. horridum auditum strepitum patefecit.

Di vantaggio per amore della verità, e per la gloria di Dio depongo il seguente fatto. Il Servo di Dio teneva assegnata limosina ad una povera giovinetta della Città di Airola, questa in ogni settimana veniva in Arienzo per ricevere dal mastro di casa Fratel Francesco Antonio l'assegnata limosina. Un giorno venne questa, e dopo aver ricevuta la limosina, calò abbasso per andarsene, e comecchè in quel giorno pioveva, e faceva neve, venne nella mia Stanza, ove ero io attorno ad una braciera di fuoco, voleva la povera Giovane riscaldarsi, e mentre stava essa attorno al fuoco, il diavolo mi cecava commettere con quella peccato, e di fatti principiai dalli toccamenti, e perchè vedevo, che stava quieta, già meditavo serrare la Porta, e soddisfarmi. In questo mentre fui chiamato dal Servo di Dio sopra, e con prestezza. *Ohimè*, dissi di me stesso, *il Vecchio stà a fare orazione, e vede quello, che io faccio, e medito di fare*, Salii sopra, entrai nella Stanza, si scrollò la bussola, e Monsignore mi disse = *Aniello tu sei un tizzone d'Inferno, non la vuoi finire, finiscila mò, se nò la finisce Dio* = A queste parole concepii tanto timore, che non commisi più peccato di pensiero, essendo sicuro, che Monsignore sapeva anche l'interno mio, e maggiormente di ciò mi assicurai per essere a me accaduto anche il fatto di sopra narrato.

§. 98.
Momento, quo Testis cum alia puella turpiter agere cogitat a V. S. D. statim vocatur.

§. 99.
V. S. D. accitum Testem prava turpique intentione ignito zelo redarguit.

§. 100.
Testis sui Herì occulta penetrantis timore nulli postea turpi cogitationi praebuit assensum.

Nelle visite soleva fare il Servo di Dio agl' infermi in Arienzo, venivo in cognizione, ch' era da Dio arricchito del dono della Profezia perchè entrando nella stanza, ov' era l'ammalato, se diceva il Servo di Dio, che si fosse uniformato al divino volere, costantemente si veri-

§.101. *Ex V.S.D. verbis in visitandis ægrotis eorum valetudinem, vel mortem Teſtis facile arguebat.*

verificava la morte dell' infermo. Se diceva, che Iddio ci voleva mortificati con malattie, e che fosse stato di buon animo l'infermo, ai guariva; e da tante altre espressioni faceva il Servo di Dio agl'Infermi, venivo in cognizione, se doveva, o nò curarsi da quella infermità. E frà gli altri fatti mi ricordo benissimo, che essendo stato chiamato il Servo di Dio a cresimare in Casa un' infermo, subito ci andò, lo cresimò, e dopo ricevuto il S. Sagramento, Monsignore li fece una lunga parlata, ed indi conchiose il discorso con queste parole = *Compartllo prega Dio per me, quando sei in Paradiso* = L' infermo non era disperato di salute, perchè lo trovammo seduto ad una sedia, ne dimostrava pericolo immioente a morire, ma il fatto si fu, che dopo due, o trè giorni passò l' infermo all' altra vita. Mi costa di più, che predisse la morte ad oo Fratello della sua Congregazione chiamato Francesco Tartaglione, perchè disse un giorno al Fratello Francesco Antonio Romito = *Tu sai, che già è passato all' altra vita il Fratello Francesco Tartaglione* = Si sentì con meraviglia tal detto, giacchè il Fratello Francesco Antonio Romito aveva tenuta celata al Servo di Dio ona tal notizia, affine di oon contristarlo, essendogli ben noto l' affetto, che il Servo di Dio portava al detto Fratello Tartaglione.

§.102. *Inopinata mors adolescentulo leviter ægrotanti a V.S D. prænunciata paulo poſt evenit.*

§.103. *Occultam Sodalis mortem patefecit.*

§. 104. *Ægrotanti Viro mala valetudine* Argentium *pervento interitum in sequenti nocte eventurum clare patefecit.*

Un certo Consigliere, di cui non mi ricordo il nome, essendo venuto in Arienzo per sua infermità, il Servo di Dio subito l'andò a visitare, e dopo di averlo consolato, si licenziò il Prelato dal Consigliere, nell' uscire dalla stanza il Consigliere pregò Monsignore a ritornare il giorno seguente, mà Monsignore le disse = *Signor Consigliere la mia venuta è inutile, domani non vi ci troverò.* A questo si contristò il Consigliere, e si uniformò maggiormente al divino volere; la notte il Consigliere passò all' altra vita.

§.105. *Ut prædixerat accidit.*

XXXI. Testis *Excellens D. Januarius Vitcardi Medicinæ Professor annor. 66. super* 305. *Art. Process. fol.* 1862. *terg. dixit* = Mi ricordo, che il medesimo Servo di Dio faceva la predica grande in quella Missione (della Terra di Casal nuovo *fol.* 1861., *& seq.*) alla quale concorreva non solo la popolazione di Casal nuovo, mà ben' anche quella di Anfragola, Licignano, ed altri contorni, talmente che veniva obligato il Servo di Dio a predicare sopra una Cattedra vicino la porta della Chiesa, non essendo quella capiente di sì numeroso popolo: e mi ricordo pure, che nella predica della benedizione ritrovandosi numerosissimo popolo ad ascoltare la predica del Ven. Servo di Dio a Cielo scoperto in mezzo la Piazza, cominciò a piovere, e così la gente ivi radunata si pose in qualche bisbiglio; mà il Servo di Dio dalla Cattedra alzando la mano verso il Cielo disse = *Non dubitate, non vi smarrite, state attenti a me, perchè non piovérà più* = E difatti cessò l'acqua in un' istante, e termioò il Servo di Dio la predica della benedizione con frutto, e con meraviglia insieme, e stupore di tutta quella popolazione, acclamandolo per un Santo vivente, e così da tutti, era stimato, e venerato.

§.106. *Missiones habens conferto Populo ob improvisum imbrem pertubato constantem serenitatem pollicetur.*

§.107. *Rei veritatem cognita Eum Sanctum Populus intlamat.*

Conteſtis *de facto proprio* cum Teſte XXVIII. *ut supra*,

XXXII. Testis *D. Joseph Savastano Incola Argentii annor.* 57. *juxta* 29. *Interrog. Proc. fol.* 1865. *& terg. respondit* = Io entrai a servire, come dissi, in qualità di Garzone di Cucina il Ven. Servo di Dio Monsignor di Liguori poco dopo, ch'esso prese possesso di questo Vescovado di S. Agata, e mi ricordo benissimo, che circa trè

anni

anni prima di averlo rinunciato, m' indussi a chiamare una donna di partito, ed introdurla la notte nel Palazzo Vescovile di Arienzo, ove per le sue infermità dimorava il Servo di Dio, col consenso ancora di Aniello Verrucci, che la faceva da Cuoco al sudetto Prelato, accecati entrambi dal Demonio. Introdotta la rea donna, di notte nella stanza del detto Cuoco, dopo un pajo di ore in circa, nè mi ricordo bene se chiamato da lui, o da per me, entrato io nella medesima stanza, trovai il detto Verrucci sbigottito, ed atterrito, dicendomi di non aver potuto, oè voler più peccare per aver intesi rumori, e gran fracassi, per cui volle, che avessi fatto uscire la donna sudetta, come infatti la feci uscire dal detto Palazzo in quel medesimo punto.

§. 108.
Testis una cum V. S. D. Coquo in Agentii Episcopio foeminam ad turpia introduxit.

§. 109.
Paulo post eandem coquum horribili inaudito strepitu perterrefactum invenies, ejus jussu mulierculam erexit.

Ex Process. Ordinar. Nuceriæ.

XX. Testis *Rev. D. Coelestinus Pepe Presbyter Sæcularis, & Missionarius annor. 47. circ. super* 174. *Art. Process. fol.* 1438., *& terg. dixit* = Ho sempre stimato il Servo di Dio arricchito del dono della profezia, e lo depongo di certa scienza per una predizione fatta ad una mia Sorella Cugina Donna Maria Giuseppa di Palma, essendo ella giovane, da trent' anni incirca, ed è la seguente. Veniva ella regolata, e diretta nello spirito dal Servo di Dio: il di lei Padre voleva, che si fosse monacata nel Monastero della Purità di questa Città, dove tutt' ora si ritrovavano due altre sue Sorelle Religiose. Si consigliò di questo particolare Donna Maria Giuseppa col Servo di Dio, il quale l' animò ad ubbidire a suo Padre con entrare in detto Monastero; ma nello stesso tempo le disse, che Dio non la voleva Religiosa, mà celibe in Casa, nè sarebbe stata Religiosa. Quanto predisse il Servo di Dio, tutto appuntino si è avverato. Poichè per quanto avesse desiderato Donna Maria Giuseppa farsi Religiosa Claustrale, ed avesse adoperati i mezzi tutti per entrare nel Chiostro, non l' è mai riuscito venire a capo di questo suo desiderio.

§. 150.
Testis consobrina Monasterium ingredienti haud ibi, sed domi coelibem vitam ducturam prædixit, eveniitque.

XXI. Testis *Adm. Rev. D. Salvator Tramontano Presbyter Sæcularis Neapolitanus annor. 57. circ. super* 174. *Art. Proc. fol.* 1486. *ter., & teq. dixit* = Sò, che il Servo di Dio sia stato fregiato da Dio de' doni sopranaturali, e dello spirito di prevedere il futuro, ed anche quello, che di lontano accadeva. Io ne fui assicurato da quello, che ora depongo. Alli 8. di Ottobre 1786. giorno di Domenica Monsig. da se chiamò Fratello Francesco Antonio Romito, e gli disse: *E' morto il P. Maestro Caputo*. Questo era un Padre Domenicano molto amico del Servo di Dio, il quale stava in Napoli di stanza nel Convento di S. Pietro Martire; il Fratello sudetto, a cui costava la sola infermità grave del Caputo, rispose: *E' vivo*: Mà ripigliò Monsignore: *E' morto*. E dopo trè mesi, quando neppure in questa Casa di S. Michele era nota la morte di detto P. Caputo, mi scrisse detto Fratello Francesco Antonio, che m' informassi in Napoli della morte del detto Caputo, e del giorno, in cui fosse sortita. Ed essendomi portato di persona nel Convento di S. Pietro Martire, fui accertato, che il detto Caputo era passato all'altra vita nel giorno appunto dal Servo di Dio profetizzato, che fo in giorno di Domenica otto Ottobre 1786., con questa sola differenza, che la morte del sudetto successe alle trè ore di notte, e Monsignore l'avvisò al Fratello verso le ore ventuno.

§. 111.
P. Caputi Neapoli commorantis obitum supernè cognitum Nuceriæ patefecit.

§. 112.
Eodem quo V. S. D. dixerat die Religiosus ex vita cesserat.

XXII. Testis *Adm. Rev. P. D. Fabius Buonopane Presbyter Congregationis SS.Redemptoris annor.* 48. *super* 174. *Art. Proces. fol.* 1552. *ter.*, *& seq. dixit* = Fu il Servo di Dio arricchito dal Signore di molti Doni soprannaturali, specialmente di quello di prevedere con tutta certezza il futuro. Allorchè io fui ricevuto Novizio in questa Congregazione, incontrai la contradizione di mio Padre, il quale voleva anche fare de' ricorsi contro la Congregazione: mà mi fu riferito, che in una mattina stando frà veglia, e sonno, li sembrò di vedere, e sentirsi predicare da un Missionario, che considero essere il Servo di Dio, e li disse, che avesse lasciato d' inquietare me, e la Congregazione, anzi voleva, che un' altro de' suoi figli fosse entrato nella medesima per farvicisi Santo, minacciandolo anche di un castigo di Dio, ed animandolo alla pazienza, assicurandolo ben'anche, che avrebbe avuto degli altri figli maschi. Esso mio Padre confidò tal fatto a' suoi domestici, e con altre persone confidenti per mezzo delle quali pervenne a mia notizia. L'evento fè conoscere la verità, poichè nè a me, nè alla Congregazione fu inferita molestia alcuna, ed un altro mio Fratello, dopo esserli stata da mio Padre contradetta la vocazione per trè anni, entrò in Congregazione, fattosi il Servo di Dio suo Avvocato presso de' Consultori, che lo contradicevano per causa delle sue infermità, ed in essa Congregazione morì l'an. 1764. in stima di non ordinaria virtù. Parimente un'altro mio Fratello ragazzo di cinque anni nella mattina stessa dell' apparizione, o dopo qualche giorno, non ricordandomi con precisione, patì disgraziatamente una scottatura, per cui dalle ventiquattr'ore se ne morì. Ha procreato in seguito altri quattro figli maschi. Nell'anno poi 1768. avendo detto mio Padre deliberato di situare uno de' suoi figli per Convittore nel Seminario di Nola voll' essere accompagnato da me, come feci, ed indi volle vedere il Servo di Dio, che allora dimorava in Arienzo, sicchè io ce l'introdussi, ed egli in vedere il Servo di Dio, che mai aveva veduto per l'adietro, non solo si pose a piangere nel vedere tanta povertà, come ho deposto di sopra, ma restò anche sorpreso. Non ebbi io lo spirito allora di domandargli questa maraviglia. Dalla gente di mia Casa poi seppi, che il detto mio Padre nel vedere il Servo di Dio in Arienzo, aveva ravvisata quella stessa fisonomia, colla quale gli era comparso tanti anni addietro, e che viva gli era restata nella fantasia, siccome egli stesso disse alle dette genti di mia Casa. Mi ricordo ancora un'altra predizione del Servo di Dio, che fà conoscere ancora con quale lume superiore si regolava nel Governo della Congregazione. Il nostro Padre D. Francesco Corpo desiderava entrare in Congregazione, si presentò al Servo di Dio per essere ricevuto, li Consultori Generali di quel tempo e' incontravano difficoltà, perchè non lo giudicavano abile per le fatiche Apostoliche, ma il Servo Dio sciolse loro questa difficoltà con assicurarli, che doveva riceversi se non per Operario, almeno come un Santo della Congregazione. Fu infatti ricevuto, e l' evento fece in tutte le sue parti verificare quanto il Servo di Dio aveva predetto, poichè detto Padre Corpo visse, e morì da gran Santo, e dopo la morte faceva anche miracoli. Inoltre essendo io Maestro de' Novizj nella nostra Casa di S. Angelo a Cupolo dello Stato Papale nel 1772. del mese di Ottobre, mi convenne portare in Arienzo, dove risiedeva il Servo di Dio per la recezione di un giovane postulante.

§. 113. *Testis Genitori aramaat in somnis minatur, si illius alterinsque filii vocationi obsisteret, novamque prolem ipsi spopondit.*

§. 114. *Idem Genitor visioni acquiescens ac filiorum vocationi annuens alios quatuor liberos sucepit.*

§. 115. *Vir ille ut V. S. D. de facie novit, Eumdem fuisse a se in somnis visum sibique minitantem obstupescens deprehendit.*

§. 116. *Adolescentem in Congregatione ingressum petentem fore Sanctum praecognovit.*

te.

se. Con tale occasione intervenut anche io ad una Sessione si stava facendo sopra l' imbarazzi, che pativa allora la nostra Congregazione in Napoli, nel quale si persuadeva, e s' insisteva, che in quel tempo di Autunno si fosse Monsignore portato in Napoli, acciò col suo credito presso li Ministri avesse posto in buono, e favorevole aspetto le cose nostre. All' incontrario Monsignore voleva differire questa sua andata in Napoli nella ventura primavera. Ma perchè i nostri insistevano, che si fosse in quel tempo posto in viaggio con rappresentarli, ch' essendo Egli vecchio pieno di acciacchi, ed avendo ultimamente sofferta una gravosissima infermità, poteva morirsene prima di primavera. Mà il Servo di Dio con uno spirito, che io giudicai soprannaturale, predisse assolutamente, che la sua vita avrebbe avuta una lunga durata, ben due volte con una mezz' ora d'intervallo tra la prima, e la seconda con queste formali parole; *Lasciatemi andare; voi vi credete, che io ho da morire Io non muoro per mè: Io ho tempo da morire, e perciò quietatevi*: Tali espressioni m' impressero il sentimento, che Monsignore avesse dovuto vivere altri sette, o otto anni, come più di uno, a cui raccontai detta profezia, e detto mio sentimento, giudicò. Il che si è verificato più di quello stimai, essendo vissuto altri quindici anni. Finalmente ho inteso un' altra profezia del Servo di Dio dalla propria bocca di Suor Maria Maddalena di Dio del Crocefisso Religiosa del Conservatorio di S. Maddalena sopra Gesù Maria in Napoli, dove mi trovai a' 3. Settembre dello scorso anno 1787., e colle debite licenze fui a ritrovar la medesima inferma in sua cella, sapendosi, che la medesima era stata penitente del Servo di Dio prima che avesse fondata la Congregazione, e che l'erano occorse in quel Conservatorio cose straordinarie del detto Servo di Dio. L'inferma intorno a settant'anni di età mi confessò con tutta verità, che verso l'anno 1753 del mese di Agosto, fu sorpresa da una infermità grave di febbre acuta, della quale rimasta convalescente a letto, ne' principj dell'anno seguente venuto il Servo di Dio in Napoli per affari di gloria di Dio, ella si fece fare istanza di volerli conferir cosa di sua coscienza, perchè stava inferma a letto. Si portò Egli colla sua solita carità al detto Conservatorio, ed alla cella dell'inferma giacente in letto, la quale dopo di aver sborgate le cose di sua coscienza, si raccomandò alle di Lui orazioni per la salute corporale, che per allora non era da' Medici disperata, ed ella perciò aveva tutta la speranza di questa guarigione. Il Servo di Dio rotondamente gli disse: *Non pensate a salute*: la Religiosa soggiunse: *Come non ho da pensare a salute!* replicò il Servo a Dio; *un'altra volta mè! io ti dico non pensare a salute*: *da questo letto avete da passare in Paradiso*: E già sono in Agosto passato finiti trentaquattro anni, che si è verificata finora la detta profezia, giacchè la medesima non ha potuto più alzarsi da quel letto, dove io la ritrovai; mi disse ancora, che partitosi detto nostro Servo di Dio dalla sua stanza, si cominciò a sentire, e proseguì per trè giorni continui a sentirsi da chiunque vi entrava un certo grato, e soave odore, dal che le Religiose ne maravigliavano, e domandavano all'inferma, che odore usasse; *niuno*, questa rispose, siccome niuno mi have ella attestato, che ne usasse, onde si comprese da tutte essere stato tal'odore lasciato dal Servo di Dio, o che l'inferma non si sarebbe più rimessa da quella infermità, com'è

§. 117.
Sibi licet morbis fracto diuturnam superesse vitam Sociis contrarium ei nautibus claris verbis protefecit.

§. 28.
Eventus veritatem probavit.

§. 119.
Adolescenti Monali leviter aegrotanti perpetuam aegritudinem usque ad obitum vaticinavit.

§. 120.
Post triginta quatuor annos adhuc Virginis morbus juxta vaticinium perduraret.

§. 121.
Ipsius Monialis cubiculum post P. S. D. ingressum per triduum suavem spiravit odorem.

§.122.
V.S.D. de ejusdem agritudine ante ratiocinium a nemine fuerat certior effectus.

com' è avvenuto, attestandomi altresì la stessa, che l'infermità non era nota affatto al Servo di Dio, nè gli poteva esser nota, non avendoli di quella fatto parola, nè ella, nè l'altre Monache del Conservatorio, dove fattosi publico questo fatto, e predicatone del Servo di Dio, si è conservata, e conservata una particolare stima, venerazione, e divozione verso d. Servo di Dio.

XXX. Testis *R^mus D. Franciscus de Stephano Canonicus Metropolitanæ Amalphitanæ annor.62. circiter, juxta 15. Interrogat. Proc. fol.1833., & seq. respondit* = Nel medesimo tempo ancora, che faceva la detta Missione il Servo di Dio una certa gentil donna di detta Città di Amalfi per nome Donna Maria Giuseppa Anastasio Moglie del fu D. Pasquale Torre rimasta gravida, dopo la morte del marito, venendo travagliata da infermità gravissima, stando a letto mandò a pregare il detto Servo di Dio, che fosse andato a lei, per ottenere da Dio la guarigione di tale sua infermità, mediante le sue preghiere; il Servo di Dio vi andò, ed inteso lo stato, ed il male di detta gentildonna, li disse, che il Signore voleva, che avesse patito, ma che si sarebbe agravata felicemente con dare alla luce una figliuola, la quale si sarebbe fatta religiosa: le disse ancora, che di tale infermità non se ne sarebbe guarita, e che l'unico figliuolo maschio, che aveva, e stav' allora senza veruna infermità, se ne sarebbe anche morto, prima di prendere stato: come puntualmente il tutto si verificò, mentre si sgravò felicemente la detta gentildonna, diede alla luce una figliuola, la quale si fece Monaca nel Conservatorio di S. Rosa della Terra di Conca, dove ora dimora, il figliuolo se ne morì nell'età di sette, o otto anni, e la detta gentildonna morì della stessa infermità, di cui non si guarì mai dopo lungo tempo. Tutto questo a me costa, perchè io era Confessore di detta gentil donna, ed era confidente della sua casa, come anche vicino.

§. 123.
Amalphitanæ mulieri a morbo, quo afflictabatur haud se fore evasuram; fœminam pariturum eamque Monialem futuram; masculumque filium ante status electionem moriturum prædixit.

§.124.
Singula juxta vaticinium evenere.

De auditu immediato propriaque scientia.

Ex Processu Ordinario S. Agathæ Gothorum.

XII. Testis *Perillustris D. Salvator Romano Civis Terræ Argentii Diœcesis S. Agathæ annor* 47. *circiter super* 174. *Artic. Proces. fol.*626. *ter., & seq. dixit* = Il Servo di Dio fu arricchito dal Signore del dono della Profezia. Stava gravemente infermo il Signor Marchese di Marco; mio Zio D. Michele Melillo già morto di Monte Sarchio, strettissimo amico del già detto Marchese di Marco, avendolo saputo, mi mandò subito un Corriero, incaricandomi di portarmi subito dal Servo di Dio per pregarlo in suo nome, che avesse raccomandato a Dio detto Signor Marchese di Marco già disperato da' Medici. Andai io dal Servo di Dio, ed avendoli detto il tutto, se ne afflisse oltre modo. La mattina seguente sul fare del giorno il Servo di Dio mi fè chiamare due volte con tutta fretta. Ed arrivato in questo palazzo, mi disse queste precise parole: *Trovate mè un Corriero, e voglio pagarlo io, scrivete a Don Michele, che il Signor Don Carlo di Marco sta notte è passato meglio, e seguiterà a star bene, avendoli intercceduta la grazia Monsig. Luici Vescovo di Bovino, che tanto lo amava.* Prese poi due figurine, una del Crocefisso, e l'altra della Madonna, e disse, che si fossero mandate a detto Marchese, se li fossero poste sotto il cuscino, e fossero stati sicuri, che detto Marchese averebbe ricuperata la salu-

§.125.
Regium administrum Neapoli jam a Medicis conclamatum se nostu melius habuisse Argentii superne novit, eique a Deo valetudinem V. Lucci obtinuisse Testi nunciat.

te

te. Si mandò il Corriero colle figurine, ed in risposta si seppe con certezza, che nella medesima notte, nella quale il Servo di Dio aveva accettato il miglioramento del detto Signor Marchese di Marco, questi era migliorato, onde ricuperò una perfetta salute, come il Servo di Dio aveva predetto.

§. 126.
Quoad singula rei eventus prædictioni respondit.

XIV. Testis *Rev. Dominus Custos Troisi Presbyter, ac Mansionarius Collegiatæ Argentii annor.* 40. *super* 174. *Artic. Proc. fol.* 676. *ter. dixit* = Don Giulio (Selvaggi) mi raccontò, nel mentre anch' io era in Napoli; che stando il di lui fratello molto agitato per vedere il mare in continue tempeste, ed aspettandosi una nave, che portar doveva a suo conto una quantità di relarie, per cui da tutti in Napoli giudicavasi esser detta nave naufragata, il detto Don Giulio ne scrisse al Servo di Dio, pregandolo, che fatto ne avesse preghiere al Signore. Il Servo di Dio rispose al detto Don Giulio, che la nave era in salvo, e che rattrovata si sarebbe felicemente in Napoli il tale giorno, che ora non mi ricordo: come predisse il Servo di Dio, così infallibilmente si avverò.

§. 127.
Navem omnium sententia adverso æquore naufragam, ipse incolumem præfignato die ad portum appulsuram prænunciavit.

§. 128.
Ut prædixerat evenit.

XXIV. Testis *Illma Domina Anna Irene de Masi Patrizia Aletina Vidua quondam Joannis Mariæ Puoti olim Judicis Criminalis Vicariæ Neapolit., ætat. annor.* 56. *super* 174. *Artic. Proc. fol.* 1007. *ter., & seq. dixit* = Di certa scienza depongo, che il Servo di Dio Monsignor di Liguori fu arricchito dal Signore del dono della profezia, e di conoscere le cose occulte, che umanamente aaper non si possono. Sperimentai io in Lui questo bellissimo dono nella morte del fu mio Marito Don Giovanni Maria Puoti Giudice della Giudicatura Camerale della Vicaria. Stava questi infermo nella nostra casa, che qui abbiamo. Il Servo di Dio, che allora ancora governava questa sua Diocesi, e risedeva in questa terra di Arienzo, non mancava ogni giorno di visitarlo. Il giorno antecedente della di lui morte, essendo il Servo di Dio venuto in mia casa, prima di entrare nella camera dell'infermo, mi chiamò, e mi domandò quale giudizio facevano i Medici Don Giuseppe Vairo, e Don Francesco Dolce della malattia di detto mio marito: io li risposi, che quella mattina appunto anche i Medici forastieri, che erano venuti da Napoli a visitarlo, l'avevano trovato migliore, per cui davano una buona, e fondata speranza, che presto guarito si fosse: allora il Servo di Dio mi disse: *Dio lo volesse: compiango voi, la povera madre* (che allora era ancora vivente) *ed i fratelli, che tanto si amano.* Soggiungendo di più: *Io sò, che Monsignore* (intendendo di Monsig. Arcivescovo di Amalfi mio cognato) *non si fiderà dire la Messa nella stanza dell'infermo, onde io da ora, dò la licenza a Don Antonio, che ce la dica.* Da queste parole compresi io subito, e chiaramente, che detto mio marito se ne sarebbe morto di quella infermità. Intanto perchè non compariva nel medesimo alcuno indizio di certa, e prossima morte, che anzi vi era tutta la fondata speranza, come ho detto, che presto guarito si fosse; queste parole del Servo di Dio da me agli altri communicate, non furono credute, e molti se ne burlavano. L'evento però fece avverare quanto Egli predetto aveva, poichè nel giorno seguente, aggravatosi in un subito detto mio marito, contro il giudizio de' Medici, e la commune aspettativa, ne passò da questa a miglior vita. Seguita la morte del detto mio marito venne di nuovo in detta mia casa il Servo di Dio a consolarmi, e

De facto proprio.

§. 129.
Quem Medici brevi sanum curaturum, ipse brevi moriturum aperte Teſti prædicit.

§. 130.
Poſtridie, nil tale Medicis aliisque opinantibus improviſo moritur æger.

con

§. 131. *Defunctum virum coelesti gloria frui uxori patefecit*

con tutta certezza mi disse: *voi dovete raccomandarvi all'anima di vostro marito, siccome mi raccomando anche io, perchè Don Giovanni Maria sta in Paradiso*. Ed in vero è publica voce, e fama anche presso persone colte, ed illuminate, che il detto mio marito per la vita santa, che menata aveva, e morto in concetto di santità.

XXX. Testis *Perillustris, & Admodum R. D. Joannes Mango olim Vicarius Foraneus V.S.D. in Civit. Airolæ Dioces. Sanctæ Agathæ annor. 55. circiter, super* 174. *Artic. Proc. fol.* 1394. *ter. dixit* = Sò, che Dio dotò il suo Servo Alfonso Maria di Liguori de'suoi Doni sopranaturali, e sopratutto del Dono della Profezia, in ordine della quale essendo avvenuto la disgrazia a mio fratello Dottore Don Carlo Mango nel mese di Ottobre dell'anno mille settecento sessantotto, che cadde dal calesso, la quale caduta li cagionò una complicata frattura della gamba destra, collo squarcio della carne della medesima, che non ostante la remissione delle ossa rotte, pure col caminare del tempo, sopravvenne alla ferita un principio di cancrenismo, a quale effetto si fè venire il celebre Chirurgo Don Nicola Froncillo da Napoli, il quale fece il suo prognostico, dicendo, che il paziente sarebbe morto; lo chè saputosi dal Servo di Dio, disse, non si fusse dubitato, perchè sarebbesi guarito, come in fatti avvenne, ed ora grazie a Dio tuttavia vive sano, e senza difetto alcuno, e lo stesso si avverò nella mia persona, che nell'anno della generale epidemia mille settecento sessanta quattro in questo Regno, fui assalito da morrale infermità, sino ad aver preso l'ultimo Sagramento dell'Estrema Unzione, e disperato da'Medici; qual cosa saputasi dal Servo di Dio, disse, che non avessi dubitato, che avrei doppiamente ricuperata la salute, perchè mandava a prendere notizia dello stato, in cui mi trovava,

§. 132. *Testis fratri lethaliter ægrotanti celebris Peritus mortem, ipse vitam ominatur.*

§. 133. *Res ex V. Alphonsi prædictionis cessit.*

§. 134. *Testem in extremis agentem haud moriturum prædixit, ac ita evenit.*

Concordant in Proces. Apost. Nuc. V. Testis Process. fol. 892. *ter.* . *& seq.* , *& fol.*398. *Testis VI. Proc. fol.*602. *XIV. Testis fol.* 1096. *XXII. Testis fol.*1350. , *& ter. XXIX. Testis fol.*1693. *ter.*, *& seqq. XXXII. Testis fol.*1923. . *& seq. XXXIV. Testis fol.*2159. *XXXVI. Testis fol.*5355. *ter. XXXIX. Testis fol.*2745. , *& fol.*2447. , *& seqq. XLI. Testis fol.*2834. , *& seq. XLIX. Testis fol.*3203. *ter. LI. Testis ex off. fol.*3293. *ter.* , *& seq.*

De donis

*Ex Proc. Apost. S. Agathæ Testis I. Proc. fol.*587. *ter.*, *& seqq. XI. Testis Proc. fol.*1087. , *& ter. XII. Testis Proc. fol.*1202. *ter.*, *& seq. XXI. Testis Proc. fol.*1577. *XXV. Testis Proc. fol.*1718. *XXVI. Testis Proc. fol.*1739. *ter. XXVII. Testis Proc. fol.*1774. *ter. XXVIII Testis Proc. fol.*1812. *XXIX. Testis Proc. fol.*1846. *XXXVI. Testis ex officio Proc. fol.*1890. *XXXVI. Testis ex officio Proc. fol.*1971.

Concordant Testes utriusque Processus Ordinarii brevitatis gratia prætermissi.

DE MIRACULIS IN VITA

Ex Processu Apostolico Nuceri no.

Num. 13.

De auditu a viden.

IX. Testis *R. P. D. Paschalis Caprioli Missionarius Congregationis SS. Redempto-ris, ann.*69. *circiter, juxta* 30. *Inter. Proc. fol.*712. *ter.*, *& sequ. respondit* = Mi ricordo di aver inteso dalla quondam Signo-

Signora Donna Maria Tajano gentildonna di Vietri di Cava, che essendo capitato in sua casa un suo Esattore della seta, quale era di Santo Ruffo del Vallo di Diano, appena arrivato in casa sua di detta Donna Maria, li venne un male con febre maligna, perdè i sensi, e la parola, e per lo spazio di tre giorni non vedeva, non sentiva, e ne parlava, ne poteva inghiottire una goccia di acqua, tenendo la bocca chiusa, ed i denti ben serrati, e quanta forza avessero fatto per farli aprire la bocca, non fu possibile. Sapendo la suprædetta Donna Maria Tajani Sorella del quondam Don Simone, che doveva venire Don Alfonso in casa de' Signori Martucci in Vietri, la sudetta Donna Maria anticipò a Donna Maria Martucci ora defonta, che sapendo, che veniva in casa sua Don Alfonso l'avesse pregato, che ai fusse portato in casa sua, e se mai diceva, che non poteva, perchè era notte, e stava stanco per lo viaggio, lo pregasse, che portato si fosse in detta Casa. Il Servo di Dio ci andò, la detta Donna Maria raccontò il fatto dell'infermo, gli dimandò come si chiamava, quella rispose Don Domenico, fece questa domanda due, o tre volte, come si chiamava, si accostò vicino all' infermo, lo chiamò Don Domenico, quello subito rispose, quando da tre giorni non parlava, ne sentiva, ne prendeva alcuna cosa, in sentire quelli di casa rispondere l'infermo si rallegrarono tutti, temendo, che fusse morto in casa loro, il Servo di Dio fece dire un' Ave Maria appresso a Lui, e poi le Litanie, e l' infermo rispondeva, li diede anche una cartellina dell' Immacolata Vergine Maria, e disse a quei di casa, che fussero stati di buon' animo, e se ne andò via. Il male era mortale, ma la mattina si trovò migliore l' infermo, nel giorno assai meglio, e dopo il quarto, o quinto giorno si alzò da letto, e stiede, e se ne andò in sua Casa, quale guarigione fu stimata comunemente da tutti per una grazia fatta da Dio per intercessione del Servo suo Don Alfonso Maria di Liguori. Mi è stato ancora raccontato da un testimonio degno di fede presente al fatto, che alla Marina di Vietri stava infermo gravemente destituto de sensi senza loquela, per cui disperato da Medici aveva ricevuto l' ultimi Sagramenti, un certo giovine chiamato Vito Infante; casualmente dovè passare per detta Marina il nostro Ven. Servo di Dio, che andava nella Costa di Amalfi per il suo Apostolico impiego, fu chiamato, e pregato a visitare il detto infermo dal quondam Antonio Infante suo fratello: Vi andò volentieri mosso dalla carità il Servo di Dio, ma nell' entrare in detta Casa replicò più volte, i parenti degli infermi vogliono grazie, nondimeno si accostò all' ammalato, e gli fece la benedizione colla sua mano, e se ne andò via. L' Infermo immediatamente acquistò i sensi, li passò il male, e si alzò sano, e salvo subitamente dal letto, ed ora anche è vivente, cosa, che portò consolazione, e meraviglia a parenti vedendo una grazia così prodigiosa, ed una guarigione così istantanea del detto Vito, quando già lo piangevano per morto.

§. 1.
Vir lethali, malignaque febri correptus, ac loquela, sensibusque penitus destitutus fixtim ac V.S.D. vocatur, & Deipare commendatur loquela sensibusque recuperatis se melius habuit.

§. 2.
Paulo post V.S.D. Visitationem idem ægrotus sanus profiliit e lectulo.

De auditu a viden.

§. 3.
Alium Virum lethaliter ægrotantem sensibusque destitutum crucis signo e mortis faucibus eripit.

§. 4.
Instantanea sanatione omnes obstupuere.

Super 342. *Art. Prov. fol.* 818. *dixit* = Ho inteso ancora dalla Sorella di Emanuelle di Cesare di Raito in quest' anno defonta, che predicando il nostro Servo di Dio P. Rettore Maggiore la Novena dell' Assonta in Salerno, la predetta Emanuelle ogni giorno da Raito andava nella predetta Città a sentire predicare il Servo di Dio, al quale si era qualche volta confessata non ostante il tratto di strada da Raito a

De auditu immediato

Salerno di quasi tre miglia, e dopo la predica baciatali la mano se ne ritornava a casa. In questi stessi giorni uscì nella bocca, e propriamente sotto il cielo della medesima un tumore, come un pruno, che non poteva ingiottire nemmeno un sorso d' acqua, e con tale acuto dolore, che non fidavasi di riposare, ne di fatigare al suo solito telajo. Ora un giorno, mentre riposava tra sonno, e veglia si vidde avanti il Padre Don Alfonso chiaramente vestito da Missionario conforme tante volte l' avea veduto, il quale portava in mano un fiaschetto bianco, e colorito con due manichi ripieno d' acqua a colore di latte, e disse alla povera inferma queste precise parole. *Emanuele beveti quest' acqua, perchè è l' acqua di S. Luigi.* Obbedì l' ammalata, si bevè l' acqua, ed immediatamente si trovò perfettamente guarita, come subito lo raccontò a sua Madre, ne più patì il detto tumore, anzi immediatamente si pose a tessere, come se mai avesse patito male alcuno, e questa Emanuele è stata molto nota a me, ci ho trattato, e l' ho conosciuta sempre per un' ottima, ed innocente Serva di Dio.

§. 5.
Mulieri enormi tumore in ore affectæ licet absens apparet, S. Aloysii aquam deglutiendam porrigit; eamque sanam reliquit.

Juxta 29. *Inter. Proc. fol.* 824. *ter. respondit* = Tra gli altri doni soprannaturali, di cui fu arricchito da Dio in vita il nostro Ven. Servo di Dio, si fu anche il dono della moltiplicazione del maggiare, come mi venne riferito con un' autentico attestato in scritto dal fu Signor Dottore Fisico Don Francesco Mari di Satagnano Baronia di S. Severino Diocesi di Salerno mandatomi nel giorno 21. Novemb. 1786. ed il miracolo della moltiplicazione avvenne in questa maniera. Nell' anno 1754. ritrovandosi il Ven. Servo di Dio Monsignor de Liguori allora Rettore Maggiore del SS. Redentore nella Casa del predetto Dottore Fisico a fare la Novena della Madonna del Carmine in una Chiesa dedicata alla Santissima Vergine insieme colli furono Padri suoi Compagni Don Salvatore Gallo, e Don Pascale Amendolara, giusto in un giorno di giovedì mattina del mese di Luglio, nel decorso di detta Novena all' improviso capitò ivi stesso due ore dopo giorno il fu Padre Don Carmine Finocchi con altri dieci fra Padri, e Studenti a conferire col detto loro Padre Rettore Maggiore, e dopo altro poco di tempo giunsero ancora due altri Padri della Casa de Ciorani. A tale sorpresa sapendo Egli il detto Medico, che il detto Ven. Servo di Dio aveva proibito apparecchiare pollami, mandò subito per le beccherie di quella Terra, e luoghi vicini per trovare qualche altra quantità di carne, per così provedere alla tavola per le dodici persone sopraggiunte, ma non fu possibile trovarne un' oncia. Egli di altraquantità di carne di Vaccina non si era provisto il giorno avanti, che di tre sole rotole, quanto poteva bastare per un poco di bollito, e per un polpettone per detti tre Padri, e della sua numerosa famiglia. Si sbigottì perciò il detto Medico, e ricorse pregando il nostro Padre Rettore Maggiore, che atante la necessità, ed angustia, in cui si ritrovava gli avesse permesso di procurare qualche pollo, per così potere soddisfare al vitto de dodici Ospiti novelli. Ma per quanto l' avesse pressato non fu possibile di averne la licenza, rispondendoli con un piacevole sorriso queste precise parole = *Non vi sgomentate, Iddio provederà, e darete in tavola il solito fatto apparecchio.* In fatti venuta l' ora di pranzo, ed essendo quindici di tavola si portò la solita minestra con due bacili di bollito, e levata detta portata, vennero due altri bacili di polpettoni, sicchè a sufficienza

Ex authentico documento.

§. 6.
Hospitio exceptus ne pullos in mensa permitteret exigua carnis portione mire multiplicata triginta tres homines satiavit inde quo superfluit.

si compl per tutti i quindici Individui del Servo di Dio, e si rimandò in cucina il dippiù, che restò. Calato trattanto Egli il detto Medico nella sua tavola, dove credeva di non trovare nulla dell'appareecchio, tanto più che si ritrovava allora in sua Casa una sua Sorella colla famiglia, sicchè in tutto componevano la famiglia di persone numero dicciotto, si portò quindi in tavola con altri bacili di carne bollita, ne il d. Medico per allora badò a tale inaspettata abbondanza. Dopo di ciò comparvero in tavola due altri bacili di polpettoni. Allora si il detto Medico restò sorpreso con una grande tenerezza di cuore ricordandosi della profezia fattali dal Servo di Dio Rettore Maggiore, che non avesse diffidato della Providenza Divina; ed in fatti si vidde moltiplicata la robba più del settuplo, che doveva essere, poichè tre sole rotole di carne dovettero servire per trentatre persone in due diverse portate, così nella tavola de' Padri suddetti, come in quella della sua famiglia. Subito quando si portò dal suddetto P. Rettore Maggiore, ed in presenza de suddetti Padri con quali stava discorrendo li raccontò il fatto accadato, ed Egli colla solita sua placidezza amorevole li rispose = *di non dovere mai diffidare della Providenza di Dio, alla quale si deve ricorrere in tutte le angustie*.

§. 7.
Pater familias ut exiguam carnis portionem V. S. D. meritis ultra septuplum *multiplicatam vidit illacrymans obstupuit*.

§. 8.
Eumdem miraculum *exsollentem Divinæ Providentiæ fidere jubet*.

X. Testis *Fr. Leonardus Cicebetti Laicus Congr. SS. Redemptoris annor. 73. juxta 30. Inter. Proc. fol. 847. respondit* = Sò di certa scienza per essere stato testimonio oculare di un miracolo operato dal Ven. Servo di Dio prima del Vescovado. Si diede a fuoco poco lontano da questa Casa di S. Michele un pagliajo ad un' ora, e mezza di notte, e vi era affronto a questo una soppenna ripiena di lino, e canapa, che si sfrattava sul pericolo d' incendiarsi più case. Io quell' ora sì il Servo di Dio, che noi suoi Compagni ci ritrovammo nel Coro nell' esame della sera. Al grido della Gente accorsa per allontare l' incendio dalle respettive case si affacciò da una delle nostre finestre il Ven. Servo di Dio, e veduto lo spettacolo, chiamandomi a nome, mi diede una figura della Divina Madre dicendomi = *Leonardo corri butta questa figura nel fuoco* = Corsi eseguendo puntualmente il suo comando: Ma che? non tosto, che buttai la figura nel fuoco, che fu l' istesso tempo il buttare la figura, e smorzarsi, ed il fuoco, che vi era restato, immantinenti si dileguò, come ancora avvenne nell' eruzione del Vessuvio l' anno 1778. portatomi io a ritrovare Monsignore col Fratello Francesco Antonio Romito, ed il Servitore Alessio Pollio tutti atterriti. Egli si portò con noi ad una finestra per vedere la gran fiamma, ed eruzione bituminosa, che saltava in aria dalla gran bocca della Montagna, ma non appena verso quella fiamma altissima vi fe Egli il Servo di Dio una Croce, che immediatamente sparì, restandovi solo il fumo.

De visu et facto proprio.

§. 9.
Horrendum incendium per vicinium furens una Dei pura imagine statim extinxit.

§. 10.
Flammarum bituminosos globos e Vesuvio alte erumpentes signo crucis extinxit.

XXIII. Test. *Rmus D Foelix Casanova Canonicus Metropolitanæ Amalphitanæ annor. 71. juxta 38. inter. Proc. fol. 1377. respondit* = Mio Fratello Don Domenico allora Chierico mentre il Ven. Servo di Dio confessava uomini molto per tempo dentro la Cattedrale (*Amalphitana*) li tagliò con divozione irregolare, senza farnelo accorgere una falda del suo cappotto. Portatala in casa mia fratello vantandosi del divoto furto fatto, tanto io, che il fu nostro Zio Don Gaetano Casanova li ordinammo, che ce l' avesse restituita per mezzo di un Confessore; Ma fatto giorno, in cui doveva comparire il detto cappotto tutto storpiato per lo taglio fatto, e la mancanza di detta

De visu et facto proprio.

§. 11.
Amalphi V. S. D. Pallium a devoto Viro clam infrusta comminutum paulo post omnino integrum repertum est.

falda, si osservò da me, dal detto mio Fratello, e dagli altri, a cui si era raccontato il fatto, sano, ed intiero detto cappotto, come se mai non vi fosse stata recisa la detta falda, e certamente non poteva essere altro cappotto, perchè il Servo di Dio non aveva altri, ne d' altri, ne aveva per allora altro nuovo ricevuto; onde restammo tutti presi di meraviglia.

XXXIII. Testis *Adm. R. P. D. Laurentius Nigro Consultor Generalis Congregazionis SS. Redemptoris annor.* 61. *juxta* 30. *Inter. Proc. fol.* 2041. *ter. respondit* = Sò essendomi stato ràccontato da una gentildonna della Terra d' Angri, il di cui nome non mi ricordo, ne sò, se sia tra vivi, che missionando il Servo di Dio nella suddetta Terra, compassionando essa un suo compaesano che prima era sufficientemente provveduto di beni di fortuna, e poi ridotto alla mendicità per un male incurabile, che aveva nelle gambe, portata dalla fede, che aveva verso il Servo di Dio, e per la compassione verso il detto suo concittadino li riuscì di nascosto aver nelle mani un pajo delle di Lui calzette, quali consegnò a quel povero con animarlo a mettersele, e confidare, che Dio l' averebbe guarito ad intercessione del suo Servo, come in fatti postosi queste calzette immediatamente ottenne la guarigione del suo male, e provveduto di beni di fortuna: Ho inteso ancora altri mirabili effetti da Persone degne di fede operati coll' applicazione di una camicia usata dal Servo di Dio, in materia di guarigione d' infermità, ed in particolare sù le Parrorienti.

De auditu a viden.

§. 12.
Inops agrotusque Vir V. S. D. viventis caligas cruribus insanabili morbo affectis admovens gressum, valetudinem, fortunamque recuperat.

§. 13.
Ægroti, ac Puerperæ per V. S. D. subuculam evadunt incolumes.

XXXVIII. Testis *Adm. R. P. D. Desdatus Criscuoli Missionarius Congr. SS. Redemptoris annor.* 60. *circ. juxta* 30. *Inter. Proc. fol.* 2576. *respondit* = Che mentre stava in letto il medesimo Servo di Dio nell' ultima sua infermità, verso la fine di Luglio 1787., viddi un giorno a piedi del letto del mentovato Servo di Dio, orando genoflesso, fervorosamente implorando la intercessione del Servo di Dio, il fù D. Domenico Villani Canonico di questa Cattedrale, senza dir nulla ne a me, ne a veruno altro mio Compagno assistente, e solamente toccava, e ritoccava il Ven. Servo di Dio senza farnelo accorgere, e ciò fatto se ne andò, dopo mi fu detto costantemente da tutti, che Egli era da più mesi afflitto da un dolore nella gamba, per cui non poteva caminare a dispetto di tanti medicamenti applicati ed a stento era venuto in calesse in questa Casa, e che se n' era ritornato alla sua sano, e salvo caminando liberamente coo suoi propri piedi.

§. 14.
Ecclesiasticus crurum dolore ad motum impar per V. S. D. agrotantis contactum statim libere incessit.

Ex Proces. Apostolic. S. Agathæ.

I. Testis *Adm. R. P. D. Antonius Maria Tannoja Consultor Generalis Congr. SS. Redemptoris annor.* 70. *circ. juxta* 30. *Inter. Proc. fol.* 404. *respondit* = Per la medesima causa di scienza sò, che costantemente si aveva presso i nostri, e gli esteri, che il Servo di Dio, godeva ancora il dono de Miracoli, ed io quesa persuasiva con modo particolare ci sono stato anche io, vedendo la vita ammirabile, che menava. Sò, che il Miracolo è un' operazione, che supera le forze della natura, *& ideo mirum*, perchè non ovvio, e si distingue dalla grazia, perchè questa si raggira in cose di minor momento, e tante volte anche coadjuvata in parte dalla natura. Sò il fuoco della Montagna di Somma essersi dato indietro al solo segno della Croce, che il Servo di Dio fece in Nocera, dopo ritirato dalla Diocesi, chiama-

§. 15.
Miraculorum fama vivens celebratur.

§. 16.
Vesuvii ignis ad V. S. D. crucis signum retrocessit.

to

to da oostri a vedere qnello spettacolo . So che anche prima di essere Veseovo estinse nn grande incendio sortito io Nocera con aver mandaro a buttare oel fuoco nna figorioa di Maria Santissima . Sò, che in Arieozo essendosi rotta uoa gamba il P.D. Filippo Carfora Pio Operario , e spasimando giorno , e ootte , il Servo di Dio noo essendo in istato di visitarlo , perchè stroppio anch' esso , avendo saputo il suo travaglio , mandaodoli nna figorioa di Maria Santissima , e dicendoli , che ci avesse avnto fede , applicandotela si vide libero da ogni travaglio .

§. 17.
Ingens incendium per V.S. D. illico extinctum .

§. 18.
Religiosus diris excruciatus doloribus in facto crure ab absente V. S. D. Deipara imagine accepta, tranquillitatem obtinuit .

Juxta 31. *Inter. Proc. fol.* 405. *respondit* = Troppo io longo aoderei, se individuar volessi tutte le operazioni miracolose sortite in persona del Servo di Dio . Io S. Agata è nota la loquela impetrata a D. Tommaso Bruno moto dalla nascita , essendo di anni cinque &c. La sua Nipote Donna Teresa Lignori essendo stata a visitarlo in Nocera, prima di monacarsi , ed avendo saputo il Servo di Dio dalla Duchessa di Bovino , che soffriva da più tempo una piaga nel piede , licenziaodosi , e cercandogli ginocchione la benedizione ; Egli benedicendola gli disse : *Ti benedico e come Vescovo , e come Zio* . E che slegandosi la piaga la sera in Napoli , si rittrovò sana nel piede , come se mai ci fusse stata piaga , come mi disse la medesima Donna Teresa . Un Gentiluomo della Diocesi di Nola , mi fò detto da nostri PP. in Nocera avendogli portato nn suo figlio sordo, per essere benedetto dal Servo di Dio , colla benedizione ricevette l' odito , e fu di noovo in Nocera a ringraziarlo , ed averlo ribenedetto . Il Signor Gavotti Tutore de due Nipotini del Servo di Dio, avendoli portato in Nocera , pregollo voler benedire il primogenito chiamato D. Giuseppe , che vedevasi da molto tempo attaccato di petto , e dubitavasi , che andasse nel mal sottile , in che lo benedisse , come mi attestò il medesimo Gavotti , alzandosi il Figlinolo tutto allegro gli disse : *Io sono sano , io non ho più dolore* . Di fatti ne fu sempre libero da qnel tempo in poi ,

§. 19.
Muto loquelam obtinet .

§. 20.
V. S. D. Neptis ejus accepta benedictione ab inveterato ulcere in pede sanatur .

§. 21.
Ipso benedicente surdus audit .

§ 22.
Nepotem sua benedictione ab inveterato pectoris dolore liberat .

X. Testis *Rmus D. Carolus Bruno Canonicus Cathedralis S. Agathæ Gothor. annor.* 62. *Juxta* 29. *Inter. Proc. fol.* 1610. *ter. respondit* = Nell' Anno poi 1767. , e propriamente oel mese di Gennaro verso il mezzo giorno rtornando io mia Casa per istrada m'intesi dalla testa calare oella gola un grave effiusso di sangue , ed immediatamente iocominciai a vomitar sangue , e sino a che non arrivai a mia Casa , per quanto mi ricordo da cinque volte per istrada vomitai sangue in molta abbondanza , ed arrivato io mia Casa essendo il mio fratello qnondam D. Pasqoale Bruno Medico, il medesimo veduto questo vomito sanguinoso , mi fe subito salassare , e mi adoprò altri specifici , e rimedii , ma il male non desistè alle medele , ma seguitò , ed in ogni due ore vomitava sangue io abbondanza , il che mi durò qoasi per otto giorni cootinui , e trovandomi afflitto per tale mia infermità , e ciò credo , saputosi in Arienzo , dove si rattrovava il Servo di Dio, il di Lui Segretario D. Felice Verzella mio atrettissimo Amico , mi scrisse una lettera coosolante con inviarmi anche alconi dolci , e coo dirmi , che noo avessi temuto del mio male , perchè il Servo di Dio di cootinuo pregava il Signore Iddio per il mio ristabilimento . Dopo avuta qoesta lettera dal defonto P. Anselmo Diodato Religioso di qnesto Convento de PP. Conventuali mi furono portate due Reliquie, una del glorioso S. Antonio di Padova , e l'al-

De facto proprio .

§.23.
Teſtis diuturno cruento vomitu lectulo cubans V. S. D. viventis reliquiam ſuo capiti admovet.

§.24.
De valida V.S.D. abſentis intercessione per ſupernaturale ſignum ſit certior.

§.25.
Per noctem placido ſomno indulgens, expergefactus ſe ſentiit incolumem.

§. 26.
V. Antiſtitem gratias actarus adiens de prece pro ſe ab eo fusa certior efficitur.

§.27.
Teſtis miram ſuam ſanationem, perfectamque ſanitatem V. Antiſtitis meritis refert acceptam.

De visu

l'altra di S. Giuseppe da Cupertino, e l'esposi in una tavola d'avanti al mio letto, e come che presso di me vi era restato un manoscritto di cose Teologiche datomi dal fu P.D.Angelo Majone a copiare tutto di caratiere dell' istesso Mònsigoore, animato dalla lettera succeonata, e dalla viva fiducia, che io aveva di guarirmi mediante le orazioni del Servo di Dio, mi posi il detto manoscritto sotto del coscino; ed indi essendomi addormentato, eoo mio stupore fui risvegliato da forti tocchi, che intesi prima dare dalle due Reliquie, l'una successivamente all' altra, e da altri tocchi, che iotesi date sotto del Coscino dal menzionato manoscritto. Subito chiamai mia Madre, e mia Sorella, che dormivano in una camera contigua alla mia colla purta aperta dicendole = *Gnora Gnora, sentite i tocchi, che danno ste Reliquie, e ste manoscritto di Monsignore, che stà sotto del Coscino*; ed essa avendomi risposto di oon scntirli, m'inquietai, e li dissi, *come, non li sentite?* ed Ella di nuovo mi disse = *Figlio mio non li sento*; ed allora mi diedi a credere, che la cosa era stupenda, e prodigiosa, e concepii una somma speranza di guarirmi poichè i tocchi erano fortissimi, replicati per quattro, o cinque volte, e l'istessa mia Madre osservando, che non era illusione mia, ma sicurezza di avere intesi tali tocchi, liceoziandosi da me con ritornare alla sua stanza mi disse = *Figlio mio statti allegramente, raccomandati a Dio, e spera la grazia*. Ed avendo dopo ciò accaduto riposato tutta la notte, verso la mattina sputai sulla tovaglia, osservai con mio piacere, e stupore lo sputo non più come prima tutto intiero di sangue, ma sanguigno, e più presto bianco, che rosso, e da questo oon ebbi più altro sputo oe di sangue, ne sanguigno, ma tutto naturale, come se mai io avessi sofferto tal malore. E dopo qualche tempo alzatomi da letto andai a respirare un poco d'aria nella Terra di Morrone in Casa di uo mio Zio, e da Morrone nel Mese di Maggio dell' istesso anoo 1767. mi portai in Arienzo a baciar la mano al Servo di Dio Moosigoor de Lignori, aveodo gran desiderio di rivederlo, come in fatti ivi arrivato, lo trovai, che stava per dire la S. Messa, ed in vedermi mi disse D. Carlo come stai? Al che risposi, dopo baciata la sua mano= *Monsignore mi ritrovo bene, e stò in Morrone a' prender aria*; ed Esso mi ripigliò = *D.Carlo io ho pregato Dio continuamente per te*: ed avendolo di ciò ringraziato, perchè voleva celebrare la S.Messa, ribaciandogli la mano uscii fuori &c. E questa mia prodigiosa ricoperata salute con noo averne mai più patito, da me fu creduta, come la credo addivenuta per opera, ed intercessione sì delle due menzionate Reliquie, che per le fervorose, e sante Orazioni fatte per me da esso Servo di Dio. E di questo fatto, e prodigio ne consesvo anche una viva ricordanza per averlo sin d'allora raccontato ad ogni ceto di persone.

XXV. Testis *D.Dominicus Antonius Jannella Airolæ V.S.D.FAMULUS ann.64. Juxta 30. inter. Proc. fol.* 1718., *& ter. respondit* = Trovandomi in Roma col Servo di Dio in occasione, che ivi portossi per la Coosagraziune di Vescovo, dove feceo dimora nella Casa de' Padri Pii Operarj detta la Madonna de' Monti, e trovandosi il Servo di Dio in una giornata di Venerdì aggravato da affanno, di cui spesso soleva patire; il Padre Panzuti Superiore della detta Casa stimò di farli preparare in quella mattina il pranzo di grasso, ed essendoli stato da me portato da prima in tavola una mioestra bianca, ap-

pe-

pene ne assaggiò trè, o quattro bocconi, ed indi presentatoli anche da me un Pollastro fatto in allesso, come lo vidde, disse: *Oggi è Venerdì, e volete farmi mangiar carne?* ed esortandolo a mangiarlo perchè infermo sì il P. Pausuti, che il quondam P. D. Andrea Villani, che stavano con lui a mensa, viddi, che in certo modo contorcendosi, e destramente dando una benedizione, della quale solo io mi avviddi, in un ponto il Pollastro cangiossi in Pesce detto Cefalo, cotto, e quasi coverto tutto di sale. Non sapendo intendere i Padri, ch' erano a tavola, come ciò fosse avvenuto, domandarono a me del Pollastro, credendo, che lo avessi riportato in Cucina, e preso il Pesce, e li persuasi, che il Pollastro non fu più da me veduto, nè io, nè altri avevano portato il pesce in tavola, e li feci ancor sapere la benedizione, che il Servo di Dio aveva data al pollastro in tavola senza fargliene accorgere.

§. 28.
Romæ ægrotus die veneris pullum *manducare jussus, illum Crucis signo in* Cephalum *immutavit.*

§. 29.
Testis Crucis signum, & miraculum suis oculis vidit.

§. 30.
Adstantes miro eventu obstupuere.

Ex Processu Ordinario Nuceriæ

III. Testis *Adm. R. P. D. Dominicus Corsano Congregationis SS. Redemptoris, & CONFESSARIUS V. S. D. ann.* 82. *Juxta* 14. *Inter. Proc. fol.* 473, *& ter. respondit* = Rinunciato, ch' Egli ebbe il Vescovado dimorando in questa Casa il Servo di Dio, occorse, che il Monte Vesuvio cacciò fuori in strabocchevole abbondanza il fuoco, che rovinò la terra di Ottajano. Una sera specialmente si era la fiamma alzata in aria quasi per due miglia, e minacciava una gran rovina. Vedendo io questo, pregai il Servo di Dio, che fosse venuto a vederlo; venne infatti, e nell' affacciarsi alla finestra s'inorridì, dicendo: *Gesù, Gesù, Gesù*. Indi nel tempo stesso alla mia presenza fec' Egli una Croce verso la detta Montagna, ed immediatamente piombò nella sua bocca il gran vortice di fiamma, e di fuoco.

De visu

§. 31.
Flamma e Vesuvio nimis alte erumpentes ac ruinam undequaque minitantes Crucis signo ab Eo facto retrogradari.

X. Testis *Adm. R. P. D. Petrus Volpicelli Congregationis SS. Redemptoris, & CONFESSARIUS V. S. D. annor.* 50. *Juxta* 15. *inter. Proc. fol.* 871. *ter., & seq. respondit* = Sò, che il Servo di Dio ha fatti de' miracoli in vita, e dopo la sua morte, come vi è publica voce, e fama. Riguardo a Miracoli operati da Dio per la di Lui intercessione in vita: intesi dire nell' anno scorso 1787. ai 14. Giugno a Capo Saragnano da D. Francesco Mauro Medico di professione, come il detto Servo di Dio D. Alfonso Maria de Ligorj alla presenza di detto Medico verso l'anno 1758. con un ruotolo di carne fece restare soddisfatta ben venticinque persone, e ne sopravvanzarono due gran piatti della medesima con maraviglia di tutte queste persone.

§. 32.
Multiplicatio exiguæ portionis carnis.

XIV. Testis *Fr. Alexius Pollio Laicus Congregationis SS. Redemptoris, & antea V. S. D. FAMULUS ann.* 45. *circ. Juxta* 9. *Inter. Proc. fol.* 1109. *ter., & seq. respondit* = In conferma di questa gran stima, e concetto di Santità, che si aveva del Servo di Dio, mentre viveva, depongo i seguenti fatti. Allorquando abitò nella Città, e Diocesi di S. Agata, governandola da Vescovo, nel passare ch' Egli faceva in Carrozza, o a piedi, s' inginocchiavano tutti. E sapendo poi, che il Signore Iddio aveva arricchito questo suo Servo del dono de' Miracoli, ricorrevano alla di intercessione l'infermi per essere risanati da loro mali, e li presentavano ancora li Bambini infermi, acciò li risanasse, come anche facevano li sani, acciò fossero preservati colle di Lui orazioni da mali futuri. Ritiratosi poi in questa Ca-

De visu

§. 33.
Quocumque transibat ad Eum miraculorum fama celebratissimum ægri tam adulti tam infantes Populi afferebant.

sa di S. Michele Arcangelo dopo la rassegna, non fu minore la detta divozione di tutto questo Popolo de' Pagani, giacchè nell' uscir che faceva in carrozza per ordine de' Medici, e caminando le strade abitate, che conducevano alle Campagne, lo pregavano ad intercedere la salute alli di loro infermi bambini, uscendo dalle loro case colli figli in braccio, acciò li avesse benedetti, e coll'imposizione delle sagre mani risanati, ed Egli pieno di affabilità, e carità faceva fermare la carrozza, ed io scendeodo da dietro a detta carrozza prendeva detti bambini, glie li presentava, ed Egli ponendogli la mano sulla testa, e facendo delle mentali, e vocali preghiere, diceva alle Madri: *Raccomandatevi alla Madonna Santissima*, e li licenziava, e quelli bambini restavano poi risanati. Li presentavano ancora le creaturine sane, acciò l'intercedesse la preservazione dalli mali, ed il Signore si compiaceva mediante la di Lui intercessione farli star bene, e crescere di buona salute. Per tutto questo maggiormente cresceva la divozione del popolo verso di Lui, e li portavano ancora bambini avanti la Portaria di questa medesima Casa, ed io li prendeva dalle braccia delle Madri, e li portava a Lui sopra il suo quartino, ed Egli colla sua solita carità li benediceva, e colla imposizione delle mani in testa li risanava, ed io scendeva di nuovo detti bambini alla Portaria, e li riponeva nelle braccia delle loro Madri, e quelli furono in tanto gran numero, che in tanti anni sino alla benedetta sua morte giunsero a migliaja, giacchè questo successe anche in quegli ultimi anni della sua vita, quando Egli più non reggevasi in piedi, e non poteva più dire Messa, nè uscire più di Casa.

§.34. *Super agros infantes sibi curru vecto oblatos manus imponebat, & ii bene habebant.*

§.35. *E domo egredi non valens agrotos parvulos e domus porta ad se allatos benedictione sanabat.*

§.36. *Ingens parvulorum numerus quos V. S. D. pristinæ valetudini reddidit.*

De propria scientia

XXX. Testis *Rmus D. Franciscus de Stephano Canonicus Metropolitanæ Amalphitana ann. 62 circ. Juxta ss. Inter. Proc. fol. 1832. ter. & seq. resp.* = A me costa di certa scienza, e veduta, che quando il Servo di Dio venne in Amalfi a fare la Missione, come ho detto, essendo un mio Fratello minore dell' età circa tre anni, travagliato da convulsioni, che lo buttavano, e lo facevano cadere anche a terra, riputata perciò tale infermità da Medici per mal caduco, la mia Madre lo portò al Servo di Dio, ed esponendoli il male suddetto, che pativa detto suo Figlio, il Servo di Dio li fece una croce nella fronte, e gli disse; *stà di buon' animo, che il Figliuolo sarà sano, sarà, Sacerdote, e porterà anime a Dio*. Come in fatti da quel punto non patì più il figliuolo tal male, si risanò perfettamente, si fece, com'è, Sacerdote, ed ora è Parroco, e Primicerio della Chiesa di San Pancrazio in Cooca Diocesi di Amalfi; ne da quel punto è stato mai più afflitto da tal malore sino a questo giorno.

§.37. *Puerulum Crucis signo ab Epileptico morbo liberat eumque operosum Presbyterum futurum prædicit; eventque.*

Ex Processu Ordinario S. Agathæ

VII. Testis *Adm. R. D. Angelus Morgillo Canonicus Collegiatæ Argentii annor. 65. super 176. Art. Proc. fol. 460., & seq. dixit* = Sù di quanto si contiene in questo Articolo concernente i Miracoli da Dio operati per l' intercessione del Servo di Dio, allorchè era in vita, ne posso solo deponere uno in persona di un mio Germano Fratello Padre Don Giuseppe Morgillo Pio Operario della Casa di San Giorgio di Napoli. Trovandosi il medesimo in questa terra sua Patria, nella Casa Paterna a respirare l'aria per alquanti giorni, il di quindici ottobre mille settecento settanta fu portato in unione di altri

altri della stessa nostra Casa per una ricreazione sopra l'alto, ed alpestre Monte di questa Terra, detto di Sant'Angelo, e nel ritorno a mezza strada di quello, essendo insorto un fiero temporale, non potendosi reggere detto Padre Don Giuseppe, sdrucciolò nella montagna luogo detto Castello, e cadendo si ruppe disgraziatamente una gamba; li fu quella accomodata da Professori, ma il paziente soffriva continui acerbissimi dolori non trovando riposo, e pace. Un giorno circa il decimo della sortita disgrazia, spasimando quello maggiormente, e smaniando di dolore da circa trè ore innanzi, mandò il Servo di Dio Monsignor di Liguori in punto persona a richiedere, come passasse, e propriamente il suo Servidore Alessio Pollio. Disse allora il Paziente, che rappresentasse a Monsignore lo stato infelice, in cui si trovava, pregandolo di raccomandarlo a Dio. Il Prelato allora avendo ciò inteso, gli rimandò il Servidore in risposta con una sua figurina di Maria SSma, dicendo, che ci avesse viva fede, che averebbe ottenuta la grazia. Si applicò il paziente mio Fratello la figurina sulla gamba offesa, e rivolgendosi alla medesima Madre di Dio disse = *Madonna mia per i meriti di Monsignore di Liguori liberatemi da questo travaglio* =. Tanto bastò, che nello stesso punto terminata tal preghiera si trovò istantaneamente libero da ogni dolore, e finchè visse, conservò sempre quella divota figurina con particolare venerazione, e divozione.

§. 38.
Vir ob fractum Crus acerbis excruciatus doloribus per V.S.D. vicentis merita subitam tranquillitatem, & valetudinem obtinet.

XXXIX. Testis *Adm. R. D. Carolus de Bruno Canonicus Cathedralis S. Agathæ Gothorum. ann. 53. circ. juxta 15. inter. Proc. fol. 1603., & seq. respondit* = Che avendo io un nipote per nome D. Tommaso figlio del Dottor Fisico D. Pasquale mio germano fratello, e di donna Pascalia Piccoli, in età di anni quattro incirca, il quale non ancor proferiva parola, nè anche quelle più usabili delli ragazzi del Padre, Madre, o pane, ma solo dicendo = *O*, e non altro, con afflizzione di tutta la casa, e soprattutto mia, e delli Genitori. Un giorno in Settembre 1762., o 1763., non ricordandomene specificamente, avendo io ammazzate alcune ficetule, e sapendo che il Santo Prelato era stato incomodato di salute, stando io questo Palazzo Vescovile, volli portarmi a visitarlo, prendendomi la confidenza di fargli portare un piccolo panarino con dette ficetule, e presentarceli, come fo fatto per mano del detto mio nipotino, che meco portai, senza punto pensare ad altro. Il figliuolo in presenza mia senza parlare presentò al Servo di Dio il panarino delle ficetole, che quello si ricevè, ordinando a Fratello Francesco Antonio, che prendesse alcuni dolci, e glie li dasse, come fece. Monsignore allora, dopo averlo regalato, domandò, come si chiamasse; risposi io, che si chiamava Tommaso; ma che non ancor proferiva parola, e che in casa si viveva con angustia, dubitandosi, che fosse muto. Il Prelato allora in sentire ciò, prese una figurina della Madonna della Potenza, di cui ne aveva un fascicolo accanto del letto, e fattolo da me accostare, gli fece colla sua mano il segno della Santa Croce in fronte, e dandogli a baciare l' Immagine di Maria Santissima, gli domandò, come quella si chiamasse: Il figliuolo, baciata l'Immagine, rispose subito con lingua spedita = *La Madonna* = ed io ne restai sorpreso, ed ammirato. Ma mi accorsi, che volendo il Servo di Dio occultare il Miracolo, e la grazia, rivolto a me, disse = *Non è vero, ch' è muto, questo ha-me lingua bovina; stutevì al-*

De facto proprio.

§. 39.
Puerum a nativitate mutum per Dei famæ imaginem ipsi osculandam exhibitam loquela donavit.

§. 40.
V.S.D. Miraculum occultare nitebatur.

§.41. *Ab accepto inde Miraculo libera loquela Puerum per est usus.*

legramente, e non dubitate. E d' allora in poi si vidde il figliuolo sciolta la lingua, parlare, e nominare il Padre, e la Madre, e quanto voleva, cosa, che fu da me, e dagli altri stimata sicuramente miracolosa, perchè seguita istantaneamente nella forma da me deposta = *Idem deponit in Proc. Apost. S. Agathæ, in quo est* Testis X. *fol.* 1008. = *Idemque Miraculum obtentæ loquelæ Puero muto contestatur* Testis V. *Proc. Apost. Nucer. fol.* 405. *ter. de auditu immediato* = dal medesimo suo Zio, che me lo raccontò con profluvio di lagrime; Testis XXVIII. *cit. Proc. fol.* 1540. *ter.*, necnon Testis L. *Proc. Ord. S. Agathæ fol.* 1934. *ter.*, *qui ait* = Siccome lo stesso Canonico D. Carlo immediatamente nell' uscire dalla stanza del Servo di Dio mi raccontò; ed io, che come vicino di casa, e confidente sapeva, che fino a quel punto il ragazzo non proferiva parole, così con mio stupore lo intesi da quel punto proferirle.

Concordat *in Proc. Apost. Nucerino Testis V. Proc. fol.* 404. *& seq. Testis VI. Proc. f.* 604. *& seq. XXIX. Testis fol.* 1695. *ter. & seqq. XXXII. Testis fol.* 1924. *ter. & seqq. XXXV. Testis fol.* 2319. *L. Testis ex Off. fol.* 3242. *& seq. LI. Testis ex Off. fol.* 3265. *ter. & seqq.*

Ex Proc. Apost. S. Agathæ Testis II Proc. fol. 333.

Ex Ord. Proc. Nuceriæ Paganorum III. Testis Proc. fol. 473., *& ter. IX. Testis Proc. fol.* 791., *& ter. X. Testis Proc. f.* 871. *ter.*, *& seq. XIV. Testis Proc. fol.* 1109. *ter.*, *& seq. XV. Testis Proc fol.* 1343. *ter. XXII. Testis Proc. fol.* 1509., *& ter XXIX. Proc. fol.* 1810, *& fol. cit. ter. XXX. Test. Proc. fol.* 1831. *ter.*, *& seq. XXXII. Test. Proc. fol.* 1872., *& ter. Ex Processu Ord. S. Agathæ Gothorum VII. Test. Proc. fol.* 460., *& seq. XXVI. Test. Proc. fol.* 1260. *ter.*, *& seq. XXXIX. Test. Proc. fol.* 1603., *& seq.*, *cæteriq.*, *Testes*.

DE FAMA SANCTITATIS IN VITA

Num.33.

Ex Proc. Apost. Nucerino

De propria experientia.

§. 1. *V. S. D. Sanctitas extimationi erat apud omnes.*

§. 2. *Viri meritis, ac dignitate conspicui V. S. D. precibus se commendabant.*

§. 3. *Cardinales, plurimique Episcopi V. S. D. consultum adibant.*

V- Testis *Fr. Alexius Pollio Laicus Congr. SS. Redemptoris, & V. S. D. FAMULUS PER POSTREMOS ANNOS* 25. *annor.* 54. *circ. juxta* 38. *Inter. Proc. fol.* 410. *ter.*, *& seq. respondit* = L'oppinione, e fama, che s'ebbe del Ven. Servo di Dio mentre visse, ed ora si hà delle sue eroiche virtù, e doni sopranaturali, fu sempre quella di una consumata Santità originata da persone savie, ed Ecclesiastiche sì Regolari, che Secolari, e distinte per grado, e Dignità Ecclesiastica, che in vita oltre la stima, che facevano della Santità del Ven. Servo di Dio con raccommandarsi alle di Lui orazioni, venivano apposta a ritrovarlo tanto da Congregato, che da Vescovo, e dopo la rinuncia in questa Casa di S. Michele per ricevere i suoi sani consigli, come con proprii occhi viddi, e sò da testimonj degni di fede, che molti Vescovi, ed Arcivescovi di questo Regno, cioè l' Emi Cardinali Orsini, Sersale Arcivescovo di Napoli, Monsignor Puoti Arcivescovo di Amalfi, Monsignor Sanseverino Confessore del nostro Regnante (Dio guardi), Monsignor Coppola Vescovo di Castellamare, Monsignor Borgia, Monsignor di Gennaro, e Monsignor Tafuri tutti e tre Vescovi di Cava, Monsignor Bergamo Vescovo di Gaeta, Monsignor Gervasio allora Vescovo di Gallipo-

poli, oggi degnissimo Arcivescovo di Capua, Monsignor Gallante Vescovo di San Severo, Monsignor Nicodemi Vescovo di Marzi, Monsignor Pascale Vescovo di Cerreto, Monsignor Rosselli Vescovo di . . . Monsignor Sanseverino Arcivescovo di Palermo, Monsignor Caoino Arcivescovo di Santa Severina, Monsignor Volpe Vescovo di Nocera, Monsignor Martinens Vescovo di Avellino, Monsignor Tosti Vescovo di Fondi, Monsignor Lopes Vescovo di Nola, oggi Arcivescovo di Palermo, Monsignor Pignattelli Arcivescovo di Capua, Monsignor Rossi Vescovo di Ischia, Monsignor Albertino Vescovo di Caserta, il quale più volte nella Terra di Arienzo venne a ritrovare il Venerabile Servo di Dio, che diceva sempre vedendo la sua povertà, e mobili del Palazzo, Io miro continuamente in questo specchio: e mi ricordo, che stando una volta ammalato il Servo di Dio, visitandolo questo Vescovo, disse al Ven. Servo di Dio, che io morte voleva essere assistito da Lui, come infatti nella sua ultima infermità il Ven. Servo di Dio l' audò ad assistere, essendo Caserta poche miglia discosto da Arienzo, e nel vederlo l'infermo guardando il Crocifisso esclamò = *Signore vi ringrazio di farmi vedere un' altra volta questo Sant' Uomo, e di farmi morire consolato*, e rivolto al Servo di Dio disse = *Monsignore, che grazie sono queste, voi mi fate morire di consolazione* = ed altri distinti Personaggi Ecclesiastici, e Secolari, come il Duca di Maddaloni. la Duchessa di Bovino, il Duca di Monte Leone, o la Duchessa, ed altri Principi, e Dame di qualità, non parlando de Sommi Pontefici, che ebbero anche in somma venerazione, e stima il Ven. Servo di Dio, come tra gli altri Benedetto XIV., Clemente XIII., Clemente XIV., ed il presente Regnante Pontefice Pio VI., e mi costa ancora di certa scienza, e da testimonj degni di fede, che questa fama di Santità avuta del Ven. Servo di Dio non ebbe origine da persone di bassa estrazione, interessate, ma da persone di merito distinte, e per sangue, e per carattere, e per grado, mantenendosi nel primo vigore sino al giorno d' oggi costante senza interruzione.

Super 345. *Art. Proc. fol.* 571. *dixit* = Ben mi ricordo, che ritrovandosi il Ven. Servo di Dio in Napoli un giorno si portò nella Chiesa del Monastero di donne Monache dette *Regina Cæli*, dove cantavansi li primi Vesperi dell' Assunzione di Maria SSma; nel vederlo, e distinguerlo il Principe di Monte Mileto, il Duca d' Andria, ed altri Cavalieri principali della Città immantinenti corsero per baciarli la mano, e raccommandarsi alle sue orazioni; l' istesso facevano in altre occasioni i Cavalieri dell' Ordine di S. Gennaro, e Dame di prima sfera vedute da me; e mi ricordo, che andato il Ven. Servo di Dio a visitare il fu Principe di S. Nicandro Ajo del nostro Sovrano a Palazzo, oltre i grandi segni di venerazione li baciò questo replicate volte la mano con raccommandarsi alle sue fervorose orazioni, e con accompagnarlo nel licenziarsi sino al piano del Palazzo Regale, e mi ricordo ancora, e ciò per averlo inteso, che allorchè il Ven. Servo di Dio mandò la rinuncia del Vescovado al Pontefice Clemente XIII. con allegare fra l' altre sue indisposizioni l' impotenza di poter visitare la sua Diocesi, questo per il gran concetto di Santità, che aveva del Ven. Servo di Dio li fè sentire dicendo. *Mi contento, che governi la Diocesi da dentro la sua stanza*, e nella replicata rinuncia al fu Clemente XIV. non accettata, li fè sentire, che una

§. 4.
Caserta Antistes V. S. D. tamquam speculum ad imitandum intuebatur.

§. 5.
Idem Antistes mortì proximus ut V. Alphonsum sibi assidentem vidit, tamquam de assistentia Sancti Deo gratias egit.

§. 6.
A Viris Principibus æstimabatur ut Sanctus.

§. 7.
Eadem Sanctitatis fama apud Summos Pontifices maxime viguit.

§. 8.
Principes, Equites, Magnates V. S. D. manus deosculabantur.

§. 9.
Princeps Regis Moderator in eius manus repetita osculo fixit.

§. 10.
Duo Pontifices ob V. S. D. Sanctitatem suo Episcopatus abdicationem nunquam receperunt.

§.11. *Pius VI. valida Senectutis ratione probata agreferens abdicationem admisit.*

preghiera, che faceva a Dio da dentro al letto, valeva più di mille visite; che anzi il nostro felice Regnante Pontefice Pio VI. assicurato della reale impotenza al Governo del Ven. Servo di Dio accettò la rinuncia con sommo suo dispiacere.

De propria scientia

§.12. *A Pontificibus, a Cardinalibus aeque ac ab Archiepiscopis & Episcopis magno in pretio habebatur*

VI. Testis *Rmus D. Cajetanus Fusco Canonicus Archipresbyter Cathedralis Trivicensis ann. 42. cit. Super 345. Art. Proc. fol. 639. dixit* = So bene per causa di propria scienza, ed anche per testimonianza degna di fede, che il Ven. Servo di Dio fu sempre tenuto in singolarissima stima di Santità da quattro Sommi Pontefici, cioè Benedetto XIV. Clemente XIII., e XIV. di felice memoria, e dal Regnante Pio VI., come anche dagl' Emi Cardinali di felice memoria Pignatelli, Spinelli, e Sersali Arcivescovi di Napoli, Castelli, Banditi, Orsini, Rezzonico, e Capecezurlo ora viventi, come ancora da moltissimi Arcivescovi, e Vescovi del Regno di Napoli, come eziandio da Ministri, e Feudatarj del Rè nostro Signore.

§.13. *V. S. D. Fama totum Regnum pervasit.*

Super 346. Art. Proc. fol. 639. ter. dixit = Mi costa bene per causa di scienza, ed anche per testimonj degni di fede, che la fama della Santità del Servo di Dio, non si ristrinse a poche Diocesi del Regno, ma si propagò in tutte quasi le sue Provincie di modo, che in tutte quelle Diocesi; nelle quali io ho missionato con miei Compagni Preti Secolari, o pure per cagione de Quaresimali, o altri Esercizj, ho inteso sempre nominarsi con decoro, onore, riverenza, divozione il nome di Monsignore Don Alfonso Maria di Liguori, e vengo ancora accertato dalli stessi testimonj degni di fede, che questa fama costante, e mai interrotta del Servo di Dio abbia oltrepassata non solo il Regno, Roma, Venezia, e l' Italia tutta, ma ancora Regni Oltramontani.

§.14. *Eadem Sanctitatis Fama aedum Italiam sed ultra Montes usque peragravit.*

De propria experientia.

IX. Testis *Adm. R. P. D. Paschalis Caprioli Missionarius Congregationis SS. Redemptoris ann. 69. circ. juxta 38. Inter. Proc. fol. 730., & seq. respondit* = Depongo per causa di propria scienza, e per publica voce, e fama, che il nostro Ven. Servo di Dio, mentre visse, riscosse sempre una costante opinione di concetto di Santità per le sue eroiche virtù, e doni sopranaturali colli quali Iddio lo aveva arricchito, e questo non fu presso poche persone sospette, o idiote, o interessate, ma bensì presso persone illustri per nascita, per dottrina, e per probità di vita, e persone di ogni ceto, e condizione, come Cardinali Vescovi, Arcivescovi, Regolari, e Secolari, Ecclesiastici, Principi, Ministri, ed altri. Quindi ben mi ricordo, che prima di esser Vescovo vennero a trovarlo in questa Casa di S. Michele l' Emi furono Signori Cardinali Ursini, e Sersale Arcivescovo di Napoli, ed il fu Arcivescovo Pacca di Benevento, oltre degli altri Vescovi, che venivano a consigliarsi col Ven. Servo di Dio, come Monsignor Borgia fu Vescovo di Cava, e poi d' Aversa, Monsignor Volpe di questa Città, Monsignore Sanseverino Vescovo di Montemarano, e Monsignore Giannini di Lettere, ed altri personaggi, e fra questi il Principe d' Andria, la Duchessa di Montasano, Principessa Sforza Cesarini venuta da Roma in Napoli ben due volte in Nocera de Pagani a visitare il detto Servo di Dio non ancora Vescovo, per conferire con Lui di sua coscienza, e la detta Signora se ne partì così edificata in vedere, e trattare col P. D. Alfonso. Il medesimo concorso si vidde in questa Casa di S. Michele dopo la rinuncia del suo Vescovato vedendosi spes-

§.15. *V.S.D. superna Dona, exi mtaque Virtutes celebrabantur ab omnibus.*

§.16. *Cardinales, Regii Ministri, aliique Magni Viri V.S.D. consultum adibant.*

§.17. *Episcopatu abdicato idem*

spesso personaggi illustri a visitarlo, e mi fu detto da persone degne di fede, che una volta fu visitato dal Confessore di sua Maestà il fu Monsig. Sanseverino Arcivescovo di Nicea col Confessore di Sua Maestà la Regina Monsig. D. Antonio Gutthlar Boemo, Vescovo di Tieno, come ancora il fu Monsig. Pergamo di Gaeta, Monsig. di Gennaro di Cava, Monsig. Arcivescovo di Conza, ed altri, de' quali non mi sovviene, con molti Consiglieri, Ministri, e Principi &c. *Et fol. 732. ter.* = Mi ricordo, che nell'anno 1755. mentre io era Ministro nella Casa de Ciorani, e dovendosi fare una muta di esercizj spirituali per i Galantuomini nella settimana di Passione, essendosi saputo, che veniva a darli il P. D. Alfonso apposta da Nocera de Pagani, fu tale, e tanto il concorso arrivando al numero di 214., tra' quali vi fu il Conte d'Aquila Colonnello con altri Officiali fuor de' Sacerdoti, fu costretto il fu P. Rettore Rossi mandare molti Corrieri per i vicini Paesi, avviandoli, che non vi era più luogo in Casa, e con tutto questo avviso molti altri Galantuomini vennero contentandosi di dormire a terra, e tutto atteso la fama generale di santità del Ven. Servo di Dio; finiti i santi Esercizj il Servo di Dio D. Alfonso partì per la Casa di Nocera de Pagani, dove abitava, vi fu un Galantuomo della Cava di cognome Villagliano, che mi cercò in grazia di voler dormire, ed abitare nella medesima stanza, o celletta, dove era stato il Servo di Dio D. Alfonso sopra quel medesimo pagliaccio sopra del quale aveva dormito, io volevo far polizare la stanza, ma quello non volle affatto, dicendo: questo è il mio piacere di abitare nella medesima, come l'ha lasciata il detto Padre D. Alfonso.

Magnorum Virorum concursus V. S. D. visum adibat.

§. 18.

S. Exercitationes eo præbente ad excipiendam multitudinem defuere Cubicula.

§ 19.

Vir devotione motus V. S. D. Cubiculum Cubileque ad cubandum a Teste expetiit.

XXIII. Testis *Rmus D. Foelix Casanova Canonicus Metropolitanæ Amalphitanæ annor. 71. juxta 38. Inter. Proc. fol. 1377. respondit* = Fu tale la fama della santità, che si sparse del Servo di Dio nella Missione della Città di Amalfi presso tutti gli ordini delle persone, che su di causa di certa scienza, che gli tagliarono i miei Cittadini tutta la sottana, e ce la lasciarono così storpia, che il Servo di Dio lepidamente diceva: *me ne fanno andare senza sottana, ma io non so, che si credono con queste pezze vecchie*, e perciò le nostre Moniche Nobili Benedettine senza, che ne fossero pregate ne le fecero una nuova di sajetta ordinaria della Costa per pura carità &c. Questa fama poi della sua Santità si è cresciuta presso tutti i ceti di persone dopo la sua morte, e tutti lo tengono per un Santo, che regna in Cielo con Dio, e non vi è persona d'Amalfi, che non abbia sua figura, e reliquie, come in mia Casa ne teniamo moltissime, ed a Lui ci raccomandiamo ne' nostri bisogni; mi ricordo ancora, che il fu nostro Monsig. Arcivescovo Cioffi lo teneva in tale concetto di santità anche in vita, che publicamente predicando un giorno nella sua Cattedrale lo arrivò a chiamare *quel gran Santo Padre D. Alfonso di Liguori.*

De visu in Missione Amalphitana.

§. 20.

V. S. D. Vestium frustula auferebant devoti.

§. 21.

Ut Sanctus æstimabatur ab omnibus.

§. 22.

Amalphitanus Antistes e publico suggestu V. Alphonsum Sanctum deprædicavit.

XXVIII. Testis *Fr. Franciscus Antonius Romito Laicus Congr. SS. Redemptoris, & V. S. D. SOCIUS. annor. 74. juxta 32. Inter. Proc. fol. 1541. ter. & seq. respondit* = Mi ricordo bene, come colui, che ho scritto sotto la deffatura del Ven. Servo di Dio non solo tre anni prima dell'assunzione al Vescovato, ma anche da Vescovo, e ancora dopo la rassegna, le opere, che ha date alla luce, e sopra tutto le opere ascetiche, che Egli abbia stampati molti libri

De propria experientia

§. 23.
V. S. D. opera pietate referta ubique Terrarum diffusa.

§. 24.
Regii Confessarii Eum invisentes Ejus opera Tessi extulerunt.

§. 25.
Eadem V. S. D. opera Galliam neque pervastre,

§. 26.
Ex V. S. D. operibus maxima ejusdem Sanctitatis fama ubique manavit.

§. 27.
Cardinales, atque Episcopi V. S. D. visum adibant

§. 28.
Magnates Viri Nobilesque Femina V. S. D. Sanctitate moti eum consulendum petebant.

§. 29.
Episcopatu accepto ejus Fama Sanctitatis magis magisque diffusa.

bri tanto in Napoli, che in Venezia, da dove si sparsero per quasi tutta l'Europa, ed anche si stamparono in Augusta, ed altri Paesi della Germania abitati dagli Eretici Luterani, e Calvinisti, come mi ricordo bene, che me presente ne assicurò il nostro Servo di Dio Monsig. di Tiroè D. Antonio Gutter di Praga fu Confessore della nostra Regina Maria Carolina d'Austria, allorchè lo venne a visitare in questa Casa di S. Michele unitamente col fu Monsig. Arcivescovo di Nicea D. Filippo Sanseverino Confessore di S. M. Nostro Signore Ferdinando IV. De Manuscritti nulla mi ricordo, perchè Egli faticando per la salvezza delle anime, e per la gloria di Dio, stampò sempre tutte le opere, che compose a profitto comune. Mi ricordo ancora bene, che fino in Liegi nelle Fiandre si tradusse in Francese, e si stampò la sua famosa operetta della Visita del SSmo Sagramento dal Canonico di quella Cattedrale Ungues, e ne mandò fino qui alcune copie al Servo di Dio con lettere troppo espressive del gran concetto della Santità, e dottrina sua; e mi ricordo ancora come suo Amanuense, che Egli si carteggiava col detto Canonico Liegese, e li mandò una copia stampata della nostra Regola approvata dalla fel. me. di Benedetto XIV. così richiesto dal medesimo che forse voleva colà in quella bisognosa Provincia erigere qualche Congregazione di Operarj a somiglianza de' nostri. Sicchè da quanto costa a me per tutti li ventotto anni, che seco ho conversato, da questi suoi libri stampati ne è pervenuto sempre un gran concetto universale della pietà, e santità al nostro Servo di Dio, e perciò le Opere sue si sono ristampate più volte anche senza sua saputa, o cooperazione in diverse Città d'Italia, e fuori, da' medesimi Mercadanti di libri.

Juxta 38. *Int. Proc. fol.* 1549. *ter. & seq. respondit* = Conforme a me costa per causa di propria scienza, e per la lunga conversazione, che ho avuta col Ven. Servo di Dio Alfonso Maria di Liguori per detti anni ventotto, grande sempre, e generale è stata la fama della sua Santità, non solo presso la gente ordinaria, ma ancora presso la gente culta, e personaggi nobilissimi per sangue, per posti, e per dignità. Io perciò l'ho veduto sempre visitato da persone raguardevoli anche da nostro Rettor Maggiore in questa Casa, come dagli Emi Cardinali Orsini, e Sersale, come eziandio dal fu Monsignor Volpe Vescovo di questa Città di Nocera due in tre volte la settimana, costantemente dall'Arcivescovo d' Amalfi fu Monsignor D. Antonio Puoti, dal Vescovo della Cava, poi d' Aversa fu Monsignor Borgia, ed altri, di cui attualmente non mi sovviene. Mi sovviene bensì di averlo veduto spesso fra l'anno visitato dal fu Duca d'Andria Carafa, dalle Duchesse d'Andria Montagano, Bovino, e Monte Leone, e dalle Principesse d' Ottajano, e Sforza Cesarini Madrona Romana, e da altre, di cui non mi ricordo, e tutto per vedere di persona il Ven. Servo di Dio, e sentire le sue sante parole, e prenderne i salutari consigli. Fatto poi Vescovo, vieppiù si estese la fama della sua Santità, motivo per cui lo vidi sempre cogli occhi miei come suo familiare colà oltre del detto fu Monsignor Borgia, e da Monsig. Pallante fu Vercovo di Sansevero, e sopra tutto dal Vescovo di Nola ora Arcivescovo di Palermo Monsig. Don Filippo Lopez Troyo, che vedendo il santo Vescovo dopo quel suo famoso generale reumatismo inabile a potere più girare per la sua Dio-

cesi

cesi, si offrì lui da se a visitarla in suo nome; il Capitolo però della Cattedrale non stimò di dare tanto incommodo ad un Prelato forastiere: conforme ancora venne visitato dal fù Vescovo di Caserta, Monsignore Albertini de Principi di Cimitille. Viddi ancora molti Religiosi forastieri di grado per ricevere i suoi saggi consigli: mi dissero ancora molti Sacerdoti quaresimalisti di quella Diocesi di S. Agata, che qualora andavano a predicare in Diocesi forastiera, quei Vescovi vedendo le loro pagelle della confessione firmate di proprio pugno del Servo di Dio, con somma riverenza, e divozione quella firma se l'applicavano colle proprie mani sulla fronte. Mi assicurò ancora un Pellegrino forastiere, che veniva a prendersi l'elemosina da me in Arienzo, che la fama della Santità del Servo di Dio aveva passata dall'Italia a' Paesi Oltramontani sino in S. Giacomo di Galizia nelle Spagne, come l'aveva udito col proprio orecchio, allorchè si portò in quel famoso Santuario. Dopo la rinuncia poi del suo Vescovato ritornato in questa Casa di S. Michele seguitò il concorso di Prelati, e di Principi, e Dame, che se ne andavano sempre consolate dalle sue parole, e stupite della sua Santità, e viddi io precisamente, che qualora venne visitato qui dal fù Monsig. Sanseverino col Confessore di S. M. la Regina fù Vescovo di Tiene, questi non si voleva partire dalla vicinanza del Servo di Dio, intento sempre a vederlo in volto, ed udire le sue parole, dimostrando somma consolazione nel vederlo, e sentirlo per ammirare la sua Santità. Mi sovviene ancora a tale effetto, che qualora da Vescovo di S. Agata venne visitato dal predetto fù Vescovo di Caserta Albertini, al vedere la povertà del Palazzo, ove ne stava il Servo di Dio, esclamò me presente: *Questo Monsignor Liguori avrà da schiaffeggiare noi altri Vescovi nel giorno del Giudizio*. Mi costa finalmente poi per certa scienza, e per udito da testimonj degni di fede, che questa fama della Santità del Ven. Servo di Dio si è più cresciuta dopo la sua morte, e non mica presso persone sospette, o interessate, ma bensì presso le persone colte, nobili, ed illustri, e si mantiene sempre più fresca, e vegeta sino al giorno d'oggi.

§.30. *Sive ad Eum videndum sive ad consulendum concurrebant devoti.*

§.31. *Confessariorum pagellas a V. S. D. firmatas videntes Episcopi eas obsequentes fronti admovebant.*

§.32. *V. S. D. Fama Hispaniam usque peragravit.*

§.33. *Ex V.S.D. consortio ejus, Sanctitatem demirati, discedebant hilares.*

§.34. *V.S.D. paupertate ac humilitate visa Sanctior Episcopis ab Antistite est appellatus.*

Super 310. *Art. Proc. fol.* 1640. *ter. in fin. & seq. dixit* = Depongo per causa di propria scienza, che il Ven. Servo di Dio dopo la rassegna del suo Vescovato ritornato in questa Casa di S. Michele solito nell'Està calare nella Portaria a prendere un poco d'aria, nel vederlo i Naturali del luogo correvano a folla per baciarli le mani, ed essere benedetti, specialmente l'Infermi, colla speranza della guarigione; ed infatti il detto Servo di Dio li benedicevà, e così nel prendere un poco di sollievo in carrozza correvano le Madri colli Figli in braccio, e li benediva.

§.35. *V. S. D. Manus cum frequentia deosculabantur devoti.*

XXX. Testis *Adm. R. P. Nicolaus Mansione Consultor Generalis Congregationis SS. Redemptoris unn.*56. *circ. super* 343. *Art. Proc. fol.* 1840. *dixit* = E' vero verissimo, come costa a me per causa di propria scienza, che il nostro Ven. Servo di Dio fù in una singolare stima presso quattro Romani Pontefici, come presso la fel. me. di Benedetto XIV. Clemente XIII., e Clemente XIV., e sopra tutto presso il Regnante Pio Sesto, come ancora presso molti Emi Cardinali furono Pignatelli, Spinelli, Sersale, Orsini, Castelli, e Banditi, come ancora presso l'Emo Capeceatro Arcivescovo di Napoli ed altri Vescovi di questo Regno, e sopra modo presso il Re Carlo Ter-

§.36. *Summi Pontifices de V. S. D. æstimationem habebant maximam.*

§.37. *Ejusdem fama Sanctitatis apud Cardinales atque*

Episcopos &c apud ipsum Hispaniarum Regem viguit.

Terzo delle Spagne di gloriosa memoria, e presso il regnante Ferdinando IV. suo Figlio, e presso i suoi Ministri, e Fondatarii.

Super 346. Art. Proc. fol. cit. dixit = Depongo per causa de auditu, che la fama del Servo di Dio non fu ristretta in poche Diocesi, si sparse quasi per tutto il nostro Regno, di Sicilia, Roma, Venezia, e nell'Italia tutta, ed oltramonti, e mi ricordo, come testimonio oculare, che mentre il Servo di Dio stava in quella Casa di S. Michele dopo la rinuncia del suo Vescovato venne a ritrovarlo un Parroco Tedesco da Roma apposta per vederlo di persona, e conoscere un tal Uomo, di cui con lode, e concetto di Santità ne aveva inteso parlare.

§.38.
Eadem Fama domi forisque late longeque diffusa fuit.

De visu

XXXII. Testis *Adm. R. P. Nicolaus Grosso Missionarius Congregationis SS. Redemptoris ann. 67. juxta 38. Inter. Proc. fol. 1933. ter. respondit* = Mi costa di propria scienza, che il Ven. nostro Servo di Dio Fondatore fu tenuto sempre in concetto di Servo di Dio, per cui si viddero persone di ogni ceto, condizione, e stato, e dignità di Vescovi, e Magnati venirlo a visitare, e specialmente il fu Monsignor Borgia Vescovo prima di Cava, e poi d'Aversa, il fu Monsignor Coppola Vescovo di Castellamare, il fu Giannini Vescovo di Lettere, il fu Monsig. D. Gennaro Giordano dottissimo Vescovo di Acerra Professore de' S. Canoni in Napoli, ed altri Prelati di prima sfera, e sopra tutto del Sig. Cardinal Banditi Arcivescovo di Benevento, il quale per mezzo mio, sempre che in questa Casa mi doveva portare dopo la rinuncia del suo Vescovato, si mandava a raccomandarse alle sue orazioni

§.39.
Magnates, & cujuscumque generis homines V. S. D. videndum petebant.

§.40.
Cardinalis Banditus sese ab illo Deo commendatum volebat.

XXXIII. Testi *Adm. Rev. P. D. Laurentius Nigro Consultor Generalis Congr. SS. Redeptoris annor. 61. super 345. Art. Proc. f. 2137. dixit* = Ebbero ancora singolarissima stima della Santità del Ven. Servo di Dio i Sommi Pontefici, cioè Bened. XIV., Clem. XIII. Clemente XIV., ed il nostro felice Regnante Pontefice Pio VI., e molti Cardinali, tra' quali Pignattelli, Sersale, Spinelli, Carafa, Castelli, Rezzonico, Capecezurlo, e Banditi, non che il nostro Regnante Ferdinando IV., che Dio sempre felicità, e molti de' suoi Ministri, e Fondatarj.

§.41.
Pontifices aque ac Cardinales V. S. D. maximi ducebant.

§.42.
Idem Neapolis ac Siciliæ Rex Ferdinandus IV. maxima æstimatione ferebatur in Eum.

Super 346. Art. Proc. fol. cit. dixit = Che la fama della Santità del Venerabile Servo di Dio, oltre di essersi propagata nel Regno Napolitano, in Roma, Venezia, e nell'Italia tutta, ancora in Francia, ed in S. Giacomo di Galizia, tanto che un Pellegrino passando per Sant'. Agata de' Goti, entrato nel Palazzo Vescovile, per chiedere l'elemosina, domandò chi fusse il Vescovo, e dettoli, che era D. Alfonso Maria di Liguori rispose = *ob questo è quell' uomo, che porta grido anche in S. Giacomo di Galizia.*

§.43.
V. S. D. Sanctitatis fama in Hispaniam usque pervenit.

Super 347. Art. Proc. fol. 2137. ter. dixit = Che questa fama di Santità del Ven. Servo di Dio in vita non patì mai decremento, o interruzzione, accrescendosi via più dopo la morte negli ultimi anni di sua vita, venendo persone di ogni condizione a raccomandarsi alle sue orazioni, nè mai si disse, o scrisse cosa contraria a questo universale sentimento.

§.44.
Ad mortem usque eadem semper extitit.

XXXV. Testis *Adm. Rev. P. D. Petrus Volpicelli Missionarius Congregationis SS. Redemptoris & V. S. D. CONFESSARIUS annor. 59. circ. juxta 27. Inter. Proc. fol. 2250. terg. respondit* = Mi costa benissimo, che fin dal tempo, che ho conosciuto il Ven. Servo di

De propria experientia.

Dio

Dio Alfonso Maria di Ligoori abbia esercitate le sante virtù in un' eccellente maniera, anzi in grado eroico; dico poi, che questa eroicità consiste in esercitare la virtù con facilità, con costanza, e con piacere, e di più di una maniera elevata speciale, e singolare al di sopra del comun fare degli altri Servi di Dio, e dico, che il suddetto Ven. Servo di Dio così si è diportato in tutte le virtù, in ogni circostanza di Persona, tempo, e luogo, e di questa maniera è vissuto sino alla sua morte, ed in questo stesso concetto è stato tenuto non solo dal volgo, ma ancora da gente culta, e letterata, tra' quali il quondam Cardinale Spinelli, Sersale, Monsignor Borgia, Monsignor Puoti, Monsignor Volpe, Monsig. Gentile Vescovo di Cerreto, il quondam D. Saverio Mattei Consigliere, che in una sua lettera inserita in una raccolta intitolata *Paralipomeni* dice così = *D. Alfonso Maria di Liguori, che è vissuto sempre con opinione di Santo*, e il quondam Presidente Cito, che avendolo conosciuto da Figliuolo, e conosciuto ancora sino alla preziosa sua morte si era diportato in tutti i diversi stati di sua vita sempre, e costantemente virtuoso, nè mi costa, che si abbia mai dubitato delle sue virtù.

§.45. *A V. S. D. Virtutibus Fama Sanctitatis ducebat originem.*

§.46. *A litteratis doctisque Viris Sanctitatis praeconio celebratur.*

XXXVII. Testis *Admod. Rev. P. D. Dominicus Corsano Missionarius Congregationis SS. Redemptoris, & V. S. D. CONFESSARIUS annor.* 82. *circ. juxta* 39. *Interrog. Proc. fol.* 2450. *respondit* = Per quanto a me costa, anche per publica voce, e fama, non mi ricordo, che alcuna Persona o rozza, o letterata, o estera, o cittadina, ed anche in Dignità costituita avesse con detti, fatti, o scritti lacerata la fama della Santità del Servo di Dio, anzi questa sua Santità in vita è stata sempre così sonora, che presso tutte le Persone anche di alta sfera, e stato sempre tenuto per Uomo Santo, e dotto, a tale e tanto che la fel. mem. di Bened. XIV., e di Clem. XIII., come ancora da Papa Clemente XIV., e dall'odierno Papa Pio VI. felic. regnante, e da moltissimi Cardinali del Sagro Collegio in Roma, e specialmente dagli Eñi Cardinali Castelli, Salviati, ed Orsini, e dagli Eñi Cardinali Arcivescovi di Napoli Spinelli, e Sersale, oltre da quasi tutti gli Arcivescovi, e Vescovi del Regno fu sempre tenuto per gran Servo di Dio, onde molti di questi tanti Eñi Cardinali, come Orsini, e Sersale, come da molti di questi Arcivescovi, e Vescovi fu visitato in questa Casa di S. Michele Arcangelo, ed altrove, e da Vescovo in S. Agata de' Goti, e signanter per quanto mi ricordo dal fu Vescovo di Castellamare di Stabia D. Giuseppe Coppola, dall' altro odierno Vescovo di Cassano D. Giovanni Battista Coppola, dal fu Vescovo di Gaeta Monsignor Pergamo, che arrivò sino a servirli la santa Messa in cotta da semplice Chierico, dal fu Arcivescovo di Palermo Don Francesco Sanseverino, dal fu Vescovo di Nola, ora Arcivescovo di Palermo Monsig. D. Filippo Lopez Yroyo, come anche dalli furono Monsig. Don Nicolò Borgia Vescovo prima di Cava, e poi d'Aversa, Monsig. di Gennaro anche Vescovo di Cava, Monsig. Tosti fu Vescovo di Fondi, e dal fu Vescovo di Nocera de' Pagani D. Gerardo Antonio Volpe, e dall' odierno Monsig. D. Benedetto Maria San Felice de' Monti, e dal fu Monsig. Arcivescovo di Amalfi D. Antonio Puoti, e da altri moltissimi Prelati, a' quali fa corona l'odierno Vesenvo di Cava Monsig. Tafuri, che tutti spesso lo visitavano per prender da Lui norma, e consiglio per lo regolamento delle loro Diocesi. Nè quasi vi fu Vescovo, o Arcivescovo novello elet-

De propria experientia.

§.47. *Sanctus ab omnibus appellabatur.*

§.48. *Ejusdem Sanctitatis fama apud Summos Pontifices etiam viguit.*

§.49. *A Cardinalibus aliisque Viris dignitate conspicuis celebrabatur ut Sanctus.*

§.50. *Sacer Antistes Ei celebranti ministrare non dubitavit.*

§.51. *Nullus fere Episcopus extitit qui ad V. S. D. consulendum non adiret.*

eletto, che prima di portarsi in sua Diocesi, non si fosse portato in questa Casa dal Nostro Rettore Maggiore, o in S. Agata da Vescovo per seco Lui consigliarsi. Eguale, e sempre stabile, e mai interrotta, nè diminuita, anzi sempre più accresciuta di giorno in giorno fu questa fama di Santità del detto Ven. Servo di Dio presso tutti i Cavalieri di Corte, e Dame Napolitane, e Forastiere, tanto sotto il Governo di Carlo III. di gloriosa memoria, quanto sotto il presente di Ferdinando IV. suo Figliuolo Regnante, quanto presso altri Cavalieri, e signanter da' Signori Duchi Caraffa d'Andria, Filomarini di Rocca d'Aspide, quanto dalle Signore Principesse Sforza Cesarini, Duchessa di Montagnano, e d' Andria, ed altre molte, che non mi ricordo. Niente depongo poi del Ministero Politico di Napoli, i di cui individui Togati per lo concetto di Santità, che ne avevano, venivano spesso qui a visitarlo, e signanter dal fu Marchese Avena, e vivente Consigliere Celano, ed altri, de' quali non mi ricordo. Il ceto poi de' Dottori, ed altri Gentiluomini Napolitani, ne hanno avuto sempre lo stesso concetto di gran Servo di Dio, ed hanno fatto a gara sempre di onorarlo, e stimarlo; e questa sua sonora fama di Santità va più è cresciuta, e cresce di giorno in giorno presso tutte le Persone di ogni ceto, e condizione.

§.52. *Cujuscumque generis homines V. S. D. Sanctitatis fama moti ad Eum confugiebant.*

XXXVIII. Testis *Adm. Rev. P. D. Deodatus Criscuoli Missionarius Congreg. SS. Redemptoris annor. 60. circ. juxta 38. Interrog. Proces. fol. 2583. terg. Respondit* = Depongo tanto per causa di propria scienza, quanto per testimonianze degne di fede, che il nostro Ven. Servo di Dio mentre visse, riscosse universalmente una costante fama, e concetto della sua Santità, e non già originata da Persone sospette, interessate, o idiote, ma sì bene presso valent' Uomini letterati, Eminentissimi Cardinali, Arcivescovi, e Vescovi, Ecclesiastici Secolari, e Regolari, da Persone Nobili, e Feudatarj, ed anche da' Romani Pontefici di fel. mem. Bened. XIV., il quale li mandò una onorata lettera in commendazione dell' Opera sua morale, e di altre sue Opere Ascetiche, che si vede stampata in fronte della sua morale grande; di Clemente XIII., che persuaso dell' alto suo merito, onninamente lo volle Vescovo, non ostante la sua formale rinuncia, e di Clemente XIV., che non volle accettare la rinuncia del suo Vescovato, facendoli sentire, *che valeva più una preghiera, che faceva a Dio nel suo letto d'ammalato, che mille visite della Diocesi*, tanto era persuaso della Santità del S. Vescovo, e finalmente di Papa Pio VI. regnante, che dopo la morte del Servo di Dio, arrivò ad applicarsi sulla sua sagra fronte una figurina in carta del medesimo, che li era stata mandata da Napoli coll' Orazione funebre in Idioma latino del detto Ven. Servo di Dio a se dedicata, come ne sono stato accertato da' testimonj degni di fede; Perciò, si sono sempre veduti venire in questa Casa di S. Michele Personaggi illustri per dignità, e per lettere, e per sangue a visitare il Servo di Dio, e ricevere i suoi santi consigli, come io di moltissimi Vescovi, ed Arcivescovi ne sono testimonio oculare,

De visu.

§.53. *Ut Sanctus æstimabatur ab omnibus.*

§.54. *Benedictus XIV. Theologiam Moralem a V. S. D. editam Epistola commendavit.*

§.55. *Duo Summi Pontifices ob V.S.D. Sanctitatem sui Episcopatus abdicationem namquam recuperunt,*

§.56. *Pius VI. V.S.D. Imaginem Sacro sui Capiti admovit.*

§.57. *Viri Nobilitate, Doctrinaque insignes V.S.D. consultum adibant.*

Super 345. Art. Proc. fol. 2719. terg., & seq. dixit = Che il nostro Ven. Servo di Dio riscosse, mentre visse una stima particolare di Santità, e di virtù dall' Emi Cardinali furono Pignattelli, Spinelli, Sersale Arcivescovi di Napoli, Rezzonico, Capeccelatro viventi, Castelli, e Banditi Arcivescovo di Benevento ora defonti, come ancora

ra dal Rè nostro Signore Ferdinando IV., il quale perciò io sò bene, che abbia umiliata una calda supplica al Sommo Pontefice Pio VI. per la sua Beatificazione, come anche da' Ministri Reali furono Marchese Brancone, Presidente Cito del Sagro Regio Consiglio. Sig. Marchese D. Carlo di Marco, ed altri Consiglieri, e Feodatarj del Rè nostro Signore, ed ancora da varj Avvocati Napolitani di prima carata; molti de' quali si sono portati in questa Casa di S. Michele per non solamente vederlo, e riconoscere di persona un Uomo così distinto, ma raccomandarsi alle sue sante Orazioni, e tante delle volte li scrivevano anche da fuori Regno calde lettere a tale effetto, e tante delle volte anche ne diriggevano a me, acciocchè avessi impiegato la mia cooperazione per essi loro appresso il nostro Servo di Dio. Quindi mi costa ancora per lo alto concetto di Santità, in cui era presso tutti tenuto, mentre ancora era vivente, ogni uno faceva a gara per avere qualche ritaglio delle sue vesti, o pure qualche ciocchetta di capelli, che si recideva dalla sua testa, fino de peli, che si tagliava dalla sua barba, le mole qualora se le cavava, e procuravano ancora d'intingere pannolini nel sangue, allora quando si salassava per tutto conservarsi per divozione. A tale proposito ancora mi ricordo, che D.Girolamo Panza ora Primicerio della Cattedrale di Amalfi con speciale divozione si conservava le camicie, che si cambiava il Servo di Dio dopo la predica della sera sostituendole altre camicie. Fui ancora io testimonio oculare di un Fanciullo della stessa Città d'Amalfi, nell'atto, che ivi il Servo di Dio faceva la santa Missione girare attorno il Servo di Dio con un coltello in mano per girarlo intorno per tagliarli un pezzetto del suo mantello, che in buona parte li era stato furtivamente reciso, come ho deposto nell' Articolo 317.; E come che fu più volte respinto dai Compagni del Servo di Dio gridando disse: *Dio mio tutti ne hanno avuto un poco dell' abito, ed io non ne posso avere manco una refola!* Mi ricordo ancora di essermi stato raccontato dal fu Monsignor D. Girolamo d'Andolfi fu Vescovo di Pozzuoli, ritrovandosi una volta nella Chiesa di un Monastero di Monache in Conca, Diocesi di Amalfi insieme col nostro Ven.Servo di Dio, avendo casualmente ritrovato sull' Altare il Crocifisso del Servo di Dio, mentre ivi anche Egli voleva celebrare, lo cambiò col suo, anche benedetto, e più grande, e si conservò quello del Servo di Dio, come preziosa Reliquia, e questo fatto me lo narrò dopo la morte del Servo di Dio, in cui mi domandò, se io li aveva riserbato qualche pezzetto di Reliquia del detto Servo di Dio, ed avendoli io risposto, che mi era dimenticato, Egli mi soggionse; non occorre, poiche già ne serbo la memoria di un suo Crocifisso pettorale di ottone, quale io secretamente mi presi da sopra l'Altare del Monastero di Conca, dove Egli aveva celebrato, surrogandoli il mio proprio, e me lo serbo come preziosa Reliquia.

§.58.
Ferdinandus IV. V. S. D ducebat maximi.

§.59.
Magnates quamplurimi V. S. D. precibus se commendabant.

§.60.
Fama V. S. D. Sanctitatis suas reliquias quisque petebat.

§.61.
Vir devotione motus V. S. D. Subuculis subſtituebat proprias.

§.62.
V.S.D. Pallium ab Amalphitanis devotione reciſum.

Super 346. Art. Proc. fol. 2721. ter. dixit = Sò per causa di propria scienza, e per testimonianze degne di fede, che la fama della Santità del Servo di Dio non fu ristretta in poche Diocesi, ma si propalò in tutto questo Regno di Napoli, in Roma, Venezia, e nell'Italia tutta, come anche oltremonti in Francia, in Germania, in Fiandra, ed altrove.

§.63.
V.S.D. Cruci pectorali pro priam ſubſtituit Antiſtes Puteolanus eamque reliquia loco ſibi ſumpſit.

§.64.
Totum fere Regnum ac ultra Montes eadem Fama pervaſit.

XLIV. Testis *Adm. R. D. Felix Verzella Canonicus Collegiatæ Montellæ* De propria experientia

tellæ Diœcesis Nuncì V. S. D. SECRETARIUS, & CONFESSARIUS annor.68. circ. super 343.Art. Proc. fol.3074. ter. respondit= Che la Fama della Santità del Ven.Servo di Dio arrivò all'eccesso. In fatti mi ricordo, che predicando Egli in S. Restituta nella Novena dell'Assunta in Napoli, oltre lo smisurato concorso di Nobili, Ecclesiastici Secolari, e Regolari accorsi per la gran fama della Santità del Ven. Servo di Dio coll' intervento del Cardinale Sersale Arcivescovo ogni sera, e perciò per la gran folla bisognò mettervi le Guardie Militari alle Porte, e per tale effetto, gli esercizj, che erano cominciati per li soli Ecclesiastici, bisognò, che il Ven.Servo di Dio in essi si fosse adattato ad ogni ceto di persone. Una sera fra le altre viddi cogli occhi miei il fu Monsignor Pergamo morto Vescovo di Gaeta, allora Parroco dell' Avvocata in Napoli, prendersi la metà della corona, che portava appesa alla cinta il Ven. Servo di Dio senza farnelo accorgere, e ritirati in Casa mi accorsi gli avevano ritagliata in varie parti la Mantelletta Vescovile. Al calare poi dal pulpito, era tanta la folla per baciarli la mano per divozione, che io doveva sientare a farlo rimettere in carrozza, ed era con fama universale da tutti tenuto per Santo,

§.65. *Neapoli Eo concionante ad frænandam Populi multitudinem militari cohorte opus fuit.*

§. 66. *Neapolitanus Archiepiscopus V.S.D. quotidie adibat de institutione Morum Sermocinantem.*

§.67. *Viri graves V.S.D. e suggestu descendentis vestes ut reliquias decerpebant eumque Populi turmatim sequebantur.*

Ex Proc. Apost. S. Agathæ

De propria scientia. I. Testis *Adm.R.P.D.Antonius Maria Tannoja Congregationis SS.Redemptoris annor.70. circ. super 344. Art. Proc. fol.589. ter. dixit=* Tra i Cardinali, che l'ebbero in stima di santità, aggiungo ancora i Cardinali Banditi, Capeceprio, Spinelli, Carafa, ed altri. Così ancora l'ebbero in concetto di Uomo Santo, e favorivaolo nelle occasioni Carlo Borbone Rè di Napoli di poi Monarca delle Spagne, e con esso i suoi Ministri, specialmente il Marchese Brancone, Tanucci, ed il Marchese di Marco, che non fù mai per dare un menomo disgusto al Servo di Dio, ma favorivalo in tutte le contrarietà, che soffrì come Vescovo, e come Superiore Maggiore della Congregazione.

§.68. *Cardinales quam plurimi, Hispaniarum Rex, Regiique Ministri V.S.D. maximi faciebant.*

Super 345. Art. Proc. fol.590. dixit = Sò di certa scienza, e per la comune opinione, che la fama del Servo di Dio, non fù ristretta nella sola Città di Nocera, ove abitò prima, e dopo la rinuncia del Vescovato, nè nella sola Diocesi di S. Agata, ma come ho detto, e di sopra mi son spiegato, vedevasi diffusa non solo in questo Regno, ma nell' Italia tutta, come Venezia, la Lombardia la Toscana &c, e specialmente in Roma: Così anche in Francia, dove tradussero in quella lingua la visita al Sagramento, e l'Opera sua fatta a Regnanti, e di dove riceveva lettere di somma venerazioone per consigli, ed altro, che favorivano la Religione Cattolica. Era tanta la stima, che di Lui avevasi nella Città di Lucca, che essendo morto al Fratello D.Ercole un figliuolo chiamato Alfonso, che onorar volle con superbi funerali, il Gazzettiese credendolo morto (dicendosi morto Alfonso Liguori) lo pose alla Gazzetta. Credendosi i Canonici di Lucca, che morto fosse il Servo di Dio, li fecero in quella Cattedrale, per l' idea, che avevano della di Lui Santità, un superbo funerale.

§. 69. *V: S: Dei Sanctitatis Fama domi forisque diffusa.*

§.70. *Epistolis V. S: Dei consalebatur ex Gallia.*

§.71. *V.S D. mortuum patantes devoti parentavere Lucenses.*

De visu: II. Testis *Illma D.Catharina Minutilli Vidua Lucca annor.74. super 36. Art. Proc. fol. 340. ter. dixit =* Sò molto bene, ed attesto per causa

causa di veduta, come allorchè il Servo di Dio creato Vescovo si portò nel Mese di Luglio in questa sua Residenza Vescovile, fu tale, e tanta la folla, ed il concorso non solo di tutta la Gente di questa Città di ogni ceto, ma anche de convicini Luoghi della Diocesi, che non si poteva passare per la strada circondando la carrozza dove il Servo di Dio andava, a segno tale che non si affigurava ne la carrozza, ne i cavalli, e sembrava, che fusse quella portata a mano dalla Gente, come io viddi co' proprj occhi da una finestra della mia Casa, e generalmente si sentiva l'applauso della Gente, a motivo del concetto di Santità, che tutti ne avevano. Sò pure per la stessa causa di scienza, che il Servo di Dio andò a drittura a smontare nel Portico della Cattedrale, e di là portatosi nella Cappella del SSmo dopo competente tempo di adorazione passò nell' Altare Maggiore, dove fece una lunga, e fervorosa predica al Popolo, che aveva riempita tutta la Chiesa, ed anche l'atrio esteriore, siccome viddi co' proprj occhi per esservi anche io concorsa.

§. 72. *Ad V: S: D: in Diœcesim perventum magnus Populi ex ejus Sanctitatis fama concursus.*

§. 73. *Sermocinantem in Templo copiosa multitudo eaque devota audiebat.*

III. Testis *R.D.Michael de Abruzzo Presbyter Sec. S.Agathæ ann.57. super 36. Art. Proc. fol.630. dixit* = So per averlo veduto cogl'occhi proprj, che dopo il ritorno da Roma venne la prima volta da Vescovo in questa Città dentro il mese di Luglio dell'anno 1762., ed in quel primo arrivo fu ricevuto con universal contento da tutto il Popolo di questa Città, non che da moltissimi altri, che vennero a tal oggetto da Casali di questa Città medesima, e da altri convicini Luoghi. Tutti brillavano di consolazione, e dicevano di esser venuto un Vescovo Santo, e ne benedicevano, e ringraziavano Dio.

§. 74. *Diœcesani quod* Sanctum *in Antistitem Sacri fuissent gaudio gestiebant:*

VIII. Testis *Adm. R.P.Franciscus Rolandelli Ord. Prædicatorum Provinciæ Lombardiæ in Coenobio Duratiani annor.65. Juxta 32. Inter. Proc. fol.890. respondit* = A me benissimo costa, che il Ven. Servo di Dio abbia dato alla luce moltissimi libri, quali vanno per le mani di tutti si in riguardo agli Ascetici, si in riguardo alla dottrina, ed io, e li miei Padri del Convento di Dorazzano ne siamo ben provedutì. Ho letta, e riletta più volte la sua Teologia morale, quale si conserva nella nostra libraria; nella mia stanza ho quel libretto detto l'Assistenza a Moribondi, e la prattica di confessare, e quando mi occorre leggere altro libro stampato dal detto Servo di Dio, vado nella libreria a prenderlo, e sempre che leggo un de suoi libri ammiro, come sempre ho ammirata la sua profonda dottrina, e zelo verso la salute spirituale delle Anime. E da tutte le sue Opere si è venuta vieppiù ad accrescere l'opinione della Santità sua non solo in me, ma anche in tutti i Padri della mia Religione, co' quali ho tenuto discorso: ed in conferma di cui, essendomi portato nel 1769. nella mia Patria di Genova, dopo aver dimorato anni cinque in questa Diocesi, ed essendomi ivi incontrato in una libreria con alcuni morigeratissimi Preti di colà, ed essendosi uscito a parlare del Servo di Dio in rapporto alle sue stampate opere, ebbero a dire, che chiaro era nelle sue Dottrine, si scorgeva un gran zelo per la salute delle Anime, con esaltare tutte le sue opere da Essi loro lette, e lo stesso sentimento ho ritrovato presso altre persone di riguardo, colle quali si è tenuto discorso del Servo di Dio.

§. 75. *Vir: Ord: Prædicatorum V: S: D: opera perlegens ejus Sanctitatem demiratur.*

§. 76. *Genuenses Cives ex perlectis V: S: D: operibus maximam Ejus Sanctitatis opinionem fovebant:*

Juxta 38. Inter. Proces. fol. 892. respondit = A me costa di causa di scienza, che il Ven. Servo di Dio in quel tempo, che governò questa Diocesi di S.Agata de Goti, fu da tutti tenuto per un Santo vi-

§. 77.
ut Sanctus existimabatur ab omnibus :

vivente, attente le sue mortificazioni, vita penitente, e virtù esercitate da esso in grado eccellente, e questa opinioue ebbero tutti, non solo persone volgari, ma benanche persone dotte, e zelanti, di vita irreprensibili, e dopo la sua preziosa morte lo stesso ho udito, senza che tale opioione fusse diminuita. ma più tosto accresciuta. La fama non è un rumore, ma è a mio pensare un' opinione appresso gli Uomini, o buona, o cattiva, che si ha di qualche persona; verso il Servo di Dio si è avuta sempre una costante, e buona opinione.

De propria experientia. XXVI. Testis *Adm. R.D.Virgilius Cimino Parochus Ecclesiæ S. Felicis Argentii Dioecesis S. Agathæ, PRO-CANCELLARIUS, ET SECRETARIUS V. S. D. annor.53. circ. super 342. Art. Proc. fol.1763. dixit* = E' verissimo, che il Ven.Servo di Dio Monsignor di Lignori fu tenuto da tutte le persone di carattere, condizioue, grado, e sesso per un Uomo santo, apostolico, e adornato di tutte le virtù, e mi ricordo più volte, ch' essendo capitati personaggi tanto secolari, quanto ecclesiastici, e regolari, questi dicevano: *Beati voi: avete un Vescovo Santo*; ed altri detti di simil fatta, e queste cose dicevano appoggiati alle eroiche virtù esercitava il Ven. Servo di Dio, e questa stessa opinione nudrivano persone dotte, savie, e dotate di sapere, e santità.

§. 78.
Cives, & Exteri Episcopum Sanctum *appellabant*

De propria experientia XXVIII. Testis *D. Agnellus Vertucci V. S. D. FAMULUS annor.63. super 342. Art. Proc. fol.1819. & ter. dixit* = Che il Ven. Servo di Dio fu sempre, e da tutti generalmente tenuto, e stimato per un Uomo santo, ed apostolico, pieno di tutte le virtù, e questa stessa fama di Santità si tenne da ogni ceto di persoue, da Nobili, da Ecclesiastici secolari, e regolari, e ciò lo posso attestare, perchè di continuo venivano nel Palazzo di Arienzo Personaggi di simil fatta, e nel partirsi, universalmente sentivo dire: *Questo è un gran Santo vivente, istancabile nella fatiga per condurre anime a Dio*. E questa stessa fama di santità vieppiù si vede oggi giorno accresciuta presso ogni sorta di persone, come altrove ho deposto. Ed io non lascio giorno, che non mi raccomando alla sua santa intercessione, perchè son sicuro, che si trova in Paradiso per le sue tante fatighe, ed operazioni fatte tutte per la gloria di Dio.

§.79.
Proceres, & Ecclesiastici ad Eum confluentes tamquam Sanctum *extollebant.*

§. 80.
V. S: Dei precibus Testis se devote commendat.

De propria experientia. XXXV. Testis *ex officio Rmus D.Pasbalis Neapolitano Canonicus Cath. S.Agathæ, Lector Seminarii, & Examinator Synodalis annor.50. circ. Juxta 29.inter.Proc.fol.1930. respondit* = Qualora venne qui notizia di essere stato scelto per nostro Vescovo, tutti dicevamo ad alta voce, ch' Egli era un Uomo di Dio, che avrebbe santificata questa Città, e Diocesi, Essendo stati con dimissoria mandati da Lui molti Chierici, uno de' quali ero io, a Nola per farci ordinare da Monsignor Lopez Vescovo della medesima, Egli ci diceva, che noi avevamo per Prelato un Santo, e che avendolu veduto non so dove, diceva di aver veduto un Santo. Il detto Monsig. Lopez avrebbe avuta cura del nostro alloggio a rignardo del Servo di Dio, se non avesse saputo di aver noi trovato dove ricettarci. Ma quando fummo in Aversa similmente con dimissoria per l'ordinazione noi fummo a mensa di quel buon Vescovo Monsig. Borgia, ed alloggiammo nel suo stesso Palazzo, tutto per venerazione della santità del Servo di Dio.

§. 81.
Sanctus *ab Antistite vocabatur.*

De propria experientia. XXXVI. Testis *ex officio Rmus D. Dominicus Russo olim Parochus Cath. S. Agathæ modo Canonicus ejusdem Ecclesiæ ann. 67. Su-*

per

per 342. *Art. Proc. fol.* 1995. *ter.*, *& seq. dixit* = Mentre il Ven. Servo di Dio fu ttà il numero de' viventi, da tutti fu tenuto per un Saoto vivente, appoggiati alle tante virtù da esso Lui pratticate in grado eccellente, ed al solo mirarlo al certo, che io tal concetto ne concepiva, come ne concepivano ancora Uomini di letteratura, di spirito di Dio, e di cognizione, Ecclesiastici, Regolari, e Nobili. E queata gran fama di santità del Servo di Dio si è divulgata, non solo in questo nostro Regno, ma ben anche fuori, ovunque giunte sono le sue opere. E di veduta attesto pure, che in tale concetto lo tenevano molti zelantissimi Prelati, i quali a Lui ricorrevaoo per ricevere sani consigli, e per ammirare il suo santo tenor di vita, che menava irreprensibile, come ho deposto nel decorso di questo esame. E sò benissimo, che queata sua gran fama di santità, fu sempre costante, e perseverante, nè in menoma parte diminuita, ma piuttosto accresciuta per tutto il tempo di sua vita sino alla preziosa sua morte, oè ho udita, nè letta cosa contro questa commune opinione di tutti, i quali hanno sempre tenuto per Santo il fu nostro zelantissimo Prelato Monsignor di Liguori, che ardentemente desiderano di vedere glorificato, e canonizzato, giacchè tanto fatigò per la gloria di Dio, e per la salute spirituale del suo Prossimo.

§. 82.
V. S. D., virtutes demirantes, Sanctum aximabant omues.

§. 83.
V. S. D. Sanctitatis Fama late patet ubique.

§. 84.
Eum consulendum adibant Antistites.

§. 85.
Eadem Sanctitatis Fama ad mortem usq. permansit.

Ex Processu Ord. Nuceriæ

I. Testis *Rmus P. D. Andreas Villani Rector Major Congregationis SS. Redemptoris Socius, DIRECTOR, ET CONFESSARIUS V. S. D. ann. 83. circ. Juxta 9. inter. Proc. fol.* 188., *& ter. respondit* = In detta Città di Napoli, in Benevento, in questa Città di Nocera, ed in quasi tutto il Regno di Napoli fu Egli sempre tenuto, e riputato per Santo, nè altri, nè in siamo stati giammai di sentimento contrario. Questa fama di santità fu assai più preaso persone ragguardevoli, che presso persone basse. Quantunque però fosse generale presso di tutti, pure gli Uomini di maggior rigoardo, non solamente Cavalieri, Dame, Vescovi, Arcivescovi, Cardinali, e fin' anche Sommi Pontefici, che a suo tempo regnarono, quali furono Benedetto XIV., Clemente XIII., Clemente XIV., ed il Regnante Sommo Pontefice Pio VI., ebbero sempre la detta fama, e stima di Santità, la quale più, che in ogni altro luogo spiccò, e risiedè con accrescimento in questa Città, e Diocesi di Nocera, e nella Città, e Diocesi di S. Agata de' Goti.

Super 179. *Art. Proc. fol.* 290. *dixit* = Che la fama della Santità in vita di detto Servo di Dio fu anche presso li Sommi Pontefici Benedetto XIV., Clemente XIV., ed il Regnante Pio VI., come anche Clemente XIII., oltre i Cardinali, Arcivescovi, Vescovi, Cavalieri Napolitani; qual fama fu così universale, che non poteva desiderarsi maggiore.

De propria experientia.

§. 86.
Maximam Neapolitani Regni partem Fama pervasit.

§. 87.
A Summis etiam Pontificibus V. S. D. Fama Sanctitatis celebrabatur.

§. 88.
Nuceriæ Paganorum ac in S. Agathæ Diœcesi Sanctitatis Fama viguit magis.

II. Testis *Adm. R. P. D. Joannes Mazzini Consultor Generalis Congregationis SS. Redemptoris Socius, DIRECTOR, ET CONFESSARIUS V. S. D. ann. 83. Sanctitatis fama commendatus. Juxta 9. inter. Proc. fol.* 333., *& seqq. respondit* = Sò benissimo, che il Servo di Dio Alfonso Maria Ligaori ave menata la sua vita in Napoli, ed in altri luoghi da me nomioati nell' Interrogatorio ottavo, ed in tutti detti luoghi, ed anche in altri, dove non vi abitò, ma fu conosciuto per uomina, o di passaggio nel far Missioni, dare Esercizj

De propria experientia.

§. 89.
Per Civitates quamplures, aliaq. loca V. S. D. Fama fuit pervagata.

cizj spirituali, ed altro fare per la gloria di Dio, e salute delle anime, locchè fu per buona parte di questo Regno, in tante Provincie, e Paesi fino nelle Calabrie, non ostante il suo avvilimento, fu sin da suoi primi anni, per quanto ebbe di vita, tenuto in istima, e concetto di santità, con una fama grandissima, e ciò a cagione della vita santa da Lui menata, delle di Lui virtù, che in Lui tralussero, delle di Lui operazioni irreprensibili, della sua innocenza, e de doni soprannaturali, de' quali a dovizia fu dal Signore ricolmato, e sempre con avvansamento, e con luce profittevolissima delle anime per sino alla sua morte. Questa stima, e fama di Santità altissima non fu soltanto trà la commune del Popolo, ma più distintamente trà persone ragguardevoli, sensate, dotte, divote, e sante, e trà Ecclesiastici più contradistinti, trà Religiosi di rango, tralle Monache de' Monasteri più illustri, e divoti, trà Vescovi di prima figura del Regno, e fuori, e di straordinaria fama di Santità, e trà Cardinali, e distintamente appresso più Sommi Pontefici, come furono Benedetto XIV., Clemente XIII, Clemente XIV. ed il Regnante Pio VI., che il Signore maggiormente feliciti; la quale si ravvisò co' fatti deposti. Se tale fu la stima fra primi dell' Ordine Ecclesiastico, non è difficile capirsi, qual' ella fosse trà gli altri singolarmente trà tutti gl' Individui della mia Congregazione così viventi, che defonti, e fra tutti li suoi figli spirituali, quali furono di ogni ceto, e Preti, e Regolari, e Nobili, e Signori, e Dame, e Titolari, e Ministri Regj, e Dottori, e Gentiluomini, e Medici, e Mercadanti, ed Artieri: essi lo stimavano come un Angelo, come un Oracolo, come la loro celeste guida sicura, come il rifugio, e la consolazione in ogni travaglio spirituale, temporale, e corporale, e lo sperimentavano, come lo sperimentavo io, pieno di una carità incomparabile, sempre eguale, placida, serena, e tranquilla. In somma tutti quanti lo conobbimo, lo veneravamo come un Santo, l'appellavamo Santo vivo, ed il tutto per tutti. Perciò si conservano le cose sue per impetrare dal Signore coll' applicazione di esse per la di Lui intercessione tutte le grazie, siccome se ne sono veduti, e giorno per giorno se ne veggono mirabili, ed in gran numero gli effetti.

§. 90. *A V. S. D. Virtutibus Fama Sanctitatis duxit originem.*

§. 91. *Viros inter æque graves, ac doctos Fama Sanctitatis magis magisq. viguit.*

§. 92. *S. R. E. Cardinales, summiq. Pontifices cum uti Sanctum suspiciebant.*

§. 93. *A Primoribus Regiis Ministris aliisq. pluribus Viris Angeli nomine appellabatur.*

§. 94. *Sanctus habetur ab omnibus.*

XXI. Testis *Ad. R.D. Salvator Tramontano Presbyter Secularis Neapolitanus annor. 57. circ. Super 177. Artic. Proc. fol. 1487., & seq. dixit* = Per quanto a me costa per avere pratticato col detto Servo di Dio, e per la prattica avutane in Napoli, in questa Città, e nella Diocesi di S. Agata, di certa scienza sò, che il Servo di Dio, mentre visse, fu tenuto in gran concetto di Santità, per Uomo Apostolico, ed ornato di tutte le virtù, e da tutte quelle persone da me vedute, e conosciute respettivamente, così Uomini, come donne di ogni condizione, e grado, Nobili, dotti, Ecclesiastici, Secolari, e Regolari, ed anche Cardinali, Vescovi, Arcivescovi, ed altre persone di Dignità. E trà gli altri tengo io presso di me una risposta di lettera dell' Abbate Nonnot Francese scritta al Signor D. Vincenzo Lupoli Lettore in Napoli di Canonica, al quale il Servo di Dio scriveva, e pregava, che raccomandato l'avesse al detto Signor Abate Nannot, e pregatolo da sua parte, che avesse pregato Dio per Lui; rispose al detto Lupoli il detto Signor Abate = *In legenda schedula, quam ad te misit Sanctissimus Episcopus de Liguori, qua & se, & morti vicinum, & mei semper memorem esse denuntiat*

De propria scientia.

§. 95. *Vir Apostolicus ac Sanctitate clarus æstimabatur ab omnibus.*

§. 96. *Clarissimi Viri Epistola, qua Sanctitas V. S. D. mirifice extollitur.*

tiat pectore angebar, dulces ibant lacrymæ, mistumque dolori gaudium sentiebam, quod militantem Ecclesiam triumphante commutare illam mihi videbar videre. Viro Sanctissimo quanta caritate in Christo conjunctus sim, ita per te, quæso, intelligat, ut amori ejus abunde satisfiat, & meo = Questa lettera fu scritta da Lione di Francia otto Gennaro 1780. Ed in un altra lettera diretta al detto Signor Lupoli così si esprime il detto Abate Nonnot parlando del Servo di Dio = *Quam gratum accidit mihi, quod literis tuis scriptum breve Præsulis Sanctissimi adjecit. Suavissimo illud osculo excepi. Quanto enim Religionis amore ardeat, qua religionis studiosos caritate complectatur sentire, & experiri, quam exprimere facilius esse judico: Opusculum enim de Visitatione Sanctissimi Sacramenti, ut hic iterum typis mandaretur curavi, quia nihil ad alliciendo corda ad cultum Christi, & Beatæ Virginis aptius esse cognovi. Quantopere caritate ejus confisus me precibus illius commendem, per te, quæso, optime cognoscat. Cum tertium Volumen acceperis, rogo, ut oculis ejus subiicias, si forte gallice, aut saltem eorum, quæ tractanda suscipias, reddas rationem* = Questa lettera fu scritta parimenti da Lione di Francia alli 19. di Marzo 1779. Mi costa ancora dalla bocca di detto Signor Lupoli, che del mentovato libretto della Visita al Sagramento dal mentovato Signor Nonnot gli furono mandate due copie tradotte in Francese dell' edizione colà fatta, cioè una per Lui, e l'altra per detto Servo di Dio; dippiù in un altra lettera del medesimo Nonnot scritta a detto Signor Lupoli si esprime colle seguenti espressioni, colle quali si manifesta la stima, che aveva verso detto Servo di Dio.

§. 97.
Ista ejusdem clarissimi Viri Epistola in V. S. D. studium, ac venerationem redolens.

Cumque sis cum Reverendissimo Episcopo conjunctissimus, ita mea, quæso, ad ipsum perferas obsequia, ut me eum esse intelligat, qui dignitatem ejus religiosissime colit, pietatem veneratur, miratur ingenium, omnem ipsi præcatur cum suavi caritate gratiarum abundantiam, sequeque vehementer etiam atque etiam precibus ejus commendat, & tuis.

§. 98.
Idem Vir ad Amicum pariter scribens V. S. D. Sanctitatem, veneratur, ejusque precibus se commendat.

La data di questa lettera anche da Lione di Francia scritta è sotto il dì nove Decembre mille sette cento settanta otto.

XXXVI. Testis *Adm. R. D. Carolus Maria Zamboli Missionarius Secularis Neapolitanus ann. 77. circ. Juxta 9. inter. Proc. fol. 195 t. & seq. respondit* = Mi costa, ch' Egli abbia menati i suoi giorni nella Casa de' Ciorani di sua Fondazione, indi in questa di S. Michele Arcangelo, da dove assunto alla Dignità Vescovile dovè portarsi a risiedere nella sua Diocesi di S. Agata de' Goti per il Governo di quella Chiesa, quale rassegnata, si restituì in questa stessa Casa di S. Michele. In ordine poi alla fama, ed opinione della sua vita, e santità, di cui vengo domandato, posso con verità deporre, che Egli è stato riputato per Santo non solo nelli suddetti luoghi, dove ha dimorato, ma anche nella Capitale, dove sebbene io non l'abbia conosciuto prima del soddetto 1744., tuttavolta ne ho inteso commenemente parlare con stima, e rispetto della di Lui persona, come frà l'altro accadde nell' anno 1734. da Missionario della Congregazione di Propaganda eretta nel Palazzo Arcivescovile della Città di Napoli, diede li santi Esercizj al Popolo nella Chiesa Parrocchiale di S. Maria di Scala di quella Città, in qual tempo communemente si diceva, che erasi portato un Santo a dar gli Esercizj; e tale fù

§. 99.
Domi forisq. Sanctus existimabatur.

§. 100.
De institutione morum Sermocinantem audientes Sanctum appellabant.

il suo zelo, e fervore nel predicare la divina parola, che l'udienza fece il conto di non poterla proseguire, come fu in fatti, perchè nel quarto giorno si ammalò, e non potè proseguire. Inoltre trovandomi io discorso col Padre Giuseppe Maria Zamboli mio Fratello del detto Ordine de' Ministri dell' Infermi, Uomo insigne nel prestar l'assistenza à Moriboodi, essendosi segnalato in tal mestiere con persone le più distinte dell' Ordine Gerarchico, ed essendosi introdotto di parlar di alcuni Servi di Dio, ai parlò ancora di Monsignore D. Alfonso di Liguori, ed Egli disse la seguente proposizione: *Monsignore di Liguori lo stimo di tale bontà, che l'ho per una maraviglia viva*. Oltre un Sacerdote vecchio per nome D. Gennaro Valletta, discorrendo meco del Servo di Dio, ne parlava con tale stima, e venerazione, come avesse parlato di un Santo. Similmente dopo la morte del Servo di Dio, discorrendo io familiarmente con D. Vincenzo figlio del Barone Ciambitelli della buona fama, e santità del medemo, mi disse, che essendo Egli giovinetto, esso Servo di Dio diede li santi Esercizj nella Trinità de' Pellegrini nella Capitale, oltre del gran profitto spirituale, che ne riportarono gli Ascoltanti, l'ebbero in tanta stima, che si azzupparono li faccioletti nelli spati di esso Servo di Dio, e li conservarono.

§. 101. *Ob Sanctitatis Famam V.S.D. nostri ævi Miraculum appellatus est.*

§. 102. *Neapoli tanta fama vigebat ut quisque de Populo ejus sputo sudariola madefacere satagerent.*

Ex Proc. Ord. S. Agathæ.

I. Testis *Adm. R. P. D. Joannes Baptista de Costanzo Consultor Generalis SS. Redemptoris, & V.S.D. CONFESSARIUS annor. 46. circ. Juxta 8. Inter. Proc. fol. 153. ter., & seq. respondit* = Sempre è costante hò avuta opinione fondata della Fama di Santità, e Virtù, e Perfezzione singolare di detto Servo di Dio si prima di esaere ammesso in detta Congregazione, e primieramente per mezzo di un Fratello Laico di detta Congregazione chiamato Fratello Gaetano Sprigna uscito da quella; caratterizzandomelo per Santo, poi l' Illmo Monsignor D. Felice Amato fu Vescovo d' Ischia mia Patria, il quale dopo avere approvata la mia risoluzione di ritirarmi in detta Congregazione, e commendata più volte con grandi elogj la medesima, e maggiormente la Santità di Vita, e Virtù di detto Servo di Dio Alfonso Maria di Liguori, volle scrivere al medesimo particolar commendatizia: aicchè dopo giunto in S. Michele li due Novembre mille settecento cinquantotto, mi presentai con detta lettera al Santo Superiore Don Alfonso Maria di Liguori, e cominciai subito ad ammirare maggiormente da vicino le sue eroiche virtù commendaremi, che rimasi ferito, ed infervorato maggiormente nella presa risoluzione, vedendo unita in quello un' aria di maestosa Santità, con una dolcezza, e Carità senza pari, che seguitai poi sempre più ad ammirare in progresso di tempo sino all' ultimi fiati di sua vita, che ha rimasta in me di poi una certa credenza, che Egli alla ora a godere la bella faccia di Dio. Si fatta opinione della fama di Santità, e Virtù del medesimo non è mia solamente, ma costantemente, ed uniformemente hò veduto, e conosciuto, essere stata sempre comune non solo di tutti i Padri, e Fratelli della Congregazione, del Popolo tutto di Nocera, e de luoghi convicini, anche di tutte le Diocesi, che io hò girate, con altri Padri nelle Sante Missioni, chiamandoci beati, ed invidiando la nostra sorte di trattar di continuo, e familiar-

De propria scientia.

§. 103. *Testis V. S. D. Sanctitatis Fama motus ejus Congregationem ingreditur.*

§. 104. *Idem V.S.D. Virtutes jam sibi ab Antistite commendatas præsens admiratur.*

§. 105. *Eadem V. S. D. Sanctitatis opinio domi forisque vigebat.*

liarmente con un uomo così Santo ; si pure tral mio girare hò sperimentata questa stessa fama massimamente presso personaggi li più distiati , ed illuminati di Vescovi , e Cardinali , come mi occorse sentire da Sua Eminenza il Cardinal Don Carlo Rezzonico , che si raccomandò divotamente per mezzo mio alle di Lui sante orazioni , come pure più volte con diversi Prelati , trà quali Monsignor Macedonio Segretario de Memoriali di Clemente decimo quarto , con Monsignor Vescovo di Veroli , e con tutti li Prelati da me trattati in questo Regno , raccomandandosi tutti alle Sante sue orazioni , e commendando egualmente le Virtù , e Santità di quello , come fece pure il Signor Marchese della Sambuca , allora primo Ministro del nostro Sovrano in occasione , che dovei parlarli in nome dello stesso Santo Prelato . Sò benissimo , che dalla stessa fama uniforme di Santità di quella , siccome hò veduto , e si è veduto da tutti in Nocera , accorrere da tempo in tempo da Napoli , e dalle Provincie Signori , Principi , Cavalieri , Principesse , e Prelati per consigli di spirito , e con ammirabile venerazione ginocchioni baciarli la mano , e riceverne come oracoli li consigli , ed abbracciarne le risoluzioni ; Il che si è veduto , ed osservato da me , e da altri , anche in persone de Ministri Togati diversi , e specialmente del Caporuota della Real Camera Marchese Avena , Consigliere Don Gaetano Celano , ed altri , trà quali il più frequente è stato il detto fu religiosissimo Marchese Avena ; partendone tutti consolati ammiratori delle sue virtù , e santità .

§.106.
Emus Carolus Cardinalis Rezzonicus V. S. D. precibus se commendabat .

§. 107.
Marchio de Sambuca Regius , primusque Minister V. S. D. precibus pariter se commendavit .

§.108.
Principes Primates aliique Magni Viri V. S. D. consulendum adibant .

§.109.
Ipsi Regii Consiliarii V. S. D. adeuntes eius Sanctitatem sunt demirati .

Super 177. , *& seq. Art. Proc. fol.* 236. *dixit* = Che la suddetta singolarissima fama della sua Santità , come so di certa scienza , per attestazioni le più degne di fede , siccome ancora sò di veduta , che oltre essere stata universalissima presso fin' anche le Nazioni estere , fu maggiore presso i Prelati , Cardinali tutti , e specialmente Carafa , Rezzonico , Serzale , Capece Zurlo , Banditi , ed altri , e presso i Pontefici Benedetto XIV. , Clemente XIII. , e XIV. , e il Regnante Pio VI. , e presso il Ministero tutto di questo Regno , e del nostro Rè Dio grazia .

§.110.
Pontifices , Cardinales aque ac Regii Ministri V. S. D. Sanctitatem plurimi faciebant .

V. Testis *Adm. R. P. D. Gaspar Cajone Presbyter Congregationis SSmi Redemptoris , ex Examinator Synodalis Archiepiscopatus Beneventi annor.* 67. *juxta* 9. *Inter. Proc. fol.* 344. *ter. respondit* = Sò di causa di scienza , che in tutti i tempi della sua vita è stata grandissima la stima , e la venerazione del Servo di Dio non solo presso de Popoli , ma specialmente presso de ceti Nobili , e distinti , colti , ed illuminati , e presso ancora de spiriti forti , ed in tutti i luoghi , ove ha dimorato , ha lasciata una idea di un gran Santo , e di un uomo veramente Apostolico , ed indefesso cooperatore della Gloria del Signore , anzi sò assai bene , che la medesima fama , e credenza della Santità , e perfezione del Ven. Servo di Dio , non solo si è avuta in tutte le Provincie di questo Regno , e sua Capitale , ma eziandio de Regni Esteri presso delle persone le più degne , e per grandezza di sapere , e per Dignità , specialmente presso de Vescovi tutti , Cardinali , e Pontefici , sopra tutti Clemente XIII. , e Clemente XIV. , che parlando con me del Servo di Dio ne mostrò un'alta stima dicendomi = *A quel Santo buon vecchio di Monsignor Liguori , ditegli , che non mi sono scordato di rispondervi &c.* In maniera tale , che posso dire essere risonata detta fama della sua Santità per quasi tutta la nostra Eu-

De propria scientia .

§.111.
Apud Nobiles aque ac Plebejos V. S. D. Fama Sanctitatis semper viguit .

§.112.
Eadem Sanctitatis opinio Exteros etiam pervasit .

§.113.
Clemens XIV. eum Sanctum appellavit ,

ropa. Sò inoltre, che tanta fama, e stima della sua Santità, ed eroiche virtù siasi sempre continuata, senza interrompimento, o diminuzione; anzi si è sempre più accresciuta sino alla sua preziosa morte presso tutti di ogni ceto, e grado. Simil sentimento di stima, e venerazione verso del Servo di Dio hò io ancora costantemente sempre avuto.

§.114. *Eadem Fama major evadebat in diem.*

Juxta 16. *Inter. Proc. fol.* 349. *ter. & seq. respondit* = Sò, che la fama è una opinione di stima, e venerazione nata dal conoscimento delle virtù, e del merito, e sò ancora, che Monsignor Liguori sempre mai, e costantemente in vita hà avuta tal fama di contradistinta stima, e venerazione per le sole sue eroiche virtù, e singolarissimi meriti presso i Popoli di tutti quei luoghi, in cui si è portato colle sante Missioni, Esercizj, e Novene, scorrendo per molti anni varie Provincie di questo Regno; presso di tutta la Nobiltà della Capitale, che si raccomandavano caldamente alle sue orazioni, presso del Ministero, e specialmente presso del fu Marchese Brancone, che ne venerava i sentimenti, come oracoli; presso del Signor Marchese della Sambuca, che implorava il soccorso delle sue preghiere, presso del fu Signor Marchese Consigliere Avena, che spesso veniva a ritrovarlo, e lo adorava vivente, presso de Vescovi tutti del Regno, e sopra tutto del Veo. Servo di Dio Monsignor Lucci fu Vescovo di Bovino, che per la stima della Saotità del Servo di Dio fondò una Casa della Congregazione in sua Diocesi, presso Monsignor Nicolai Arcivescovo di Conza, che per la gran venerazione, e merito delle sue virtù fondò similmente un' altra Casa di nostra Congregazione nella sua Diocesi, presso Monsignor Filomarini fu Arcivescovo di Caserta, Monsignor Pacca Arcivescovo di Beoevento, che per solo motivo della Santità del Servo di Dio fondò un' altra Casa della nostra Congregazione nel distretto Beneventano; presso Monsig. Martinez fu Vescovo d'Avellino, Monsig. Bergamo fu Vescovo di Gaeta, che se l' inginocchiava d' avanti, e riverente le baciava le mani, presso Monsig. Bonaventura fu Vescovo di Nusco, Monsig. Fabozzi fu Vescovo di Potenza, Monsig. Volpe fu Vescovo di Nocera, Monsig. Novelli fu Vescovo di Sarno, Monsig. Zunica Arcivescovo di Matera, Monsig. Borgia Arcivescovo di Aversa, e presso Monsig. Lucchese fu Vescovo di Girgenti, che per la gran venerazione del Servo di Dio fondò una Casa di nostra Congregazione in Girgenti, e di questa stessa Città presso Monsignor Lanza, presso Monsignor Iacobini fu Vescovo di Veroli, che similmente fondò due altre Case di nostra Congregazione nella sua Diocesi. Presso di moltissimi Cardinali sò, che fu nella stessa stima, e venerazione di gran uomo di Dio, e come tale lo ripntarono gli Eminentissimi Cardinali Spinelli, Sersale, Castelli, Pirelli, Rezzonico, Banditi, ed altri, quali tutti facevano gran conto delle sue orazioni per lo che ad esso si raccomandavano fervorosamente, e con gran fede, specialmente l' Eminentissimo Cardinal Banditi Arcivescovo di Benevento tutte le volte, che io partiva per Nocera, mi soleva dire, che avessi detto a Monsignor Liguori, che avesse pregato Dio per Lui. Singolarissima fu ancora la stima, che facevano del suo merito, e delle sue virtù i Romani Pontefici Benedetto XIV., che approvò a sua richiesta la Congregazione da Lui istituita, e la colmò a soe suppliche di grazie, e privilegj: Clemente XIII., che onninamente lo

§.115. *V. S. D. Fama Sanctitatis ab heroicarum Virtutum exercitatione prodibat.*

§.116. *V. S. D. Lucci Alphonsi Sanctitate motus ejus Institutum in suam Diœcesim traduxit.*

§.117. *Eodem V. S. D. Instituto suas providere Diœceses, & alii curarunt Episcopi a Teste commemorati.*

§.118. *Maxima plurimorum Episcoporum in V. S. D. devotio.*

§.119. *Apud Ecclesiæ Cardinales eamdem habuit æstimationem.*

§.120. *Præcipua Eminentissimi Cardinalis Banditi sollicitudo, qua V. S. D. precibus se commendabat.*

vol-

volle Vescovo, precettandolo di accettarne la carica, e conferì molto tempo col Servo di Dio, allorchè si portò in Roma a consagrarsi, Clemente XIV., che grandemente l'onorò con sue lettere, e il Regnante Pio VI., che molto lo hà onorato, e compatendo la sua decrepita età, accettò la rinuncia dal suo Vescovato; Similmente sò, che è stato stimato Monsignor di Liguori da gran Letterati di Straniere Nazioni per la gran fama di sua Santità, siccome sò, che lo stimava l'Abbate Nonnote Prete di Besanzon; ed un' altro Prete di Nanci, e similmente un' altro Prete di Lieggi. Sò eziandio, che vivente, molti divoti di gran discernimento, e dignità si procurarono per la divozione, che avevano al Servo di Dio delle cose sue, che se l'hanno conservate come preziose Reliquie, come hò fatto ancor' io.

§. 121. *Viri Clarissimi, æque ac Litterarum fama conspicui V.S.D. Sanctitatem devote venerabantur.*

XII. Testis *Illustrissimus Dominus Salvator Ramano Civis Argentii annor.47. circiter, juxta 9. Interrog. Proc. fol 590. t. & seq. respondit* = A mè costa di certa scienza, che il fu Don Gennaro Fatigato Superiore del detto Collegio de'Cinesi, e tutti quell'altri Padri l'avevano per un gran Santo. So di più anche di certa scienza, che non solo nella Città di Sant'Agata, in questa Terra di Arienzo, ma ancora in Benevento, in Napoli, nel Castello di Monte Sarchio, e per tutto questo Regno è stato il Servo di Dio riputato per un uomo Apostolico, e gran Santo. Di udito poi mi costa, che la fama della di Lui santità si è estesa anche fuora di questo Regno. Mi ricordo a questo proposito, che essendosi portato qui in Arienzo l'Eccellentissimo Signor Don Diego Avatos Marchese del Vasto, a bella posta con una sua figlia per consigliarsi col Servo di Dio sull'elezione dello stato di detta sua figlia, il quale volle prima smontare in mia casa, indi portarsi dal Servo di Dio, dopo averci parlato con porte chiuse, nel calare per la scalinata di questo palazzo, sorpreso per tanta povertà del Servo di Dio, disse a me, che lo accompagnava = *Per verità è un gran Santo* = Ne questa fama di santità è stata mai interrotta, o diminuita, ma è stata sempre costante, continua, ed universale presso ogni ceto di persone, anche costituite nelle primarie Dignità, ed Ecclesiastiche, e Secolari, presso gli uomini più dotti sino alla sua morte.

§. 122. *Adolescens apud Synenses Convictores sanctitates florebat.*

§. 123. *Suæ sanctitatis fama totum Regnum pervasit.*

§. 124. *Vasti Marchio cum Filia V.S.D. consultum adivit.*

§. 125. *Idem, habito cum V. S.D. colloquio,* Sanctum *appellavit.*

XVII. Testis *D.Dominicus Antonius Jannella V.S.D. FAMULUS annor.50., juxta 13. Interrogat. Proc. fol.1554. respondit* = Troppo mi è nota per quel tempo, e luoghi, dove, e quando mi ritrovai al servizio del Servo di Dio, la somma divozione, che si ebbe generalmente verso di quello da ogni sorta di persona di alto grado, e Dignità. In Napoli osservai frequentemente, e Cavalieri, e Dame, e Prelati, e Religiosi farseli incontro con somma divozione, e rispetto per baciarli la mano, affollandosi con impegno a quell'atto; ed altri atti, ed espressioni di grande venerazione, ed ossequio: lo stesso osservai costantemente in Roma da diversi Prelati, Signori, ed anche Cardinali, e lo stesso in questa Città di Sant'Agata de'Goti; e per fama poi sò, che la stessa divozione siasi avuta nella più parte de' luoghi del Regno, non che in tutta questa Diocesi, essendo quello ancora in vita.

§. 126. *Neapolitani Proceres ipsi velut sancto se se obviam faciebant.*

§. 127. Romæ *Cardinales, Romanique Primates V. S. D. plurimi faciebant.*

XLIII. Testis *Illustrissimus Dominus Sebastianus Roberti Advocatus pauperum S. Agathæ Gothor. annor.68., super 18. Artic. Process. fol.1711. dixit* = Essendo io, come ho detto negli Interrogatorj, natu-

oaturale di questa Città, in casa mi trovai quando il nostro saoto Padre Monsignor Alfonso Maria di Liguori Fondatore della Congregazione del Santissimo Redentore, consagrato già Vescovo, venne in questa Città, e fui testimonio oculare del gran concorso del Popolo, che gli uscì all'incontro, e del giobilo universale, che si leggeva nel volto di tutti, manifestato ancora colle più vive espressioni di allegrezza per avere ricevuto un santo per Pastore; Io ancora fui a parte della commune allegrezza, e feci applauso alla sua gran aantità.

§. 128. *Velut Sanctus in Diœcesim excipitur.*

De propria scientia.

XLV. Testis *Perillustris, & Admodum Rev. D. Vincentius Testa Canonicus Ecclesiæ Cathedralis S. Agathæ Gothor. annor.* 44. *super* 177. *& seq. Artic. Proc. fol.* 1777. *ter. dixit* = Essendo quà venuti quelli due zelantissimi Prelati Monsignor Borgia Vescovo di Aversa, e Monsignor Pallante Vescovo di San Severo a visitare il ooatro Santo Prelato; ed essendosi quelli portati in questo Sagro Seminario, diasero al Retrore, ed a noi maestri: *Avete quì per Vescovo un S. Carlo Borromeo.*

§. 129. S. Carolo *supparem celebriores Episcopi V. S. D. appellabant.*

L. Testis *Perillustris, & Admodum Rev. D. Cæsar Mechella Canonicus Ecclesiæ Cathedralis Sanctæ Agathæ Gothorum V. S. D. CONFESSARIUS, & SECRETARIUS annor.* 48. *circiter, juxta* 9. *Interrogator. Proc. fol.* 1862., *& ter. respondit* = Mi costa, che detta fama si è avuta anche fuori del Regno, per avere ciò inteso da persone degne di fede, e per aver lette varie lettere inviategli da vari personaggi di alto merito, come Cardinali, Vescovi, Generali di Ordini, e Cavalieri, Principi, ed altri personaggi. Di certa scienza poi sò, che non solo in questa Città, ma in tutti i luoghi della Diocesi si è avuta, e si hà universale stima, ed opinione della sua santità, e tale opinione se n'ebbe ancor vivente, e fu presso tutti, anche presso Nobili, Prelati, Regolari, e Personaggi di alto grado; a qual'effetto mi ricordo, che stando quì in Saot'Agata il Servo di Dio vennero a trovarlo quelli due zelantissimi Prelati Monsignor Borgia Vescovo di Aversa, e Monsignor Pallante Vescovo di San Severo, ed allora più che mai ammirai di persona la gran riputazione, e stima, che avevano quelli due santi Prelati. Lo stesso mi occorse vedere in persona dell'Arcivescovo Pignatelli Arcivescovo allora eletto di Bari, e di altri personaggi grandi &c.

§. 130. *Cardinales æquè, ac alii Principes magno in pretio V. S. D. habebant.*

§. 131. *Duo Episcopi vitæ probitate clarissimi V. S. D. consulendum adiverunt.*

Concordant in Proc Apost. Nucer. X. Testis Proc. fol. 850. *ter., XIV. Testis fol.* 1098. *ter. XXV. Testis fol.* 1436. *XXIX. Testis fol.* 1775. *XXXV. Testis fol.* 2318. *XXXIX. Testis fol.* 2759. *ter. LIII. Testis ex Off. fol.* 3372. *ter.*

Ex Proc. Apost. S. Agathæ Testi II. Proc. fol. 338. *t. VIII. Testis Proc. fol.* 891. *IX. Testis Proc. fol.* 990. *& ter. X. Testis Proc. fol.* 1078. *& seqq. XI. Testis Proc. fol.* 1088. *&* 1136. *XII. Testis Proc. fol.* 1231. *ter. XIII. Testis Proc. fol.* 1280. *XVII. Testis Proc. fol.* 1449. *e ter. XXVIII. Testis Proc. fol.* 1816. *ter. XXXV. Testis ex Officio Proc. fol.* 1931. *ter., & seq. XXXVI. Testis ex Officio Proc. fol.* 1973. *ter.*

Ex Proces. Ordin. Nuceriæ Paganorum XVI. Testis Proc. fol. 1360. *ter. XXIV. Testis Proc. fol.* 1590., *& fol.* 1613. *ter. XXV. Testis Proc. fol.* 1621., *& fol.* 1635. *XXVII. Testis Proc. fol.* 1669. *XXVIII. Testis Proc. fol.* 1685. *XXIX. Testis Proc. fol.* 1719., *aliique omnes utriusque Processus Ordinarii.*

Su-

DE PRETIOSO V. S. D. OBITU

Ex Processu Apostolico Nucerino

V. Testis *Fr. Alexius Pollio Laicus Congreg. SS. Redemptoris, & V. S. D. FAMULUS PER POSTREMOS ANNOS 25. ann. 54. circiter, juxta 33. Interrogator. Proc. fol. 406. ter., & teq. respondit* = Per caseroe testimoojo di veduta, mi ricordo bene il tempo, in cui il Vco. Servo di Dio passò all' eteroa felicità. Morì egli in questa Casa di S. Michele nel Mercoldì primo d'Agosto, l'ora in cui spirò fu sedici, e mezza, l'aooo 1787., l'età anni 90. meai 10., e giorni 5.. L'ultima sua infermità fù di disseoteria, febre acuta, accompagoata da dolori acerbissimi, sì per la ritenzione d'urina, che per la cancreoa formata ne' visceri, ed altri mali durati per lo spazio di giorni quattordici, assistito da me giorno, e notte, ne vidi altro per tutto questo spazio di tempo, che un cootiooo esercizio in Lui d'atti divoti, d'amore, di pazieoza, di rassegnazione alla volootà di Dio, abbracciandosi con lieto volto, e tranquillo la morte, senza punto risentirsi, o lagnarsi, edificaodo coo questa soa iovitta rassegnazione, e pazieoza chiunqoe portavasi a visitarlo. Pochi giorni prima di cadere iofermo, si era confessato al Padre Doo Viocenzo Magaldi nostro iodividuo chiamato a quest'effetto da Lui, e ocl decorso poi dell'infermità, si confessò più volte, e ricevè l'assoluzione da altri individui Congregati, e dal Padre D. Lorenzo Negri, anche a sua richiesta, si comunnicò ogoi gioroo; soltanto tre, o quattro giorni prima di morire non si stimò di commuoicarlo per le convulsioni, che li sopragiuosero: Io tutta la sua infermità non perdè mai di vista Iddio, guardaodo il Crocifisso, e l'immagioe di Maria Santissima facendo continue aspiraziooi, e cercando a' Padri, che li assistevano, che li avessero contiouameote suggerito cose di Dio; dicendo *ditemi qualche cosa di Dio* = renoè sempre nelle soe mani o il Crocifisso, o la corooa, o l' immagine di Maria Santissima, noo mancando i suoi Padri assistenti di suggerirli atti di confideoza, e di amore verso Gesù Cristo, e la Divina sua Madre, concorrendo Egli medesimo a fare l'istessi atti di amore, e di confidenza. Due giorni prima di morire ricevè l'Estrema Unzione, per essersi più aggravato il male, e fattoseli sentire, che doveva estremarsi rispose = *Si signore* = avendo ricevuto otto giorni prima di morire il santo Viatico cercato da Lui impazientemente per la tardaoza, dicendo = *Datemi il corpo di Gesù Cristo; quando viene Gesù Cristo mio*, e mentre si portava il SSmo Viatico, avvisato da me, che già si approssimava, nel communicarsi tutto giolivo, e bramoso disse = *Vieni Gesù Cristo mio*, noo perdè mai fino all'ultimo respiro i sentimenti dell' animo, stando sempre in retti seoai, serbando per tutto il decorso de' quattordici giorni d'infermità un medesimo sito; la sua agonia fù placidissima, spirando placidamente, e senza veruo segno col Crocifisso stretto nelle sue mani coll' assistenza de' Padri di soa Coogregazioee tra Litanie a Maria Saotissima, ed altre divote preci con grao fama, ed opinione di santità manifestata, e propagata dall'esercizio delle sue eroiche virtù, radicata presso personaggi distinti di grado, condizioee, e letteratura, specialmeote Vescovi, Arcivescovi, ed altri Ecclesiastici sì Secolari, che Regolari del Regno, e fuori cominciata in vita, cresciuta

Num. 34.

De visu propriaque experientia

§. 1.
Kal. August. 1787 nonagenarius ad superos evolavit

§. 2.
Postrema agritudinei dolores inter virtutum actus constanter tulit

§. 3.
Paulo ante obitum Sacramentali confessione conscientia expiata, morbi decursu eamdem identidem reiteravit

§. 4.
Quotidie se caelesti pane refecit.

§. 5.
Deo jugiter adhaerens devotos sensus ab assistentibus expetebat

§. 6
Biduo ante obitum sacra unctione munitus est.

§. 7.
Viaticum Sumpturus pra amoris vehementia impatiens videbatur

§. 8.
Crucifixum manu firmiter tenens absque motu placide expiravit

sciota in morte, e perseverante dopo la morte, che anzi cresciuta a dismisura per il continuo concorso al suo sepolcro.

§.9.
Circa exterique morientis lectulo precatorios globulos, & scapularia clam devotoque admovebant

Super 349. *Art. Proc. fol.* 572. *dixit* = Mi costa per testimonio di veduta, che nel decorso dell' ultima infermità del Ven. Servo di Dio grande era il concorso sì di Cittadini di Nocera, che da' luoghi circonvicini, ed anche lontani venuti per vedere il moribondo Servo di Dio con farli toccare corone, abitini, e figure, ed i Sacerdoti vi mettevano i loro berrettini in testa, senza farcelo accorgere, e ripigliandoseli per conservarli per loro divozione, ed uscendosene compuoti, edificati, e lagrimanti.

§.10.
Ad Crucifixi imaginem inversis oculis in Fidei actibus sese attollebat

Super 332. *Art. Proc. fol.* 572. *ter. dixit* = Che maggior consolo dar non si poteva al moribondo Servo di Dio, che di suggerirli atti di amore, e confidenza verso Gesù, e Maria Santissima trovandomi presente, quando esclamò diceodo rivolto al Crocifisso = *I miei peccati, i tuoi flagelli, Io credo, e voglio credere, quanto m'insegna la santa Romana Chiesa*, e con volto pieno di gioja disse = *Gesù Cristo mio non mi lasciate*.

§. 11.
Roganti Tesli ut sibi benedictionem impertiretur promptus annuit.

Super 357. *Artic. Proc. fol.* 573. *ter. dixit* = Mi ricordo benissimo, ricevuto, che ebbe il Ven. Servo di Dio il Santissimo Viatico con volto giolivo, e divozione somma, dopo averlo ristorato con un poco di acqua gelata, io in unione del fratello Francesco Antonio Romito, dissimo al moribondo Servo di Dio = *Monsignore abbiamo] servito per tanti anni, il vostro male è grave ve ne andate in Paradiso a godere Gesù Cristo, beneditici, e pregate Dio per noi*. Egli rispose = *Sì signore*, ed alzando la mano colla forma di Croce, e colla pronuncia delle parole della formola della benedizione Vescovile ci benedisse dicendo = *Benedictio Dei &c.*

§.12.
Sodalibus omnibus instituti Monialibus, suaque Diœcesi benedixit

Super 358. *Art. Proc. fol.* 574. *dixit* = Dippiù mi ricordo benissimo, che molti individui della nostra Congregazione, che stavano presenti, mi suggerivano di dire al Ven. Servo di Dio, acciò benedicesse i Padri di tutta la sua Congregazione, ed assenti dal Regno, e dallo Stato Pontificio, Lui li benedisse con alzar la mano, e pronunciarne la forma, così ancora pregato a benedire il Capitolo, e la Diocesi di S. Agata, le Monache del SS. Redentore, tanto di S. Agata, che di Scala, li benedisse tutti coll'istessa maniera,

§.13.
Sermo Regi, omnibusque Administris ac Judicibus sponte benedictionem impertitus est.

Super 359. *Art. Proc. fol. cit. dixit* = Mi ricordo ancora di certa scienza, che il moribondo Servo di Dio, senza essere stato richiesto, e pressato da alcuno, da se medesimo più volte disse, e ripetè la benedizione del Regno, e dello Stato, il Rè, suoi Principi, suoi Generali, Ministri, e Giodici, e che invocassero la protezione de' Santi, ed amministrassero la Giustizia; in una parola tutti quelli, che lo visitavano, e cercavano la benedizione, il Ven. Servo di Dio li benediceva tutti a mia soggestione.

§.14.
Suo Nepoti benedictas salvandæ animæ monitum pro legato reliquit.

Super 360. *Art. Proc. fol.* 574. *ter. dixit* = Mi ricordo benissimo, che venuto da Napoli a ritrovare il Ven. Servo di Dio, il suo Nipote Don Gioseppe di Liguori, fattosi questo capire al Ven. Servo di Dio li rispose = *Io vi ringrazio*, e domandatoli la benedizione, alzando la mano lo benedisse, essendoci io presente, ed avvicinatosi questo al suo letto, avendoli questo suo Nipote domandato qualche ricordo, perchè io non l'intesi cosa l'avesse detto, alcuni de' nostri Padri, che erano più prossimi al letto del Servo di Dio, quando il suo nipote li parlò, mi assicurarono di averli questo domandato qualche ricordo

sca-

sentendo io colle mie orecchie dirli dal Servo di Dio, dopo averlo ringraziato, *salvati l'anima*.

Super 361. Art. Proc. fol. cit., & seq. dixit = Che pochi giorni prima di morire, essendo già cominciata la cancrena, ne potendo il Ven. Servo di Dio cavar l'urina, Io in compagnia di fratello Leonardo Cicchetti applicassimo un cataplasmo su la parte del pudore, coll'applicazione del quale, Egli quantonque abbattuto di fosze, nel sentirsi alzare il lenzuolo, e la camicia, faceva per non farsi scuvrire forza colle mani dicendo = *Non toccate* = tutto lagrime nel volto, così nel doversi medicare i vissicanti alle coscie, facendo forza per cautelarsi, e ripetendo *non toccate*, che anzi crescendo i suni dolori coll' applicazinne del cataplasmo disse, *calatemi, calatemi*, ma rispostoli, che non poteva calare, si metteva in una perfetta rassegnazione, senza dir parola.

§. 15.
Pudoris virginalis zelo ne a fido ipso suo Socio curationis causa tangi patiebatur.

uper 362. Art. Proc. fol. 575. dixit = So di certa scienza, che il Ven. Servo di Dio alcuni giorni prima di morire perdè per le forti convulsioni, che l' assalirono l' oso della lingua, ma non però quello de sensi interni, che restarono perfetti in Lui sino all' ultimo di sua vita, facendo, e colle mani, che incrocicchiava, e le stendeva con continui moti, che indicavano atti di rassegnazione, ed uniformità al Divino volere, con tenere fissi gli occhi verso il Crocifisso, che aveva nelle mani, o verso il quadro di Maria Addolorata, che li stava dirimpetto, o verso le figure di Maria Santissima, e del Crocifisso, che se li mettevano d' avanti, con baciare ora il Crocifisso, ora dette figure, che se li presentavano, e con atringere la sua corona.

§. 16.
Amissa loquela intimos sensus numquam amisit.

Super 363. Art. Proc. fol. 575. ter. dixit = Sò per l' istessa causa di scienza, perchè testimonio oculare, che il giorno anteeedente alla morte del Ven. Servo di Dio, presentatali da Padri, che l' assistevano un' Imagine di Maria Santissima ben due volte con dirli, che si fosse raccomandato ad essa, per tutte due le volte Io viddi aprire gl' occhi, che prima teneva chiusi, guatdare la detta Immagine, e fare un dolce sorriso, che durò qualche tempo, e nell' istesso mentre si accese tutto nel volto, e fecesi questo così risplendente, che intenerì, e compunse tutti i circostanti, questo splendore non poteva essere indizio, o effetto di nuova accessione febrile, non essendo quello l' ora di subentrazione di nuova febre, che anzi quattro giorni prima di morire lo viddi così radiato, e risplendente, non che giulivo nel volto anche nel ora, in cui non poteva venirli nuova accesaione, che spinto io da una santa divozione li baciai la testa, con vederlo nel tempo stesso sorridere verso una figura di Maria SS., sentendusi però Egli baciare, ne intese somma pena, con' ammonirmi a non farlo più.

§. 17.
Nutibus externisque signis firmam cum Deo unionem ostendebat.

§. 18.
Ad B. V. Imaginem bis ei exhibitam bis clausos oculos reseravit, dulci subrisu effici, totoque vultu splendescere visus est.

Super 364. Art. Proc. fol. 576. dixit = Mi costa per l' istessa causa di scienza per essere testimonio oculare, che il Ven. Servo di Dio già vicino a morire io torta la notte del di 31. Luglio, che precedè la di Lui morte stiede in una quasi agonia immobile nel suo sito, tutto riconcentrato in se stessto, ascoltando con somma tranquillità d' animo quei sentimenti di Dio, che da tempo in tempo li suggerivano i Padri assistenti, alle ore sette della mattina seguente primo di Agosto cominciarono a celebrarsi avanti l' Infermo più Messe, nell'istessa mattina gli fu dato a baciare il Crocifisso, corrispondendovi coo la punta delle labra, e poche ore prime di dare l' anima al Creatore, nel bas-

§. 19.
Paulo ante obitum Eum in Mariam inversis oculis videntem, & coruscantem Testis vidit.

§. 20.
Nostrum obitum antecedentem pios sensus sibi suggestos intime prosequens immobilis transegit.

§. 21.
Mori proximus heroica sua modestia tremulis manibus se linteo cooperire satagebat.

so ventre gli si fecero de bagnoli, ed Egli benchè moribondo colle tremanti mani cercava coprirsi col lenzuolo le parti del pudore, verso le ore 16. entrò nell' agonia più stretta, ma perchè non mutò mai siro dal principio della sua infermità sino all' ultimo respiro di sua vita, ancorche fosse impiagato, ed offeso dalla cancrena nelle parti posteriori, nel morire non diede quasi segno alcuno, cosicchè non se ne avviddero d. Padri, che l' assistevano d' essere già morto. Seguita la di Lui morte, chiamai il Fratello Raffaele, ed usciti tutti i Padri dalla stanza per ordine del Superiore lavai il di Lui Cadavere, ed io questa lavanda mi avviddi, la piaga, che teneva nel petto, dove poggiava il mento era ancora cancrenata, indi unitamente col detto Fratello Raffaele lo vestii cogl' abiti Pontificali, collocandolo nella stanza, dove stava l' Altare senza dare alcun segno di questa morte col tocco della Campanella.

§. 22.
Licet cancrena affectus finem numquam immutavit

§. 23.
Tam placide obdormivit in Domino ut, ne ipsi assidentes advertirint.

De visu.

VI. Testis *Rmus D. Cajetanus Fusco Canonicus Archipresbyter Cathedralis Triviricensis annor. 42. circ. juxta 33. inter. Proc. fol. 604. respondit* = Mi ricordo bene per causa di propria scienza per essermi portato nel decorso della sua infermità ogni giorno a visitarlo, che il Servo di Dio morì in questa Casa di S. Michele Arcangelo nell' anno 1787. nel giorno primo d' Agosto, giorno di Mercoldi verso il mezzo giorno. Morì di febre maligna, dopo aver ricevuti tutti i Sagramenti della Chiesa, e specialmente la SSma Comunione più volte nel decorso di quella infermità, e con avere pazientemente, e con somma rassegnazione sofferte tutte le circostanze, dolori, e pene di quella sua ultima infermità. Morì con fama, e concetto di santità presso tutti i ceti di persone tanto Laiche, che Ecclesiastiche, tanto dotte, che idiote, dicendosi da ogn' uno, che era morto il Santo.

§. 24.
Extremo morbi tempore crebro se S. Synaxi refecit

§. 25.
Morbi dolores heroica patientia tulit.

§. 26.
Vix mortuus statim Sanctus conclamatus.

Super 348. *Art. Proc. fol.* 640. *dixit* = Mi ricordo bene per causa di propria scienza, e per la mia pratica continua in questa Casa di S. Michele, che il Servo di Dio nella notte del giorno de 18. del mese di Luglio anno 1787. consumato dagl' anni, dalle fatiche per la gloria di Dio, e salvezza delle anime, e della sua penitenza, e dei suoi penosissimi acciacchi venne assalito dall' ultima sua infermità di febre acuta, accompagnata da disenteria, da acerbissimi dolori sopra tutto per ritenzione d' orina, e cancrena fatta nella vessica, tra quali dolori spasimò sino al primo giorno di Agosto di detto anno colla solita sua sofferenza, ilarità di spirito, e rassegnazione al divino volere; onde edificava tutti coloro, che l' assistevano, e lo venivano a visitare.

§. 27.
Die 18. Julii Apostolicis laboribus, afflictationibus, malaque valetudine fractus extremo morbo corripitur.

§. 28.
Sueta patientia vultusque hilaritate inter extremos angores omnibus erat admiratione.

Super 349. *Art. Proc. fol. cit. dixit* = Mi ricordo di propria veduta, che nel decorso di questa infermità fu visitato il Servo di Dio da molte persone, che venivano apposta per vederlo così composto, così devoto, e modesto nel suo letticciolo, che pareva un Giobbe piagato sopra il suo letamajo, ne potevano fare a meno di non partirsene compunti, e viddi ancora molti farli toccare per divozione corone, abitini, rosarj, ed altre cose senza farcelo accorgere, metterli ancora in testa barrettini per poi ripigliarseli, e serbarseli con gelosa attenzione.

§. 29.
Ab Eum invisentibus ulcerato lobo suppar censebatur.

§. 30.
Quotidie caelesti dape recreatus est.

Super 351. *Art. Proc. fol.* 640. *ter. dixit* = Come testimonio oculare depongo, che nel decorso di questa infermità ogni mattina viddi dal Servo di Dio inferme ricevere la Santissima Comunione.

Su-

Super 352. *Art. Proc. fol. cit.*, *& seq. dixit* = Per tutte quelle volte, che lo andai a visitare nel decorso di questa ultima infermità osservai sempre il Servo di Dio in un continuo raccoglimento con Dio, e ai suoi fare continue aspirazioni amorose verso Gesù Crocifisso, e Maria Santissima Addolorata.

§. 31.
In altissima contemplatione defixus in Christum Ejusque Matrem ignitis aspirationibus ferebatur.

Super 353. *Art. Proc. fol.* 641. *dixit* = In tutto questo tempo della sua infermità sempre che da me fu veduto, l' osservai sempre divoto, rassegnato, e composto sopra il suo letto di morte, ne mai l' intesi lagnarsi de suoi mali, ne proferire un *oimè*, e così anche mi venne detto costantemente da coloro, che l' assistevano di notte, e di giorno.

§. 32.
Numquam questus.

Super 362. *Art. Proc. fol.* 642. *dixit* = Benchè il Servo di Dio quattro giorni prima di morire avendo perduto l' uso della favella per le convulsioni sopragiunte, pur non di meno tutte quelle volte, che io lo viddi tra questi giorni, ed osservando fare varj atti esteriori di rassegnazione, e guardare con tenerezza con occhi aperti il Santissimo Crocifisso, che se li presentava, ovvero fare il medesimo colle figure di Maria Santissima, ed ora stringere la sua corona, mi accorsi bene, che Egli non aveva perduto l' uso de sensi interiori, anzi che stiede colla presenza di spirito sino alla morte.

§. 33.
Amissa loquela integris sensibus utens perfectæ cum Deo unionis signa dabat.

IX. Testis *Adm. R. P. D. Patchalis Caprioli Missionarius Congregationis SS. Redemptoris annor.* 69. *circ. juxta* 33. *inter. Proc. fol.* 714. *ter. respondit* = Come testimonio oculare depongo, che il nostro Ven. Servo di Dio morì in questa Casa di S. Michele nel dì primo Agosto giorno di Mercoldì ad ore sedici, e mezza nell' anno 1787., e negli ultimi tre giorni della sua agonia fu assistito da me al felice passaggio all' eternità, che venni apposta dalla Casa de Ciorani, dove era attualmente Rettore locale alla trista novella della sua ultima infermità. Per quanto mi si disse nella notte de 18. Luglio stesso anno venne Egli sorpreso da una febre acuta con dissenteria, che poi pian piano degenerò in cancrena con ritenzione d' orina, che li cagionava dolori acerbissimi, da Lui sofferti con eroica invitta pazienza, e rassegnazione perfetta al divino volere, di cui anche io ne fui testimonio oculare nelli dieci giorni, che mi trattenni in questa Casa predetta, con molta mia edificazione, e di tutti gli altri Padri assistenti, e di coloro, che lo visitarono. Lo viddi cogli occhi propri comunicarsi ogni mattina con sentimenti di molta divozione, raccoglimento, ed assorbimento in Dio, eccetto le quattro ultime mattine della sua ultima vita a cagione della convulsione sopravenutali, onde non si potè più comunicare, e l'ultima volta cioè nel Sabato anteceedente alla sua morte ebbi io la sorte di celebrare la santa Messa nell' Altare eretto nella sua stanza per amministrarli la santa comunione, perchè Egli mi disse, che aveva sommo desiderio di Gesù Cristo Sagramentato; osservai ancora, come l' osservarono gli altri Padri miei compagni, per il decorso di questa sua ultima infermità, che quante volte se li presentava il Crocifisso se lo stringeva teneramente nelle sue mani, e quando noi ce lo accostavamo alle labra, soggiungendoli, che l' avesse baciato con ricordarli alcuni sentimenti divoti, Egli divotamente lo faceva, come ancora praticava coll' Immagine di Maria Santissima, che noi li presentavamo, non lasciando di dare amorose occhiate all' uno, e all' altro, e conforme se li metteva in mano qualche figurina di Maria SSma, così se la prende-

De visu

§. 34.
Per triduum ante obitum Ei Testis assidit.

§. 35.
Acuta febris, dissenteria, dissuria, acerbi dolores, ac tetra cancrena ei mortem attulere.

§. 36.
Inter tot cruciatus heroicam Ejus patientiam Testis ceteriique demirati sunt

§. 37.
Summo devotionis fervore quotidie S. Synaxi refectus est.

§. 38.
Crucifixum identidem tenere complectebatur.

§. 39.
B. M. imaginem manu gestans tenerrimo dulcique oculorum obtutu in Eam ferebatur.

§.40.
Domestici exterique B. M. imaginem ab ejus manibus devotione eripientes, aliat identidem substituebant.

va con gran divozione, e se la stringeva nelle mani; quale poi le veniva tolta o da Forastieri, che venivano a visitarlo, o vero da altri nostri Individui per serbarsela con molta divozione, e bisognava surrogarne altre, nelle mani del moribondo Servo di Dio. Io ancora li presentai a baciare una figurina di S. Michele Arcangelo, che stava a capo al suo letto, ed Egli lo fece con molta tenerezza. Mi trovai ancora presente quando fu presentata al divoto moribondo una figurina del Servo di Dio nostro Laico Gerardo Majella morto in concetto di santità, e miracoli, insinuandoli, che ci si fosse raccomandato per la salute corporale, rispose apertamente queste parole, *non ha modo di liberarmi*, inoltre quante volte da noi Individui si procurò darli qualche sollievo, rispose *tutto è perduto*, anzi domandato da me, se mai voleva qualche cosa rispose, *è finita*. Mi ricordo ancora, che quella mattina dell' ultima Comunione per non darli tedio, vedendolo aggravato dal male nessuno di noi li fece fare il ringraziamento, o leggerli a voce alta il suo medesimo libretto della visita al Sagramento, per rendimento di grazie, esso disse, *pensieri buoni non ve ne sono*. In quella medesima mattina nell' ora tardi, nel mentre, che io lo stava assistendo, e suggerendoli qualche buon sentimento, lo chiamai dicendoli, che mi avesse benedetto, esso alzò la mano non solamente, che mi benedisse, ma mi fece un carezzo nella faccia. Io sò ancora come testimonio oculare, che in quelli ultimi giorni benedisse alzando la mano tutti gli Individui presenti, ed assenti della nostra Congregazione, tanto quelli del Regno, quanto quelli dello Stato Papale. Benedisse ancora il Capitolo di S. Agata, che allora era Sede vacante, e la sua Diocesi, come pure le Monache del SS. Redentore tanto della Città di Scala, quanto di S. Agata, benedisse ancora il Re nostro Signore, i suoi Ministri, e Generali, Principi, e Giudici, affinchè operassero la giustizia, ed invocassero la protezzione de' Santi. Venne ancora da Napoli a visitarlo il suo Signor Nipote D. Giuseppe Liguori colla sua Moglie Donna Cusmana Lambiase figliuola del Principe di Campana, ed avendoli detto, che era venuto suo Nipote, il Ven. Servo di Dio quella mattina non li diede udienza, ma essendo di nuovo la sera ritornato colla predetta moglie, replicate volte tanto dai Padri, quanto dal suo Servo Alessio li si fè sentire, che era venuto suo Nipote, allora il Servo di Dio lo benedisse, e li strinse amorosamente la mano, dicendoli più volte *vi ringrazio*, quali parole intenerirno tutti, e poi li replicò *salvatevi l' anima &c.* nel giorno di martedì antecedente alla sua morte, dopo averlo io assistito per lo spazio di tre ore continue, nel giorno suggerendoli spesso spesso sentimenti divoti, e preghiere a Maria SSma, e Communioni spirituali, Egli aveva piacere sentirli, ed internamente credo, che li facesse, perchè si vedeva tutto fiammeggiante nel volto, e così bello, che sembrava un Serafino, ed in fatti avendoli io posto una figura di Maria SSma nella sua mano, quale spesso glie la faceva baciare, ed Egli lo faceva con tenerezza, e divozione. Uscito io fuori della sua Camera per prendere un poco d'aria domandato dal Principe di Pollica Zio del suo Nipote, fui chiamato da un Prete de' Pagani, che li stava vicino al letto sedato mi disse = *Monsignore ride*, mi calai, e lo viddi colla faccia rubiconda, e ridente verso l'Immagine di Maria SSma, che teneva nelle mani, e questo suo ridere lo fece di nuovo verso l' ore due

§.41.
Quomodo se haberet scisciturantibus, consummatum esse respondebat.

§.42.
A Teste rogatus Ei benedixit.

§.43.
Sodalibus item, Moniali. busque Instituti, suæ Diæcesi, Senio Regi, omnibusque Judicibus benedictionem impertitus est.

§.44.
Suo Nepoti animæ salutem commendavit.

§.45.
Ad devotos sensus sibi a Teste suggestos, e linguis, vultu accendebatur ut Seraphim.

§.46.
In Mariæ Imaginem tenera oscula figebat.

§.47.
Ad Mariæ intuitum V. S. D. ridentem, & corruscantem Testis vidit.

due della notte sù della medesima Immagine, come fu veduto da altri Padri, che ivi stavano presenti. Spesso alzava gli occhi verso l' Immagine di Maria Addolorata, e se io li diceva baciare il Crocifisso, e l' Immagine di Maria Vergine, subito Egli lo faceva. In quella sera antecedente alla sua morte circa le ore trè di notte, mentre io stavo accanto il suo letto suggerendoli da volta in volta atti di confidenza verso Dio, e di Maria SSma, preghiere, e santi sentimenti, io lo chiamai a voce alta, e li dissi queste medesime parole: *Padre se non potete colla bocca, ditelo col cuore, SSma Trinità* (io dir queste parole sbalzò dal letto visibilmente colla sua coscia, e piedi) *abbiate di me pietà, Madre di Dio ricordatevi di me, Angelo mio custode assistetemi, S. Michele Arcangelo difendetemi*, Egli cogli occhi socchiusi, e divoti faceva vedere, che internamente fatta avesse una tale giaculatoria &c. Nella mattina del Mercoldì, che morì, ben presto io mi alzai di letto, entrai nella camera del Servo di Dio, lo chiamai, e li dissi, che io allora volevo dire la Messa nella medesima stanza, finito, che ebbi di celebrare mi posi a canto al suo letticciuolo ad assisterlo, e suggeritli i soliti divoti sentimenti da volta in volta, vedendo, che era prossimo il fine della sua santa vita, quantunque non dava segno di morte, siccome soole succedere agli altri, avendogli detto *Padre ora che andate in Paradiso pregate Maria SSma per me*, Egli aprì l' occhio sinistro guardando l' Immagine di Maria Addolorata, che li stava dirimpetto, non potendo aprire l' altro occhio a cagione della curvata testa sul guanciale, poche ore prima di morire lo chiamai di nuovo suggerendoli atti di fede, di confidenza, ed amore verso di Maria SSma, volli fare di nuovo l' esperienza di dire quella stessa giaculatoria *Santissima Trinità*, per vedere, che segni mai dava, come in fatti appena nominata la SSma Trinità a voce alta, non già come la sera antecedente, alzò tutta la coscia, e il piede, ma perchè l' erano mancate le forze appena l'alzò, questo piccolo segno fa conoscere, che sentiva, ed aveva i sensi retti, dicendoli ancora, Padre guardate l' immagine di Maria Vergine Addolorata, ed unite i vostri dolori coo quelli di Maria, che intese a piè della Croce, Egli aprì l' occhio solito appena guardando la detta Immagine di Maria Santissima: volendoli dare per suo solito sollievo un sorso d'acqua, appena posto il bicchiere nelle labra ne pigliò poche goccie, ma come prossimo al morire lo cacciò fvia non potendolo inghiottire, io immediatamente li posi la candela benedetta accesa nelle sue mani, mi vestii di cotta, e stola, li dissi le solite preci della Santa Chiesa colle Litanie di Maria Vergine, standovi presente il Servitore Alessio, Fratello Francesco Antonio, e non mi ricordo chi altro Padre nulla dando segno di morire all' ora per allora, ma stando con una faccia quasi più da vivo, che da moribondo, volendoli levare il Crocifissetto dalle sue mani, e non fu possibile, saputasi da tutta la Comunità, che stava mangiando in Refettorio, finirono subito di mangiare, e vennero tutti, e Padri, e Studenti, e Fratelli postisi tutti in ginocchioni intorno al suo letto, io fra di tanto, come pieno di sudore, mi andai a cambiare quantunque spronato dal Rettore di andare a mangiare, e non volli mangiare, nell' atto che mi stava cambiando, intesi un Fratello, che stava dicendo, ora muore il Padre, salii subito sopra la sua camera, e vidi, che placidamente avea reso

§.48. *Idque vespere item accidit*

§.49. *Morti proximus ad* SSmæ Triadis *nomen, licet immobilis, improviso saltu quassus est.*

§. 50. *Jam jam moriturus* SSmæ Triadis *nomen iterum audiens, iterum intermortuis membris quatitur.*

§.51. *Usque ad extremum vitæ halitum ad Mariæ nomen reserato oculo Eam intuebatur.*

§.52. *Testis V. Antistiti morienti adstitit.*

§.53. *Nullo mortis signo inter Sodalium preces placide expiravit.*

so

so il suo spirito a Dio senza i soliti moti, o gravi segni; che sogliono dare i morienti. Trattanto restammo tutti afflitti, e cogli occhi bagnati di lagrime per la perdita di un tanto Padre, ma però consolati vedendoli fare una morte così santa, con una somma quiete di spirito, e placidezza di animo, onde tenemmo di certo, che fusse andato a godere immediatamente la faccia del suo Dio nel Cielo, e pregarlo così per noi, che per l'augumento della nostra Congregazione: Non stimando allora dare il consueto segno della Campanella per propalare la sua morte prevedendo la gran folla della gente d'ogni ceto, sesso, e condizione, che attratto dalla gloriosa fama della soa santità, e della sua SSma morte, doveva accorrere a vedere il benedetto Cadavere, come in fatti avvenne, se prima non si mandavano a prendere le Guardie militari della Real Cavalleria, che stava in questo Real quartiere per impedire qualche futuro disordine per la gran calca della gente, e per la divozione irregolare. Frattanto essendo lavato il Sagro Cadavere dal Rettore della Casa, e dal Servitore chiuso in una Camera, secondo stà prescritto nel Ritoale de'Vescovi (esso Servo di Dio però aveva incaricato molto tempo prima al di lui Servitore Alessio Pollio, ed al Fratello Laico assistente Francesco Antonio Romito per l'amore, e gelosia, che portava alla sua purità di non lavarlo dopo morto, ma di questo non se ne fece conto, affine di eseguire tutto ciò, che il Cerimoniale de'Vescovi ordina) dopo ciò fatto, fu vestito degli Abiti Sagri Vescovili, e fu posto nella stanza contigua, dove morì, con lumi accesi intorno al suo Cadavere.

§.54. *Morientes Sodales Patre orbati a lacrymis temperare non poterant.*

§.55. *Eousque mortis signum dilatum fuit quo militum cohors ad arcendam populi vim præsto foret.*

§.56. *Licet V. Antistites modestiæ gratia suum Corpus lavari vetasset, Sodales tamen Legis præscripto paruere.*

Super 36t. Art. Proc. fol. 821. dixit = Come testimonio oculare depongo, che alcuni giorni prima di morire il Ven. Servo di Dio, essendo cominciata la cancrena, nè potendo dare l'orina, voleva un Chirurgo di questa Città, ora defonto, applicarli l'istromento per cacciarla, ma Egli non volle permetterlo per causa della santa modestia, anzi avendoli applicato un cataplasmo emoliente sulla parte anteriore del pudore il nostro Infermiere Fratello Leonardo Cicchetti, esso faceva forza colle mani, tenendo fortemente stretto il lenzuolo per non farsi scoprire, e lo stesso fece più volte avanti di me, nel doversegli medicare i vessicanti alle gambe, non permettendo di scoprirseli nemmeno una gamba, benchè non avesse potuto parlare, dava segni di dispiacenza, qualora ce lo facevano, per timore di farsi vedere nudo, e qualora se li doveva ciò fare, se li doveva ripetere, pregandolo per amore di Gesù, e di Maria, che avesse pazientato, ed avesse obedito, ed allora esso si quietava, ma non lasciava però di tenere fortemente afferrato il lenzuolo &c.

§.57. *Modestiam vitæ detrimento anteposuit.*

§.58. *Ne ab ipso tangeretur famulo firmiter linteum manu tenebat.*

X. Testis *Fr. Leonardus Cicchetti Laicus Congr. SS. Redempt. an.73. super 356. Art. Proc. fol.906. dixit* = Sò di certa scienza essendomi ritrovato presente, che il Ven. Servo di Dio in un giorno della sua ultima infermità, vedendosi un pò sollevato, li fu domandato, se volcva ricevere il SSmo Viatico; Egli rispose subito = *Datemi il Corpo di Gesù Cristo*, ripetendo più volte perchè tardavasi un poco a portarlo dicendo con ansia = *Quando viene Gesù Cristo, datemi Gesù Cristo* = e nell'avvicinarsi il Sagramento, tutto allegrezza disse = *Vieni Gesù mio* =, e lo ricevè con somme raccoglimento, e divozione.

De visu & facto proprio.

§. 59. *Viaticum sumpturus, Veni Domine noli tardare, impatiens repetebat.*

Super 361. Art. Proc. fol. 907. dixit = Sò di certa scienza, che il Vene-

ra-

nerabile Servo di Dio, non potendo cacciar l' urina per ragione della cancrena incominciata, li fu applicato su la parte del pudore un cataplasma, e volendo calare, si rassegnava subito, venendoli risposto, che ciò non poteva sortire, dovendosi polire, e medicare li vessicanti alle gambe, quantunque debolissimo di forze, procurava per quanto poteva di coprirsi, o colla camicia, col lenzuolo, col dire alle volte *non toccate*, e ciò per la sua somma modestia.

§.60. *Viribus licet destitutus ne ad curandum vissicatoriam detegeretur fortiter linteum tenebat.*

Super 362. Art. Proc. fol. cit. dixit = Assalito il Servo di Dio negli ultimi quattro giorni precedenti alla morte da una fiera convulsione, perdè l' uso della lingua, senza però perdita dell' uso de' suoi interni sentimenti. I moti però, che faceva erano per necessità atti di rassegnazione alla volontà di Dio, perchè ora dava uno sguardo al Crocifisso, che strettamente teneva in mano, ora al Quadro dell' Addolorata, ed altre figure di Maria SSma, o del Crocifisso, che le si ponevano avanti col baciarli, e tenerli strettamente, e la corona.

§.61. *Extremis diebus amissa loquela oculis, natibusque devotos affectus in Christum, ejusque Matrem ostendebat.*

Super 363. Art. Proc. fol. 907. dixit = Approssimandosi la morte, stando Egli ne' retti sentimenti, si vidde dare un sorriso in faccia l'Immagine di Maria SSma, che se l' era posta avanti, ed infiammarsi il suo volto, che inteneri non solo a me, che ivi mi trovai, ma ancora li Padri assistenti.

§.62. *Ad Mariæ Imaginis intuitum dulci subrisu affici, vultaque coruscare visus est.*

De visu ut supra.

XI. Testis *Adm. R.P.D. Joannes Baptista de Costanzo Consultor Generalis Congregationis SS. Redemptoris, & V. S. D. CONFESSARIUS ann. 57. juxta 33. Inter. Proc. fol. 957. respondit* = So di certa scienza per essermi trovato in questa Casa di S. Michele ritiratomi dagli Esercizj, che stava dando nella Città di Amalfi negli ultimi quattro giorni di sua vita, che il Ven. Servo di Dio consumatosi per le fatiche, e virtù esercitate in grado eroico, fu da Dio visitato con una febre acuta inflammatoria, come da' Medici si disse, con inseguito dissenteria maligna, che come su per publica voce, e fama disse non esservi per quella sua infermità ne' rimedj, ne valere preghiere de' Santi, nè poter essi liberarlo, conoscendo esser l' ultima sua infermità, che lo confinò in letto, in cui per quindici giorni in un medesimo sito si mantenne con continuo inesplicabile raccoglimento, ed unione con Dio, cercando sempre sentir dire cose di Dio, ove mostrò tutta quella virtù, e rassegnazione al Divino volere, come in un solo punto di veduta, che praticò in tutto il corso della santa sua vita. Tutte le volte, che io lo viddi, ravvisai in esso un volto di Paradiso, con figurina di Maria SSma in una mano, che contemplava, con corona nell'altra, col Crocifisso sulle ginocchia, che teneva curve sul letto, dandoli delle frequenti amorose occhiate, tutto ripieno di gioja, ed allegrezza massime nel nominarseli o Gesù, o Maria, con grande umiltà, ricevendo più volte nel decorso di quella sua infermità l' ultima assoluzione Sagramentale, precedente confessione, communicandosi altresì più volte con straordinario fervore, e divozione, che sembrava un Serafino: Con l'istesso fervore ricevè il SSmo Viatico, e l' estrema unzione uniformato tutto al Divino volere, assistito continuamente da me, e dagli altri Padri. Benedisse tutti della Congregazione, non meno che la Maestà del Re con suoi Ministri, che tutti dell' ordine Ecclesiastico, e Regolare, tra li continui atti di Fede, di Speranza, e Carità, con ammirabile sofferenza nei suoi dolori, specialmente per una cancrena, che se l'era fatta col decubito, tutto di Dio, tutto

§.63. *Apostolicis laboribus, & heroica exercitatione Virtutum consumatus in extremam morbum incidit.*

§.64. *Deo semper intentus inter Virtutum actus extremam ægritudinem transegit.*

§.65. *Altera manu Mariæ imaginem, altera precatoria corollam teneas in Crucifixum intuens Seraphim videbatur.*

§.66. *Tota morbi decursu Sacramentali absolutione muniri identidem voluit.*

§.67. *Summa animi fervore sacris extremis munitus est.*

§.68. *Deo firmiter hærens*

Deum suspirans obdormivit in Domino.

to in Dio, tutto con Dio placidamente spirò la sua bell' Anima nel dì primo Agosto circa le ore sedici dell' anno 1787. in questa Casa di S. Michele della Città di Nocera de Pagani, nella propria sua stanza di abitazione, di età di anni novanta, mesi dieci, e giorni cinque, lasciando dietro di se fama grandissima di santità, che nell' elevazione del suo Cadavere ci fu un concorso straordinario di popolo, e del ceto nobile di questa Città, e di tutti gli Ordini Secolare, e Regolare.

§. 69
Ætas V. S. D.

§. 70.
Ingenti Sanctitatis fama decessit.

Super 363. Art. Proc. fol. 1011. *dixit* = So di certa scienza, che il Ven. Servo di Dio negli ultimi giorni di sua vita, stiè sempre col volto tutto infiammato, tutto giulivo, contemplando l' Immagine di Maria SSma, che avea nelle mani mostrando dolci torrisi, che in teneri, e compunse tutti gli Astanti.

§. 71.
Extremis diebus coruscans se vultu Mariam contemplans risu, ac dulcedine perfundebatur.

Super 364. Art. Proc. fol. 1011. *ter. dixit* = So di certa scienza, che la sua agonia si fu tanto placida, che sembrava sempre assorto in Dio, sicchè spiccò la sua bell'anima, senza cha noi ci fossimo accorti, che s'era posto nell'agonia che era già spirato, sebbene or da uno, ed or da un'altro se li davano continui ricordi, e tra le lagrime si faceyano delle preghiere, acciò il Signore accolto l'vesse nel suo seno.

§. 72.
Tam placide efflavit animam, ut Sodales ne Eum quidem in agone positum adverterint.

De propria experientia.

XII. Testis *R. P. Joseph Imparato Sac. Prof. Ord. B. M. V. de Monte Carmelo ann. 57. circ. juxta 33. Inter. Proc. fol.* 1030. *ter. & seq. respondit* = Dimorando io in Salerno in quello mio Convento nell' anno 1787. venne colà la trista novella, che il Ven. Servo di Dio Alfonso Maria de Ligori morì nel dì primo Agosto di quell'anno medesimo, in questa Casa di S. Michele Arcangelo, e perciò rispetto alla circostanza della sua morte nulla posso deponere. Solamente depongo di causa di propria scienza, che alli tredici del mese di Settembre dell'anno 1786. essendo io venuto da Salerno a visitare in questa Casa di S. Michele il detto Servo di Dio, secondo il mio solito, nel licenziarmi mi disse chiaramente queste precise parole: *Padre Giuseppe l'anno venturo mi troverete morto, ne ci vedremo più in vita, pregate Dio per me, e Maria SSma Addolorata.* Io che sapeva, che il Servo di Dio era dotato dello Spirito Profetale pigliai quelle parole per vera Profezia, e me ne andai in Napoli molto sconcerto. Il tutto però si avverò appuntino, venne già in Salerno, come ho detto la trista novella della sua morte avvenuta nel giorno primo Agosto di detto anno 1787., e spargasi la cennata novella si publicò da tutti, e nobili, e plebei, ed Ecclesiastici, e laici la fama della sua Santità, dicendo tutti, che era morto un Santo gran Servo di Dio.

§. 73.
Per annum ante Testi suum obitum clare distincteque prædixit.

§. 74.
Ut prædixerat accidit.

De visu, propriaque experientia.

XXVIII. Testis *Fr. Franciscus Antonius Romito Laicus Congregationis SS. Redemptoris, & V. S. D. SOCIUS annor. 74. juxta 33. Inter. Proc. fol.* 1542. *ter. & seq. respondit* = Mi ricordo benissimo, come testimonio di veduta, che il Servo di Dio morì in questa Casa di S. Michele nel giorno primo di Agosto Mercoledì ad ore sedici, e mezza l'anno 1787. d' anni novanta, mesi dieci, e giorni cinque. La sua infermità fu di febre maligna con disseuteria, che poi digenerò in cancrena; ora durando questa sua ultima mortale infermità, più volte, secondo mi ricordo ed in mia presenza, e di altri individui predisse la sua morte; anzi essendoli stata presentata una figurina in carta di un Fratello Laico della nostra Congrega-

§. 75.
In extremo morbo sui obitus certitudinem circumstantibus præfecit.

zio-

zione morto in concetto di santità, perchè se li fusse raccomandato per la salute del corpo, rispose il Servo di Dio; *Non ha modo di liberarmi*: e replicò tal sua predizione tutte le volte, che i suoi Congregati procuravano di sollevarlo con dire: *Tutto è perduto, è finita*: Io per quanto mi ricordo osservai sempre il Servo di Dio in una placidezza di Paradiso, senza mai proferire parola, se non se di Dio, aspirazioni amorose, e ferventi preghiere, cercando sempre il SSm̃o Crocifisso, e l' Immagine di Maria SSm̃a, o corona della medesima, bagiando sempre l'una, e l'altra con pietà, alzando spesso gli occhi al Cielo in atto di perfetta rassegnazione. Volle ricevere quasi ogni mattina la SSm̃a Comunione, e più volte la Sagramentale Assoluzione dal suo Direttore fu P. D. Andrea Villani, e da altri Padri, che notte, e giorno lo assisterono, anzi giunto all' estremo, qualora se li disse, che volevano darle il Sagramento dell' estrema Unzione, subito rispose di sì: lo viddi ancora in tutta quella infermità mantenere sino all'estremo perfetti sensi, somma presenza di spirito, ed una eguaglianza meravigliosa, anzi notai precisamente, che in quello estremo di vita, aveva Egli quasi riacquistato l'udito, poichè ad ogni parola di conforto, che se li diceva, udiva tutto, e francamente a tutto rispondeva, quindi fu tale la fama, e il concetto di Santità, in cui moriva, che continuamente fu visitato da molti Preti, e Galantuomini di questa Città per veder morire un Santo, come dicevano, e finalmente la sua agonia fu un placidissimo sonno di pace, e lo viddi io esalare il suo Spirito in un dolce sorriso, come lo osservarono ancora i Padri Assistenti.

§.76. *Inter cruciatus Paradisi serenitate fruens nonnisi de Deo loquebatur.*

§.77. *Quotidie S. Synaxi, idem tidem absolutione muniri voluit.*

§.78. *Sensibus perfecte semper usus est.*

§.79. *Habituali surditate amissa ad pios sensus sibi suggestus perfectum auditum ostendebat.*

§.80. *Dulci rubrisu efflavit animam.*

Super 349. Art. Proc. fol. 1652. ter. dixit = Mi ricordo bene per testimonio di veduta, che durante questa sua infermità, venne visitato da più persone di ogni ceto, e condizione, ed anche dal Vescovo della Cava Monsig. Tafuri per ammirare il Ven. Servo di Dio negli ultimi periodi di sua vita, uscendo ogn'uno da quella stanza ammirato a vedere la sua compostezza, modestia, e rassegnazione, ed ognuno faceva a gara di farli toccare segretamente, Rosarj, Corone, Abitini, e figure, ed anche Berrettini di Chierici, senza farnelo accorgere.

§.81. *Sacer Antistes summique Viri Eum agrotum invitentes commoti discedebant.*

§.82. *Iidem Ejus lectulu imagines admovere devoti certabant.*

Super 350. Art. Proc. fol. cit. & seq. dixit = Mi costa anche bene, che giorni prima di cadere infermo il Ven. Servo di Dio si era confessato al P. D. Vincenzo Magaldi, e nel corso della sua infermità al P. D. Lorenzo Negri, ed altri Assistenti, e ricevè più volte la sagramentale assoluzione.

§.83. *Licet triduo ante obitum expiata conscientia identidem absolutionem expetebat.*

Super 351. Artic. Process. fol. 1653. dixit = So bene come testimonio di veduta, che il Ven. Servo di Dio in tutto il corso di questa infermità ricevè ogni mattina la santa Comunione, eccetto le ultime quattro mattine prima della morte a cagione delle convulsioni, che li sopravennero, non era nello stato di comunicarsi.

§.84. *Quoad potuit quotidie Angelorum pane refectus est.*

Super 352. Art. Proc. fol. 1653. dixit = Come testimonio di veduta io lo so bene, che Egli in tutti li tredici giorni della sua infermità, stiede sempre con un continuo raccoglimento con Dio, facendo sempre aspirazioni amorose ora verso Dio, ora verso il SSm̃o Crocifisso, che voleva sempre tenere nelle mani, come ancora verso di Maria SSm̃a, la di cui Immagine sempre tener voleva vicino, col suo rosario fra le mani, anzi dimostrò sommo piacere, qualora li si suggeriva qualche buono sentimento di vita eterna, ne se li pote-

§.85. *Cunctos ægritudinis dies ignitis in Deum aspirationibus, & Virtutum actibus transegit.*

va dare maggior sollievo quanto col suggerirle atti di Fede, Speranza, ed Amore.

§. 86. *Ne querulam quidem vocem inter tot angores emisit.*

Super 353. Art. Proc. fol. 1653. ter. dixit = Come testimonio di veduta io attesto, come il nostro moribondo Servo di Dio, in tutti i tredici giorni della sua infermità, sopportò con invitta pazienza tutti i dolori, ed altri incomodi senza mai lamentarsi, nè dire *hoimè*, nè cercare sollievo.

§. 87. *Infirmorum olea inunctus fuit.*

Super 355. Art. Proc. fol. 1654. dixit = Mi ricordo bene anche come testimonio di veduta, che nel dì 23. Luglio veduto da' suoi il male più avanzato, colla perdita de' sensi, si pensò a darli solamente la estrema unzione, perciò essendosi al divoto moribondo fattole capire alla meglio, immediatamente rispose di sì, e subito ce la fu amministrata.

Super 356. Art. Proc. fol. 1654. ter. dixit = Colla stessa causa di sopra mi ricordo, che alli 25. di Luglio otto giorni prima di morire, essendo al Ven. Servo di Dio fatta sorbire a stento dal suo servitore un poco di limonea, lo vidde subito più sollevato, onde fattosi animo li domandò, se voleva ricevere il SSmo Viatico, ed Egli il Servo di Dio quasi svegliato da un profondo letargo francamente rispose: *datemi il Corpo di Gesù Cristo*, e ripetè più d'una volta le medesime parole, anzi accorgendosi, che si tardava ad amministrarcelo con una santa impazienza replicò più volte, domandava a noi, e diceva; *quando viene Gesù Cristo, datemi Gesù Cristo*. Perciò vedendo già venuto il SSmo Viatico in estasi giulivo, e con lieto volto esclamò *Vieni Gesù mio*, e con serafica divozione lo ricevè.

§. 88. *S. Viaticum heroica sollicitudine expetiit.*

§. 89. *Verba desiderii plena Christi Corporis recipiendi.*

§. 90. *Rogenti Teste Ejusque Socio benedictionem impertitur.*

Super 357. Art. Proc. fol. cit. & seq. dixit = Ricevuto il SSmo Viatico lo col suo Servo Alessio Pollio, ora nostro Fratello, dissimo al nostro moribondo Servo di Dio: *Monsignore vi abbiamo servito per tanto tempo, ora Voi state male, e ve ne andate a godere Gesù Cristo in Paradiso, vogliamo la santa Benedizione, e pregate Gesù Cristo per noi, che vi abbiamo servito*; ed Egli il Servo di Dio *si Signore* e poi alzò la destra, e ci benedisse dicendo: *Benedictio Dei Omnipotentis Patris Filii, & Spiritus Sancti descendat super Vos, & maneat semper.*

§. 91. *Sodalibus omnibus suaque Diœcesi item benedixit.*

Super 358. Art. Proc. fol. 1655. dixit = Mi ricordo bene ancora come testimonio di veduta, e di udito, come il nostro Ven. Servo di Dio in quella sua estrema vita, pregato da' Padri nostri Assistenti di benedire tutti i Padri, Studenti, Novizj, e Laici della sua Congregazione tanto di due Regni di Napoli, e di Sicilia, quanto dello Stato Pontificio, alzò la mano, e li benedisse, anzi pregato a benedire ancora la sua fu Diocesi di S. Agata de Goti col Capitolo, Clero secolare, e regulare, e Seminario, e precisamente il Monastero del SSmo Redentore da Egli ristabilito nella predetta Città di S. Agata, come sue predilette figliuole, come pure le altre della Città di Scala che militavano sotto lo stesso titolo della sua Congregazione, volentieri alzò la mano, e li benedisse.

§. 87. *A nemine rogatus Sodalibus tum Regni, tum Pontificiæ ditionis, Sermo Regi Ejusque administris benedixit.*

Super 359. Art. Proc. fol. 1655. ter. dixit = Mi ricordo però per la medesima causa come di sopra, che Egli il nostro Servo di Dio da se medesimo, & motu proprio, senza che alcuno ce lo avesse suggerito, più di nove volte ripetè queste precise parole, alzando la destra: *Benedico i Padri del Regno, e dello Stato, il Rè, e tutti i Generali, i Principi, i Ministri, e li Giudici, che invocassero la*

pro-

protezione de Santi, e che operassero la giustizia; anzi mi ricordo bene, che a quanti e Preti, e Laici, e Padri, ed Esteri, che lo venivano a visitare, e li cercavaoo la benedizione volentieri alzando la destra ce la dava.

Super 360. *Art. Proc. fol.* 1655. *ter. dixit* = Avendo saputo il suo Nipote D. Giuseppe Ligouri lo stato di morte del suo diletto Zio nostro Servo di Dio Alfonso Maria Ligouri, subito da Napoli si portò in questa Casa di S. Michele per vederlo l'ultima volta: Locchè fattosi capire al Servo di Dio moribondo, Egli li rispose; *Vi ringrazio*, e quindi dopo averli suggerite più parole di Dio, conchiuse con queste = *salvati l'anima*, come lo intesi con mie orecchie.

§. 88.
Nepoti salvandæ animæ monitum in extremum amoris pignum reliquit.

Super 361. *Art. Proc. fol.* 1656. *dixit* = Per la stessa causa, come testimonio di vista io sò bene, che verso gli ultimi giorni avanzandosi la cancrena, ne potendo cavar l'orina, li venne applicato sulla parte del basso ventre un cataplasmo, Egli però ereseendo i suoi dolori, ripeteva spesso, *calatemi*, *calatemi*, ma ripetendogli, che ciò non si poteva fare, subito si quietava senza più replicare. Anzi ben mi ricordo ancora, che dovendosi ò medicare i vessiganti, o pulire quelle parti, che il pudore non permette di scovrirsi, quantunque da Noi suoi Assistenti si fusse fatto colla dovuta modestia, e cautela, e pure si vedeva il Servo di Dio per segno della sua vergiosle modestia, e dell' essere in retti sensi, e presenza di spirito, beochè abbattuto di forze, colle sue proprie mani covrirsi colla camicia, e col lenzuolo, ripetendo alle volte = *non toccate*.

§. 89.
Ad urinæ excretionem asequendam applicito Cataplasmate, & visitatorio detegi haud patiebatur.

§. 90.
Sensibus perfecte utens, detritis licet viribus se lineo tegere satagebat.

Super 362. *Art. Proc. fol.* 1656. *ter. dixit* = Attesto anche come testimonio di veduta, che quantunque il nostro Ven. Servo di Dio quattro giorni prima della morte fusse stato assalito da fiere convulsioni, per cui perdè la favella, non perdè però l'uso de sensi interiori, per cui faceva varii moti, come, io, e gli altri lo vedevamo, che bene indicavano atti di rassegnazione perfetta al Divino volere, per cui ora aggiuntava le mani, ora le disteodeva verso del Cielo, ora le incrocicchiava cogli occhi rivolto sempre al Crocifisso, che in mano teneva, ora verso l'Immagine di Maria Addolorata, ora verso altre figure, che se li mettevano avanti, ora baciando soavemcute il detto Crocifisso, ed ora l'Immagine di Maria SSma, ed ora stringendo il suo Rosario, tutti segni manifesti della sua rassegnazione, e dell'uso perfetto de sensi interiori.

§. 91.
Sensibus usque ad obitum perfecte usus est.

§. 92.
Manibus oculisque suam Deo uniformitatem ostendebat.

§. 93.
Jesu & Mariæ Imaginibus tenera figebat oscula.

Super 363. *Art. Proc. fol.* 1657. *dixit* = Come bene mi ricordo per la sudetta causa, la sera antecedente alla sua morte, che fù Martedì 31. Luglio essendoli posta avanti al nostro Servo di Dio una Immagine di Maria SSma, Egli la guardò con un dolce sorriso da tutti veduto, e con volto tutto lieto, e giulivo acceso di Santo fuoco celeste. A capo di un' altra ora si vidde farè il medesimo tutto infiammato, e dolcemente ridente verso la medesima Immagine, cosa, che a tutti edificò, e compunse.

§. 94.
Bis ad B.V. Imaginem igneo vultu dulcique subrisu affici visus est.

Super 364. *Art. Proc. fol.* 1657. *ter. dixit* = Nell' ultima mattina della sua vita, che fù il primo di Agosto si celebrarono nella sua stanza da nostri Sacerdoti dieci Messe *pro gratia bene moriendi*, nell'atto delle quali il Ven. Moribondo Servo di Dio si pose in una placidissima Agonia, e si compose, e come in un placidissimo sonno, conservando quel medesimo sito, in cui si pose in letto nel primo giorno della sua infermità fino alla sua morte, benchè si vedesse tutto offeso, ed

§. 95.
In agone positus dulciter dormire videbatur.

impiagato da cancrena nelle parti posteriori nell'atto di morire tanto fu dolcemente, senza darne verun segno, che i Padri, che lo assisterono, non se ne poterono accorgere, poichè il Crocifisso, che teneva nelle mani, lo tenne stretto sino alla morte. Morì al termine della celebrazione delle cennate Messe, fra le lagrime, e le preghiere dei Padri della sua Congregazione di questa Casa di S.Michele, e di altri Padri venuti dalle altre Case, e sopratutto dalla Casa de Ciorani, da nostri Giovani studenti, che vennero a piedi per lo spazio di miglia otto per vederlo morire, e d'altri Padri dello stato Ecclesiastico, che alla ferale novella accorsero in questa Casa, e morì giusta nell'atto, che si recitavano da questi le Litanie di Maria SSma, alle ore sedici, e mezza nel giorno primo di Agosto anno 1787. di anni ottanta, mesi dieci, e giorni cinque, come a me ben costa per causa di propria scienza, e come testimonio di veduta.

§.99. *Crucifixi simulacrum usque ad extremum halitum fruiter manu tenuit.*

§.97. *Inter suorum precei ad Coelum evolavit.*

Super 365. *Art. Proc. fol.* 1658. *dixit* = Che dopo spirato il nostro Servo di Dio fu da me, e dal suo Servo lavato decentemente, e poi vestito delle sagre vesti Pontificali, nell'atto del quale Egli il benedetto Cadavere comparve, e fu non solamente flessibile, e movibile in tutti i sensi, ma ben anche apparve il suo volto florido, bianco, e rosso nelle gote, cogl'occhi molli, e vivi, come se fusse vivo, ed in perfetta sanità. In questo stato si mantenne sino alla sera del giovedì due Agosto susseguente alla sua morte, in cui fu seppellito verso l'ora seconda della notte, cosa, che diede ammirazione non solo a me, ma eziandio a tutta questa Comunità, ed a tutti coloro, che l'osservarono, vedendolo immutato da quella faccia, e stato di penitente, che prima era, e credendosi da me, e da tutti per un segno certo della sua salvazione, e presaggio della Gloria beata, che possedeva.

§.98. *Ejus Cadaver viventis inflar rubicandi, ac flexile usque ad tumulum fuit.*

§.99. *Obstupescentibus omnibus pallidam squallidamque Pœnitentis faciem mortuus immutavit.*

XXX. Testis *R. P. D. Nicolaus Mansione Consultor Generalis Congregationis SS. Redemptoris annor.* 56. *circ. Juxta* 33. *Inter. Proces. fol.* 1780. *ter. respondit* = Come testimonio oculare depongo, che il Servo di Dio morì in questa nostra Casa di S. Michele nel giorno primo del mese di Agosto Mercoldì all'ore di mezzo giorno dell'anno 1787. La sua infermità durò per giorni tredici di febre maligna con dissenteria, che poi degenerò in cancrena, e ritenzione di orina. Ricevè la santa Comunione per più mattine nel progresso della detta infermità, e munito anche del Sagramento dell'estrema unzione, come anche ricevè più volte in detto tempo la Sagramentale Assolozione. Morì coll'assistenza diorna, e notturna degli Individui di questa casa, e di altri soggetti venuti dalle altre nostre Case alla ferale novella. Spirò con segni di certa salvazione, dopo avere con somma rassegnazione, e presenza di spirito tutti i suoi patimenti, e dolori, che accompagnarono la morte sua, sopra tutto quelli caggionateli dall'itterizia, e diarrea, sopportati senza mai lagnarsi, ne cercare ristoro. Morì con fama, ed opinione di santità presso tutti non solamente Idioti, e Plebei, ma anche presso Personaggi illustri per dottrina, per dignità, e per impieghi, quale fama costante tuttavia perseverà. Morì con una placidissima agonia degna di un giusto, che moriva.

De visu uti Rector Nucerinæ Domus in obitu V.S.D.

§.100. *Per tredecim dies extremas morbus perduravit.*

§.101. *Cunctis Sacris extremis munitus fuit.*

§.102. *Heroica patientia in perferenda lethalium morborum agadoome.*

Super 349. *Art. Proc. fol.* 1840. *ter.*, *& seq. dixit* = Mi ricordo per causa di propria scienza, che molte persone di questa Città venivano apposta per visitare il moribondo Servo di Dio, ed al vederlo così com-

§. 103. *Venerationis causa Cives exterique Eum invisentes res illius lectule devoti admovebant.*

composto, e divoto sopra il suo letto di morte; se ne uscivano componti, e piangenti, e chi faceva segretamente toccarli per divozione corone, figure, in testa barrettini di Sacerdoti per ripigliarseli con somma venerazione.

Super 350. *Art. Proc. fol.* 1841. *dixit* = Mi ricordo per la stessa causa, che il Ven. Servo di Dio nel decorso di questa sua ultima infermità ricevè più volte la Sagramentale assoluzione da nostri Padri, che l'assistevano.

Super 351. *Art. Proc. fol.* 1841. *dixit* = Mi costa per causa di sopra, che il nostro Ven. Servo di Dio nel corso della sua infermità ricevè ogni mattina la santa Comunione colla santa Messa, che si celebrava nella sua cammera medesima, eccetto quattro mattine, nelle quali non si potè communicare a causa della convulsione.

§. 104. *Identidem absolutione expetita quotidie S. Ch ipſi Corpus devotiſſime sumpſit*

Super 352. *Art. Proc. fol.* 1841. *ter. dixit* = Per la stessa causa depongo, che il Ven. Servo di Dio in tutti li tredici giorni della sua ultima infermità stiede in un continuo raccoglimento, facendo spesso giaculatorie fervorose, ed atti di Fede, Speranza, e Carità, e spesso toccava colle mani il SSmo Rosario.

§. 105. *Toto morbi decursu in cæleſti contemplatione absorptus extitit.*

Super 354. *Art. Proc. fol.* 1841. *ter. dixit* = Mi ricordo come testimonio di veduta, che in questo tempo, sempre che era domandato, il Ven. Servo di Dio, come si sentiva, rispondeva = *son morto*, anzi quando li fu presentata una figurina in carta di un nostro Fratello Laico Gerardo Majella morto in concetto di Santità, e fattoli sentire, che si fusse raccomandato al detto Servo di Dio rispose *non ha modo di liberarmi*; siccome ancora qualora qualche nostro Congregato procurava di sollevarlo, Egli rispondeva = *tutto è perduto*, e se era domandato, se li bisognava qualche cosa, rispondeva = *è finita*.

§. 106. *Sui obitus certitudinem præfaciebat.*

Super 355. *Art. Proc. fol.* 1842. *dixit* = Vedendolo io ridotto quasi moribondo alli 23. di Luglio, come Rettore Locale li amministrai il Sagramento dell' estrema Unzione solamente, perchè non stava in istato di ricevere la santa Comunione a causa che non stava in retti sensi.

§. 107. *Teſtis utpote localis Rector Infirmorum oleo Eum inunxit.*

Super 356. *Art. Proc. fol. cit. dixit* = Essendo restato io trattanto afflitto per non averli potuto amministrare il SSmo Viatico, poichè tutte le altre Comunioni antecedenti ce le avevamo date per semplice divozione, la stessa mattina essendomi accorto di vederlo più sollevato, ed in se stesso dopo l'estrema unzione immediatamente lo feci domandare dal nostro Fratello Laico Francesco Antonio Romito, la di cui voce, come uguale, era meglio intesa dal predetto Servo di Dio, se mai voleva ricevere il SSmo Viatico, ed immantinenti avendolo ben capito rispose, *datemi il Corpo di Gesù Cristo*, replicandolo più volte quasi con una santa impazienza, ed anzia amorosa, mentre io di fretta calai nella Chiesa con i Padri a prendere il SSmo Sagramento, replicando in questo intervallo di tempo, *quando viene Gesù Cristo, datemi Gesù Cristo*, nell' atto intanto, che io stavo colla sagra Particola in mano recitando le solite formole del Rituale, viddi bene cogli occhi miei medesimi il volto del moribondo Servo di Dio tutto acceso, ed infiammato di sacro amore Divino, ed in atto gioviale, che bene indicava la fiamma interna di amore verso il suo Dio Sagramentato da Lui teneramente amato nel decorso della sua vita, come se ne potevano accorgere anche gli altri Padri presenti, e dopo averlo ricevuto, stiede per altro spazio di tempo in sensi,

§. 108. *SS. Viaticum anxius expetiit.*

§. 109. *Quaſi Cervus ad fontem aquarum S. Viaticum impatienter ſitiens.*

§. 110. *In sumendo Viatico, amoris flamma intus accensa foris orente, Eum Teſtis coruscare vultu obſtupescens advertit.*

sensi, ma poi di nuovo si vidde abbandonato, onde io giudicai rettamente, che Gesù Cristo l'avesse voluto concedere quell'intervallo di tempo, per darli l'ultima consolazione di farsi ricevere Sagramentalmente in morte da colui, che con tanta pietà, divozione, fervore, e purezza di cuore, l'aveva ricevuto continuamente nella sua vita.

Super 359. *Art. Proc. fol.* 1844. *dixit* = Mi ricordo ancora come presente al fatto, che il medesimo moribondo Servo di Dio senza che d'alcuno li fusse stato suggerito, ma da se medesimo disse *benedico i Padri del Regno, e dello Stato, il Rè, tutti i Generali, i Principi, e Ministri, ed i Giudici, che invocassero la protezzione de Santi, e che oprassero la giustizia*, anzi come che venivano di mano in mano altri Padri delle nostre Case accorsi alla dolente novella, qualora se li suggeriva, che gli avesse benedetti, subito alzava la mano, e volentieri lo faceva.

§. 111.
A Nemine rogatus Sodales tum Regni, tum Pontificiæ ditionis, aliisque benedixit.

Super 361. *Art. Proc. fol. cit. ter. dixit* = Sò troppo bene per causa di propria scienza, e per testimonj di altri nostri Padri presenti, che il nostro Ven. Servo di Dio alcuni giorni prima di morire, essendo già incominciata la cancrena, ne potendo cacciar l'orina, si fù costretto ad applicarli un cataplasmo sopra le parti anteriori del pudore, e crescendo i dolori diceva *talatemi, talatemi*, ma venendoli risposto, che non poteva, si quietava, e si rassegnava al Divino volere. Mi ricordo ancora, che qualora se li dovevano medicare i vesciganti alle coscie, o pulirlo delle fecce a cagione della sua dissenteria, e perciò se li dovevano scuvrire le sudette parti dal nostro Fratello Infermiere, Egli benchè abbattuto di forze, faceva forza di coprirsi col lenzuolo, e colla camicia, e tante volte replicava *non toccate*.

§. 112.
Usque ad obitum virginale lilium custodivit.

Super 362. *Art. Proc. fol.* 1845. *dixit* = Mi ricordo ancora per la sopradetta causa, che il Ven. Servo di Dio quattro giorni prima di morire, fù assalito dalle convulzioni, per cui non potè più parlare, benchè per quanto mi ricordo, come testimonio oculare, e come ho inteso da Padri, che lo assistevano a vicenda, Egli non perde l'uso de sensi interiori, lo che ben si argomentava da quei moti esteriori, che spesso faceva, ora di alzare le mani, e le braccia verso il Cielo, ora incrocicchiandole in atto di rassegnazione, e offerta alla Divina volontà, ora rivolgendo gli occhi verso il Crocifisso, e baciandolo quando l'era presentato, ed ora volgendo gli occhi alle Figurine di Maria SSma, che se li mettevano d'avanti, ed ora stringendo la corona.

§. 113.
Licet loquelam, perfectum tamen sensuum usum numquam amisit.

§. 114.
Oculis, nutibus, manibusque intimam cum Deo unionem præferebat.

Super 364. *Art. Proc. fol. cit. ter. dixit* = Depongo per causa di propria scienza, che il nostro Servo di Dio, ebbe una dolcissima agonia, a tal che senza quasi verun scomponimento spirò l'anima sua benedetta in braccio del Creatore, di modo che io, e gli altri Padri assistenti non credevamo, che era già morto, onde dovessimo aspettare qualche altro poco di tempo per assicurarsene, e mentre stava Egli facendo gli ultimi aneliti, li Padri assistenti presenti genuflessi pregavano per Lui, e recitavano divotamente le solite preci del Rituale, e le litanie di Maria SSma.

§. 115.
Dulci in agone positus placide expiravit.

De propria scientia visuque.

XXXIII. Testis *Ad R. P. D. Laurentius Nigro Consultor Generalis Congregationis SS. Redemptoris ann.* 61. *juxta* 33. *Inter. Proc. fol.* 2048. *respondit* = In tutto il tempo, che durò la sua mortale infermità,

mità, Egli stiede in continuo raccoglimento, ed unione con Dio con una pace, e tranquillità somma di spirito, serbando sempre un medesimo sito, con dare frequenti occhiate all'Immagine di Maria SSma, e di Gesù Crocifisso, che teneva nelle mani, baciando tra frequenti aspirazioni amorose, e giaculatorie con dire *i peccati miei, i flagelli tuoi*, recitando divotamente, e raccolto spesso l' *Ave Maria*, e mancando una volta per qualche tempo di suggerirseli sentimenti di Dio, se ne lagnò con placidezza, dicendo, *che è stato, son finiti i sentimenti di Dio*, come intesi con proprie orecchie per essermi trovato presente, in tutto il decorso di questa ultima infermità, oltre di essersi confessato tre giorni prima di cadere infermo al Padre Magaldo, e più volte prima di morire li ripetei Io l' assoluzione, come ce la diedi in Articulo mortis, si communicò ogni mattina con ricevere ancora il Santo Viatico dicendo *datemi il Corpo di Gesù Cristo &c. & fol.* 2049. = Morì in somma il Ven. Servo di Dio nel sudetto giorno 1. Agosto 1787. alle ore sedici, e mezza dopo un' agonia placidissima per esserne Io testimonio di veduta, per averlo assistito in detta sua agonia (verificandosi una preghiera, che avevo io molti anni prima fatta a Dio di ritrovarmi presente alla sua morte), e fu tanta la placidezza di questa, che gli altri Padri non se ne avviddero, che era morto avendoneli io assicurati stando intenti a pregare per Lui, e recitare Litanie alla Vergine, con gran fama di Santità originata dalle sue eroiche virtù presso persone d' ogni grado, dignità, condizione, e di somma letteratura, e spregiudicati costantemente tenuta in vita, aumentata in morte, e da giorno in giorno senza interruzione cresciuta, e dilatata sin' oggi per il continuo concorso al suo sepolcro, o per ringraziarlo de benefici da Dio ricevuti a sua intercessione, o per ottenerne per mezzo suo quelle grazie, che li cercano.

§. 116. *Inter cruciatus immobilis, & placidus.*

§. 117. *Ignitis aspirationibus in Christum ejusque Matrem ferebatur.*

§. 118. *Devotos tensus ab assidentibus expetebat.*

§. 119. *Licet triduo ante expiata conscientia pluries a Teste Sacramentalem absolutionem recepit.*

§. 120. *Tam placide expiravit, ut vix Testis adverterit.*

§. 121. *Eadem, qua vixit, Sanctitatis fama decessit.*

XXXVIII. Testis *Admod. Rev. P.D. Deodatus Criscuoli Missionarius Congr. SSmi Redemptoris annor. 60. circ. juxta 33. Inter. Process. fol.* 2577. *respondit* = Mi ricordo benissimo, come testimonio oculare, che il nostro Ven. Servo di Dio morì in questa Casa di S. Michele Arcangelo di questa Città di Nocera de Pagani nel giorno primo di Agosto Mercoldì verso l' ora di mezzo giorno l' anno 1787. Morì assistito da suoi individui non solo di questa Casa predetta, ma ancora delle altre, che alla via novella di questa sua mortale infermità accorsero per trovarsi presenti, come i Figli di Giacobbe, alla morte del loro Padre, come feci anche io, che ritrovandomi in Napoli al sesto giorno della sua infermità al sentirne la nuova, subito mi ripatriai in questa Casa. Morì di febre acuta unita ad una disenteria, la quale poi degenerò in cancrena, con una iscuria, che li diede dolori acerbissimi, e finalmente tre, o quattro giorni prima della morte fu assalito ancora dalle convulsioni. Fra lo spazio di quindici giorni in circa, che durò questa sua ultima infermità fu munito più volte del SSmo Sagramento dell' Eucaristia, e roborato della Sagramentale assoluzione, che ricevè sempre con somma presenza di spirito, e con ferventissimi atti di Fede, Speranza, Amore, Umiltà, ed altri, che parte faceva da se, e parte rispondeva a coloro, che ce li suggerivano. Finalmente nel giorno 25. del mese di Luglio ebbe il SSmo Viatico, e nel giorno avanti era stato anche roborato col Sagramento dell' Estrema Unzione. In tutti quei giorni, che stiede in-

De visu.

§. 122. *Sodales alibi commorantes velut Jacobi filii ad Patris obitum convenere.*

§. 123. *Heroici Virtutum actus in extrema agritudine exerciti.*

§.124.
Identidem manus supra pectus in Crucem conformabat.

§.125.
Identidem Mariam intuens subridebat.

§.126.
Pridie mortis reseratis improviso oculis & in Mariam inversis coscintillare, vultu accendi, ore ridere Illum Testis per horæ fere quadrantem vidit.

§ 127.
Miro eo eventu Cœli Reginam se Ei dedisse intuendam Testis ceterique iure existimarunt.

§.128.
Ex agone ad repetitum Deiparæ intuitum iterum reviviscere, splendescere, ac ridere visus est.

§.129.
Puritatis exemplum atque ad mortem.

§.130.
Perfectum sensuum usum usque ad obitum ostendit.

§.131.
Iucundo vultu decessit.

§. 132.
Ejus mors pretiosa in conspectu Domini.

V. S,D. Medicus.

infermo si vidde sempre rassegnato al Divino volere; per cui ora alzava le mani verso il Cielo, ora si vedeva incrocicchiarle sul petto, ora toccava la corona, ora prendeva il Crocifisso, e teneramente se lo stringeva, ora guardava con un dolce sorriso, e con tenerezza, e volto giojale di Paradiso la Immagine di Maria SSma, che se li metteva d' avanti, come lo notai io, e tutti i miei compagni assistenti. Ma quello, che recò più stupore a me, ed altri miei compagni si fu il vedere, che la sera antecedente alla sua morte dopo le ore 23. il moribondo Servo di Dio di un subito aprì gli occhi, e fisso guardò una Immagine di Maria SSma; In vedere la Sagra Immagine si vidde da noi acceso in volto di colore vivo di fuoco, e gli occhi si viddero uscire fuori dal concavo loro sito, come tirati da una dolce calamita, e mandavano scintille di luce, si vidde colla bocca, e viso ridente fuori di se rapito verso l' adorata Signora, e questa bella funzione durò per lo spazio quasi d' un quarto d' ora in circa la prima volta, come io con altri miei compagni viddi, e tutti giudicammo fermamente, che gli era in quel momento comparsa visibilmente l' adorata, e diletta nostra Signora Madre Maria SSma per invitarlo al Paradiso; Ciò accaduto si pose di nuovo in stato di agonizzante per alcuni minuti cogli occhi chiusi, e col volto solito di moribondo; Quando di bel nuovo aprì gli occhi, e li fissò in faccia alla medesima Immagine della SSma Vergine, di nuovo s' infiammò nel volto, di nuovo si viddero gli occhi suoi scintillanti attratti verso l'adorata Signora, di nuovo il volto, e bocca giojale, e ridente, di nuovo in estasi amorosa, e questa bellissima scena durò meno della prima. Morì dopo avere dati varj segni delle eroiche sue Virtù di Fede, di confidenza, e di amore, e sopra tutto dell' angelica sua Purità, per cui non voleva permettere, che se li scoprissero le parti gelose del pudore, per medicarli i vessicanti, per applicarli un cataplasmo sul basso ventre per facilitarli l' uscita dell' urina, che li cagionava dolori acerbissimi, o vero per pulirlo dalle fecce. Vedendosi da me, e da altri fare forza colle mani a dispetto del totale spossamento per coprirsi con lenzuolo, e così non permettere, che vedessero i suoi Familiari ciò, che la santa modestia nasconde: Da queste cose, ed atti io, e tutti i miei compagni argomentassimo Costantemente che Egli fino all' ultimo suo respiro mantenne la presenza di spirito, e l'uso de sensi interiori, e morì io retti sensi: Morì qual giusto, visitato da molti Ecclesiastici, che si partivano compunti, ed edificati al vederlo morire così composto sul suo letticciuolo tutto rassegnato al divino volere con un viso più tosto lieto, e giulivo, che pallido, e moribondo, e fare diversi atti eroici di virtù, con fama. ed opinione universale di Santità, e di sicurezza della Gloria del Paradiso. Morì con una agonia sì placida e dolce, mentre noi recitavamo le Litanie di Maria SSma, e le altre preci del Rituale Romano, che appena ci accorsimo di essere spirato, poichè non diede i soliti segni della partenza dell'Anima dal Corpo, ma bensì in *Osculo Domini*; Onde tutti coloro Ecclesiastici, e Laici, Idioti, e Letterati nell' udire, e nel vedere morte sì bella, vie più si confermarono nell' alta opinione ben radicata della sua Santità. e che la sua SSma Morte fusse corrisposta alla sua innocentissima vita,

XL. Testis *Excellens D. Franciscus Desiderio Medicinæ Professor annor. 64. circ. Juxta 33. Inter. Proc. fol. 2763. ter. respondit* = Sò di certa scienza, che il Ven. Servo di Dio morì nel dì primo del me-

se

se di Agosto dell' anno 1787.. Il suo male fu una dissenteria maligna con febre, la quale portò seco la ritenzione di orina, in questa sua ultima, e penosissima infermità. Sopportò il Servo di Dio coo eroica rassegnazione, e pazienza dolori acerbissimi originati dall' istessa acutezza del male, con ammirazione si mia, che di quelli, che lo assistevano. Mi costa di vantaggio, perchè lo assistei da Medico, che Egli si comunicò fervorosamente, e divotamente ogni giorno nel decorso di questa sua infermità, oè perdè l'uso retto della ragione, quantunque pochi giorni prima di morire avesse perduto l' uso della lingua per le convulsioni sopragiunteli, ricordandomi benissimo, che lo lasciai nella rettitudine di questi sensi nella sera precedente alla sua morte, uniformato al divino volere, non sapendo altro, non avendomi trovato presente nell' ultimo pesindo di sua vita, per essermi ritrovato assente, esercitando la mia Professione. In questo tempo di sua infermità, per essere suo Medico, viddi incominciare il concorso di ogni ceto di persone tratte dalla fama della Santità del Servo di Dio, che visitandolo, nel vederlo così rassegnato, e composto, se ne partivano estremamente ammirati, anzi che dopo la sua preziosa morte, vi fu un concorso sì straordinario di Popolo, sì Nobile, che Plebeo, sì Cittadino, che Estero, sì Ecclesiastico, che Regolare, e costituito in dignità, che fu necessario per togliere qualche inconveniente chiamare un corpo di Cavalleria, e situarlo si avanti la portarla della Casa, che avanti la Chiesa.

§. 133.
Morbi historia.

§. 134.
Quotidie cœlesti dape refectus est.

§. 135.
De perfecto sensuum usu Medicus testatur.

§. 136.
Ad Eum ægrotum invisendum devotionis causa Cives exteriique confluebant.

Super 361. *Art. Proc. fol.* 2776. *dixit* = Mi ricordo benissimo, che non potendo il Ven. Servo di Dio pochi giorni avanti la sua morte cacciare l' orina per cagione della cancrena incominciata, se gli applicò un cataplasmo, soffrendo questo dolore coo rassegnazione, che anzi, quantunque perdute avesse le forze, vedeva l' impegno, che aveva nel non farsi scoprire, dai movimenti delle sue mani, quando se li dovevano medicare i vesciganti applicateli sulle coscie.

§. 137.
Modestiam usque ad obitum servatus est.

Super 362. *Art. Proc. fol.* 2776. *ter. dixit* = Mi ricordo benissimo, che il Ven. Servo di Dio per le convulsioni sopragiunteli pochi giorni prima di morire, perdè l' uso della lingua, non perdè però l' uso de sensi, dimostrava grande rassegnazione cogl' atti o delle mani, o delle braccia, o degl' occhi, rivolgendoli ora al Crocifisso, che teneva nelle mani, ora verso un quadro della Vergine Addolorata, che stava nella sua stanza, o altre figure, che le si ponevano d' avanti, e ciò mi costa non solo per propria veduta, perchè lo assisteva, ma dai Padri della sua Congregazione, che mi dimostravano questi movimenti, e questi atti di rassegnazione del Servo di Dio, e che queati atti non erano naturali, ma di piena rassegnazione.

§. 138.
Prope moriturus licet loquelam, sensus tamen non umsit.

§. 139
Externis signis interiorem animi affectum ostendebat.

Ex Proc. Apost. S. Agathæ

I. Testis *Adm. R. P. D. Antonius Maria Tannoja Consultor Generalis Congr. SS. Redemptoris annor.* 70. *circ. juxta* 33. *inter. Proc. fol.* 407. *ter. respondit* = Morì il Servo di Dio, essendoci io presente nel dì primo di Agosto 1787. nella nostra Casa di Nocera de Pagani, e fu cagionata la sua morte da febre maligna, e dissenteria. Due o tre giorni prima di esser sorpreso dalla febre, benchè mai entrasse in discorso di cose indifferenti col Fratello Francesco Antonio Romito, in

De visu

§. 140.
Antequam in extremum

morbum insideret non obscure suum vicinum obitum Socio prædixit,

uno di detti giorni volgendosi al medesimo tutto lieto gli disse: *Mò mi tocca di fare un' altra funzione*. Con questo si predisse la morte, ed alludere all' ultima funzione, che far doveva in Chiesa sul cataletto, oltre le tante altre funzioni che fatto aveva da Cavaliere, da Congregato, e da Vescovo &c. Moltiplicati segni ci diede anche nel decorso dell' infermità, non proruppe mai anche in dolce ohimè, ma si vidde sempre paziente, ed unito con Dio. Ogni mattina faceva istanza per la S. Comunione. Somma era la divozione, che dimostrava ricevendo Gesù Sagramentato, così ricevette ancora con divozione, ed illarità di spirito il S. Viatico, e l' estrema Unzione &c. Negli ultimi estremi, cioè la sera antecedente alla sua morte fu veduto due volte ilare, e giulivo contemplare un' Immagine di Maria Santissima la prima volta da alcuni Sacerdoti Nocertoi, e la seconda da nostri Padri. Morì presso tutti con fama di gran santità non solo presso il volgo, ma presso Ecclesiastici, e Secolari di riguardo, Vescovi ed altre Persone illuminate, e da tutti si volle, spirato che fu, Comprensore in Cielo; maggiormente prese piede questa idea, e questa fama di santità presso tutti anche co' segni portentosi accaduti in tanti luoghi succeduti dopo morto, e specialmente stando in Chiesa sul Cataletto.

§. 141.
In extremo morbo ne leviter quidem questus est,

§. 142.
Multiplices actus, quibus V. S. D. mors pretiosa extitit in conspectu Domini

Super 347. Art. Proc. fol. 591. dixit = So di certa scienza, essendomi io ritrovato in Nocera, che il Servo di Dio fu sorpreso la notte di 18. Luglio dell' anno 1781. da febre acuta, ed in seguito con dissenteria, e ritenzione di urina, accompagnata da dolori acerbissimi, e tra questi dolori spasimare sino al primo d' Agosto, ma sempre con somma sofferenza, e perfetta rassegnazione al volere di Dio, e con somma edificazione di tutti noi, e di tutti gli altri, che venivano a visitarlo. Predisse la sua morte il Servo di Dio un' anno prima, ed anche pochi giorni di mettersi a letto.

§. 143.
Heroica patientia in tollerandis morbi cruciatibus,

§. 144.
Prædictio sui obitus,

Super 348. Art. Proc. fol. cit. in fin.; & ter. dixit = Io che si seppe in Nocera, e fuori il grave travaglio, in cui vedevasi il Servo di Dio, mi costa di certa scienza, che si videro persone in gran numero a visitarlo da varj luoghi anche Vescovi, e Religiosi graduati, venerandolo come santo. Tanti, e tanti portavano corone, abitini, ed altro per far toccare il di Lui corpo, e tanti Sacerdoti di nascosto mettevangli in testa i proprj berettini per aver la consolazione di portarseli come reliquia di aver toccato il Servo di Dio. Il Canonico Villani offeso in un ginocchio da tre anni avendosi applicato l'abitino del Servo di Dio, ne fu libero, e calando disse tutto lieto a più Sacerdoti sono venuto zoppo, e me ne vado dritto. Soffriva da più giorni grave esulcerazione nella bocca il P. Bennopane, e dubitavasi offeso nella gola, avendosi applicato una pezza usata nella piaga della gola del Servo di Dio ne fu libero. Fu tale l' ansia, che si ebbe da tutti delle sue reliquie, che per metà ritornavano in Casa lenzuole, e camice, che davansi a pulire.

§. 145.
Presbyteri summique viri res ægroto V. S. D. admotas reliquiæ loco sumebant.

§. 146.
Claudus sibi V. ægrotantis Scapulari applicito gressum recuperat.

§. 147.
Alius lintea frustulam madidum pute ulcerosi gutturis V. S. D. proprio gutturi male affecto admovens valetudinem recuperat.

§. 148.
V. S. D. lintea, & subtula furtim in Reliquias discerptæ.

Ex Proc. Ordinar. Nucer.

De visu

II. Testis *Adm. R. P. D. Joannes Mazzini Consultor Generalis Congregationis SS. Redemptoris Socius, DIRECTOR, & CONFESSARIUS V. S. D. ann. 83. Sanctitatis fama commendatus juxta 10. inter. Proc. fol. 437. & seq. respondit* = Abitando io in questa pre-

predetta Casa di S. Michele Arcangelo mi trovai ad esser uno di quelli, che si trovarono presenti all'ultima sua malattia, e santa morte di detto nostro Fondatore, e gran Servo di Dio Alfonso Maria di Liguori. E deponendo con qualche ordine, viddero quasi tutti l' Individui, che in essa medema Casa abitavano, così Sacerdoti, come Laici, siccome vidd'io ancora, che alli diciotto di Luglio dello scorso anno 1787. fu assalito dalla sua ultima mortale infermità nella notte, di febbre acuta, accompagnata da dissenteria, ed acerbissimi dolori, ed ancora da ritenzione di orina, e si osservò, che nelle sue viscere si era fatt' ancora una mortale cancrena, e con detti dolori spasimò per quindici giorni incirca, che sopravvisse, e fu osservato esercitarsi non solo con eroica sofferenza, ed uniformazione alla volontà di nostro Signore, di maniera che diede edificazione, tenerezza, e compunzione a tutti, ed a me in particolare, che l'assisteva, ed a tutti coloro, che venivano a visitarlo. Viddero tutt' i nostr' Individui, ed io ancora, che un numero grande di persone distinte non mancavano di continuamente venire a visitarlo, e nel vedere la sua gran divozione, compostezza, e raccoglimento, se ne partivano compunti, e colle lagrime agli occhi, le quali persone, ch' erano tanto Sacerdoti, Religiosi, e Secolari di riguardo avevano tutta la divozione di toccarli per la gran stima, che avevano della di lui santità sopra il suo corpo corone, berrettini, abitini, ed altro apponto, come far si suole colli simulacri de' santi, locchè facevano con somma cautela, acciò Egli non se ne accorgesse, a motivo, che per la sua umiltà avrebbe proibito ciò fare. Non ostante, che tre giorni prima di detto dì diciotto Luglio si era confessato al Padre D. Vincenzo Magaldi nostro Individuo, si volle ancora confessare al Padre D. Lorenzo Negri, e ad altri ancora, che l' assistevano, chiedendo ad essi continuamente l' assoluzione. Durante detti giorni quindici incirca volle comunicarsi ogni giorno, ma per quattro giorni si giudicò non comunicarlo per ragione delle convulsioni, che sopragiunsero, e l' assalirono. In tutto il tempo di questa sua infermità stiede perfettamente in sensi, ed in una somma, e perfetta unione con Dio, giacchè si osservava fare continue aspirazioni, ed atti di virtù, e teneva quasi sempre il Crocefisso nelle sue mani, e richieste, che le avessero data nelle sue mani anche un' Immagine, ed il Rosario della Vergine, e pregav' anche noi Individui, che l' avessimo bene spesso insinuate cose di Dio, e dati motivi di far atti di amore, e confidenza verso Gesù, e Maria, siccome ogni altro atto di virtù, che dimostrava colle parole, e colli gesti, e segni esterni di fare continuamente, e specialmente di rassegnazione perfettissima al divino volere. Ed una volta fra l' altre con enfasi, e fervore grande di spirito proruppe nelle seguenti parole. *Li peccati miei, li flagelli tuoi*: altra volta: *Credo, e voglio credere quanto m' insegna la santa Chiesa*: altra fiata s' intese prorompere: *Gesù Cristo mio non mi lasciare*. Così ancora fu ammirata la sua eroica sofferenza, giacchè non si udì mai lagnare della suddetta dolorosa, e mortale infermità. Dippiù nell' esser da noi interrogato, che avess' Egli detto, come stasse, rispondeva: *Sono morto*: Mi ricordo ancora, ch' essendoli stata presentata un' Immagine in carta di un Servo di Dio nostro Individuo Fratello Laico morto moltissimi anni prima con grandissima fama di santità, e miracoli anche dopo la morte, chia-

§. 149.
Die 18. Julii 1787. lethalem in morbum incidit.

§. 150.
Heroica inter cruciatus patientia cunctis erat admiratione.

§. 151.
Summi Viri V. S. D. aegrotum visitarent corollas, scapularia, aliasque res venerabundi clam ipsi admovebant.

§. 152.
Licet triduo ante confessionem expiasset morti proximus id iterum, iterumque repetiit.

§. 153.
Quotidie Eucharistico pane refectus est.

§. 154.
Crucifixum manu gestans intimum cum Deo unionem ostendebat.

§. 155.
A Sodalibus divini amoris actus filii suggeri postulabat.

§. 156.
Fidei actus ingeminans in Crucifixum ferebatur.

§. 157. *Sui obitus certitudinem Sodalibus affirmabat.*

mato Fratello Gerardo Majella, acciò Egli si fosse raccomandato alla sua intercessione, con profetico spirito disse: *Non ho modo da liberarmi.* E perchè noi procuravamo di darli de' sollievi, Egli non voleva prenderli affatto, e rispondeva: *Tutto è perduto.* E venendo insistito altre fiate a prendersi ristoro, rispondeva: *E' finito.* Proseguendo in tal maniera la suddetta sua ultima infermità, ed osservandosi, che si avvicinava l' ultimo del suo vivere, si pensò darli l' estrema Unzione, onde nel giorno 23. di detto mese di Luglio, come nel giorno 22. antecedente a questo aveva ricevuto Egli la santa Comunione, che ogni dì l' avea con gran fervore di spirito richiesta, nell' esserli detto, che se li voleva dare detto Sagramento, Egli col medesimo fervore rispose subito, che voleva riceverlo, ed effettivamente lo ricevè, con atti fervidi di virtù di Fede, Speranza, e Carità, siccome di gran rassegnazione, allegrezza, e desiderio di presto unirsi col sommo Bene nel paradiso. Correndo poi il dì 25. di detto mese, avendolo il suo servidore Alessio Pollio, oggi nostro Fratello Laico &c. li disse, se voleva prendere il santissimo Viatico, Egli subito collo stesso suo fervore rispose di sì con dimostrazione delle medeme virtù, ed atti fervorosi, fra l' altro dicendo: *datemi il Corpo di Gesù Cristo*; replicando più fiate questi, ed altri sentimenti virtuosi, e con tal forte desiderio, che parendoli esseroe scorso tempo longhissimo in portarli il Sagramento, ripeteva di continuo: *Quando viene Gesù Cristo? datemi Gesù Cristo*; e nell' atto, che il Sacerdote si accostò colla ragionata Particola, Egli pieno di estremo giubilo proruppe in questi accenti: *Vieni Gesù mio*; e con detta sopraffina divozione si comunicò. E tutto raccolto, ed unito al sommo Bene si concentrò in perfettissima unione con Dio, e si conobbe dà segni esterni l' interni atti di virtù, che faceva in ringraziare il sommo Bene. Quindi passato tempo considerabile, si accostarono a Lui tanto detto allora suo Servidore Alessio, quanto il nostro Fratello Laico Francesco Antonio Romito, il quale perchè Uomo di non ordinaria virtù, il Servo di Dio se lo volle portar seco, quando fu fatto Vescovo, e ritennelo presso di se in tutti detti anni 13., che governò la Diocesi; se lo ritenne ancora dopo la rinuncia in questa Casa sino alla morte, cosicchè essi dissero a Lui, che per averlo servito tanto lungo tempo, e già si avvicinava l' ora, ch' Egli se ne andava a godere in Paradiso, gli chiedevano la santa benedizione, e nel tempo stesso, che avesse pregato a Dio per essi loro, subito rispose: *Sì Signore*, ed indi li benedisse, dicendo: *Benedictio Dei Omnipotentis Patris, & Filii, & Spiritus Sancti descendat super vos, & maneat semper.* Dopo di che il medemo Alessio lo pregò, siccome lo stesso fece il Padre Don Lorenzo Negri uno de' nostri Missionarj, che avesse parimente data la benedizione a tutti li suoi Sudditi Individui di detta Congregazione nostra, così a quelli, che si trovavano presenti, come a tutti gli altri, che stavano nelle altre Case da Lui fondate, così nel nostro Regno di Napoli, quanto di fuori, nominando tutte le Case ad una ad una; subito Egli alzò la mano, e li benedisse; quindi dissero, che avesse ancora data la benedizione al Capitolo, e Diocesi di S. Agata de' Goti tanto più, ch' era Sede vacante, atteso il dì lui Successore Monsignor Rossi dopo la sua rinuncia era passato al di lei governo, ed era già morto da più anni, siccome ancora li dissero, che avesse benedette le Monache del Monistero del

§. 158. *S. Synaxim quotidie fervore maxima expostulavit*

§. 159. *Pari fervore extremæ Unctione muniri voluit.*

§. 160. *S. Viaticum expectans, pra amoris, desideriique vehementia videbatur impatiens.*

§. 161. *Intimo devotionis sensu, amore flagrans Viaticum sumpsit.*

§. 162. *Rogatus a Famulis eos benedicere promptus annuit.*

§. 163. *Singulos Congregationis Alumnos rogatus item benedixit.*

§. 164. *Suam Diœcesim & Instituti Moniales, pari benedictione donavit.*

SS. Re-

SS. Redentore della Città di Scala; e quelle ancora della Città, e Diocesi di S. Agata: Egli colla sua mano diede a tutte le persone de' nominati luoghi la benedizione, e dopo aver ciò fatto, senza che niuno le avesse detto cosa alcuna, Egli da se diede un' altra benedizione con enfasi, e fervore grande, dicendo: *Benedico li Padri del Regno, e dello Stato; il Rè, e tutti li Generali, Ministri, e li Giudici; che invocassero la protezione de' Santi, e che operassero la giustizia.* Tutte poi le persone, che venivano a visitarlo tanto ossia' individui quanto altre persone distinte, le quali lo tenevano nell' accennato concetto di santità, facevano dirli da detto Servo Alessio, che gli desse la benedizione, subito Egli glie la dava colle solite formole: *Benedictio Dei Omnipotentis &c.* In questi ultimi giorni di sua vita venne da Napoli a visitarlo il di Lui Nipote Don Giuseppe di Liguori, e fatta sapere a Lui una tal venuta, Egli rispose: *Vi ringrazio*; e richiesto di benedirlo; Egli subito col solito segno di Croce colla sua mano, e con dette formole lo benedisse: dopo di che il medemo Nipote li disse, che voleva da Lui un ricordo: Egli molte cose di Dio li disse, e l' ultime furono: *Salvati l' Anima.*

§. 165. *Sponte Sodales tum Regii, tum Pontificii Status, Regem Ejusque administros benedixit.*

§. 166. *Nepoti benedicens animæ salutem ipsi commendavit*

Et fol. 442., *& seqq.* Verso l' ultimo di detta sua mortale infermità fu assalito da forti convulsioni, per le quali perdè affatto la lingua, senza poter proferire più parola alcuna; ma non per detta mancanza di loquela venne a mancarli l' uso de' sensi interni, quali si conobbe da tutti, ch' Egli mirabilmente li ritenne sino all' ultimo respiro, e da ognuno, e da me chiarissimamente si ravvisò dalli moti, occhiate, e gesti, ch' Egli faceva continui stti di Fede, Speranza, e Carità, rassegnazione, e desiderio di andare ad unirsi con Gesù Cristo in Paradiso, e di tutte le altre virtù, il di cui abito fu sempre continuo in tutta la lunga sua vita. Quindi siccome se gli suggerivano sentimenti di tali virtù, si vedeva corrispondere talvolta con incrocchiare le mani sul suo petto con segni di grande unione con Dio, altre fiate aprendole come crocefisse, e nel tempo medesimo dando tenere, divote, ed amorose occhiate al Crocefisso grande, che teneva dirimpetto al letto; altre fiate al picciolo Crocefisso, che renev' abbracciato; altre volte dando tali occhiate all' Immagine di Maria Santissima rappresentante la Vergine Addolorata, dipinta in tela, anche incontro a letto; talvolta guardando con sommo fervore, e divozione le figure in carta, che le si ponevano innanzi della stessa gran Signora, e di continuo talvolta baciava colla stessa tenerezza, e carità ardentissima il Crocefisso; talvolta carissimi baci dava alla figura della Beatissima Madre di Dio; ora colle stesse virtù stringeva la corona, ed in altre guise diede a conoscere la sua grande, e continua unione con Dio, il di cui abito l' era stato sempre radicato nel cuore con quella fede, speranza, e carità, con cui Iddio stà dentro, e fuori di noi, giusta l' espressione dell' Apostolo: *In ipso enim vivimus, movemur, & sumus.* Cosa, che anche li suoi libri stampati, una sua divina presenza, che sempre praticò, fecero conoscere, oltre poi tutte le sue operazioni, parole, gesti, sensi, indizj, e congetture. Tutto ciò abbiamo veduto, conosciuto, e sperimentato io, e tutti coloro, che con Lui conversarono. Fu di grande consolazione insieme, e di tenerezza di tutti li circostanti, oltre delle cose già dette, quando la sera prima del giorno del suo felice passaggio alla gloria, cioè l' ultimo di Luglio, fu veduto verso le ore tre un segno sti-

§. 167. *Luquelæ usum amissus, sensibus perfecte pollebat.*

§. 168. *In assidais Virtutum actibus exercebatur.*

§. 169. *Eosdem actus suggerentibus signa dabat perfectæ executionis.*

§. 170. *Crucifixum ejusque Matrem teneriùs deosculabatur, intimamque cum Deo unionem ostendebat.*

§. 171. *In Deo vivebat, movebatur, & erat.*

§. 172. *Vespere ubitum antecedente Deiparæ Imaginem intuens cœlesti dulcique subrisu afficitur.*

§. 173.
Id demirati adſtantes a lacrymis temperare non valuerę.

§.174.
Omnes Cæli Reginam ſeſe ſuo Amanti iucundam dediſſe merito authumant.

§.175.
Eo in eventu ſupernaturalem ruborem, ſplendorem, ac hilaritatem ejus vultus induit.

§.176.
Poſt horam idem mirus eventus accidit.

§.177.
Ecce quomodo moritur Juſtus *demirati repetebant adſtantes.*

§.178.
In agone poſitus non homo ſed cæleſtis ſpiritus videbatur.

§.179.
Chriſtum ejusque Matris imagines manutenens placide expiravit.

§.180.
Dies, & ætas qua tursum conſummavit.

De visu.

§.181.
Kal. Aug. 1787. e vivis abiit in Cælum.

§.182.
Ingeminatos dolores heroica patientia ferebat.

atimato versmente da tutti prodigioso, e soprannaturale; questo fo, che nel mettersegli d' avanti ona figura di detta Imperatrice del Cielo, e dettoli un sentimento di amore, e divozione, proruppe Egli in uo tale celeste sorriso, che mosse tutti gli astanti a tal edificazione, e tenerezza, che cogli occhi inumiditi giudicarono mistico un tal sorriso, come li fosse comparsa la stessa Madre di Dio, per ricompensarli lo sviscerato amore, che questo suo appassionato amante, l'avea in tutta la vita portato, e come l'avesse detto, che fra altro brevissimo tempo di poche ore se l'avrebbe portato oel Cielo; giacchè a detto suo mistico riso se l'accoppiò una mutazione cosi considerabile di volto, che divenòto rosseggiante, come un acceso carbone, e con allegria, e giubilo, perchè uscivano da quello raggi di luce. E dopo di un altra ora incirca, sorti lo stesso marivigliose, e sorprendente segno soprannaturale, e celeste; onde in tutte due queste volte, sorti in tutti gli astanti la suddetta mossa di compunzione, tenerezza, e stupore, chiara pruova del come muojono i Santi, ognuno dicendo: *Ecce quomodo moritur Juſtus*. Essendo stata la sua agonia con tal placidezza, ed allegria, che i Padri nostri, che l'assistevano di giorno, e di notte, e stiedero sempre attentissimi senza mai levarli dal volto i loro sguardi, maggiormente perchè osservavano tali segni prodigiosi, e soprannaturali, per cui ad essi sembrava il nostro Servo di Dio non già un Uomo mortale, ma un celeste Spirito, pure non si avvidero, ch' Egli già agonizzava. Si osservò ancora da tutti coloro, che l'assistevano in detti quindici giorni d'infermità, cioè dalli 18. Luglio sino al di primo Agosto, e nel giorno della sua morte, ch' Egli non diede nello spirare quasi segno alcuno, tanta era la perfettissima sua unione con Dio, mori con aver tenuto sempre stretto, ed abbracciato nelle sue mani il Crocefisso, l'Immagine di nostra Signora fino agli ultimi aneliti; onde nell' atto, che tutti i Sacerdoti, e Fratelli Laici di questa Casa di S. Michele Arcangelo, ed altri Individui delle Case da Lui fondate, fin' anche dello Stato Pontificio, pieni di divozione, e tenerezza lo assistevano dentro, e fuori della sua Camera, che recitavano divoti prieghi, ed anche le Littanie, ad ore sedici, e mezza contando anni novanta, mesi dieci, e giorni cinque dell' età sua, diede l'anima al Creatore in detto giorno primo del mese di Agosto giornata del Mercoledì del detto anno 1787.

V. Teatis *Adm. R. D. Gerardus Petrone Parochus S. Felicis Nuceriæ ann. 72. Juxta 10. inter. Proc. fol. 557. respondit* = Per esser io Parroco di detta Parrocchia so benissimo, che il detto Servo di Dio Alfonso Maria di Liguori Fondatore, e Rettore Maggiore di questa Congregazione di Preti Secolari sotto il titolo del SS. Redentore, passò alla gloria, come piamente da tutti, e da me si tiene in questa medesima Casa di S. Michele a dì primo Agosto del passato anno 1787. La sua ultima infermità, per quanto mi fu riferito, fu di una gran febbre acuta sopraggiuntali nella notte del 18. Luglio del detto anno, la quale venne accompagnata da dissenteria, e ritenzione di urina, con dolori acerbissimi, quali furono da Lui sofferti con somma uniformità alla volontà di Dio, ed invitta pazienza, siccome l'osservai anche io nell' esser venuto qui a visitarlo, e con questa occasione viddi, che venivano molte persone distinte a visitarlo, e poi mi è stato riferito, che dette visite non mancarono mai in tutti

li

li altri giorni quindici sino a che spirò, e venivano a far tali visite per la divozione, che avevavo verso di Lui, e per la gran stima di santità, in cui lo tenevano, volle ogni mattina communicarsi colla solita sua divozione, e fervore grande di spirito, che dava tenerezza spirituale a tutti. Sò ancora, che fù munito del Santissimo Viatico, e dell' estrema Unzione, e più volte nel corso della sua ultima infermità si confessò, dando segni chiari di morire con allegrezza, e contento appunto come succede nella morte de' giusti con ritenere i suoi sensi interni retti, e perfetti sino all' ultimo respiro di sua vita, anche dopo aver perduto trè giorni incirca prima di morire i suoi sensi esterni.

§ 183.
Sanctitatis fama moti plerimi ad eum invisendum adibant.

§. 184.
Sacris extremis munitus laetus Judicem expectabat.

§. 185.
Usque ad obitum perfecte sensibus pollit.

VII. Testis *Adm. R. P. D. Vincentius Magaldi Congregationis SS. Redemptoris, & V. S. D. CONFESSARIUS ann. 39. circ. Juxta 10. inter. Proc. fol. 673., & seq. respondit* = Il Servo di Dio nel primo di Agosto dello scorso anno passò a miglior vita in questa Casa di S. Michele di detta mia Congregazione, dopo di aver sofferta un infermità di febbre acota con dissenteria, accompagnata da dolori acerbissimi, e con ritenzione di urina, e cangrena nelle viscere. Prima di morire, come io stesso mi portavo nella sua Stanza a visitarlo, viddi, ed intesi, che si esercitava in atti di virtù: e per cominciare con ordine depongo, qualmente la notte de' 18. Luglio del prossimo caduto fu assalito il Servo di Dio da gravissima infermità, che tollerò con perfetta rassegnazione, siccome io viddi. Nel decorso fu vàsitato da molte persone anche di distinzione, le quali portando seco corone, abitini, figorine, berette di Sacerdoti li toccavano secretamente sul capo. Più volte si confessò con un Padre della mia Congregazione D. Lorenzo Negri con ricevere la sagramentale assoluzione, e trè giorni prima di cadere infermo, come ho detto, si era da me confessato. Più volte ancora ricevè la santa Communione, per tutto il cennato tempo si ravvisava in Lui un costante raccoglimento, prorompeva in fervorose giaculatorie, sempre aveva nelle mani il Crocefisso; cercava anche l'Immagine della Vergine Santissima, desiderava sempre sentir parlare di Dio, tantochè in un giorno, in cui io l'assisteva, e perchè per breve tratto di tempo io suggeriti con li aveva atti divoti, si voltò verso di me, e mi disse: *Pensieri divoti non ce ne sono?* e si rincorava allorchè gli erano suggeriti atti di amore, e di confidenza. Tollerò le sue penose infermità con pazienza, e domandato dello stato di sua salute rispondeva: *Son morto*: altre fiate: *E' finita*; ed altre simili espressioni, che facevano conoscere esser quella la di Lui ultima infermità. Pronto nel ricevere gli ultimi Sagramenti, e con impazienza aspettava il tempo da riceverli, come accadde, allorchè ricevè il Santo Viatico, ripetendo: *Datemi Gesù Cristo: quando viene Gesù Cristo: Vieni Gesù mio*: e ricevoto il Santissimo Viatico benedisse Alessio Pollio suo Servitore, Fratello Francesco Antonio Romito suo Compagno, li quali glie ne avevano fatta istanza. Benedisse tutti gl' Individui di detta mia Congregazione così del Regno, che dello Stato Pontificio. Benedisse il Capitolo, e la Diocesi di S. Agata de' Goti; le Monache così della suddetta Diocesi, come quelle di Scala, perchè così li fu suggerito. Benedisse poi senz' alcun suggerimento più volte li Padri del Regno, e dello Stato Romano, il Rè, Ministri i Principi, Giudici, Generali, tutti quelli, che dalli Padri Assistenti li venivano sugge-

Postremus Confessarius V. S. D.

§. 187.
Inter virtutum actus mortem expectabat.

§. 187.
Heroica patientia.

§. 188.
Saepius per postremos dies Paenitentiae Sacramentum adivit.

§. 189.
Triduo antequam lethaliter aegrotaret apud Telem conscientiam expiavit.

§. 190.
Cum Deo semper unitus devotos sensus ab assidentibus expetebat.

§. 191.
Suae vitae spem nullam superesse affirmabat.

§. 192.
Viatico munitus solliciti us inhiabat ad Christum.

§. 193.
Congregationi aliisque benedixit.

geri-

geriti, acciò li benedicesse. Benedisse inoltre il Signor D. Giuseppe de' Lignori suo Nipote, il quale da Napoli si era portato quì a visitarlo, e li diede un ricordo con dirli: *salvati l'anima*. Fece conoscere la sua delicatezza nella purità anche in quel tempo, poichè mal volonticri permetteva, che si fossero medicati li vessicatorj alle coscie, e farsi altri atti nelle parti della modestia, le quali quando se li scoprivano per il succennato uso, Egli colla maggior forza procurava ricoprirle colle biancherie da letto, o colla camicia, e talvolta diceva: *non toccate*. Quattro giorni prima della preziosa morte, come ho detto, essendo stato assalito da convulsioni, perdè la favella, ma non già l'uso di sensi interni, facendo atti tali, che indicavano o rassegnazione, o invocazione del divino ajuto, guardando bene spesso o il Crocefisso, che aveva nelle mani, o l'Immagine della Vergine, che aveva nella sua Stanza. Giunto all' agonia non si vidde alcun turbamento nel volto, e nel morire non diede alcun segno; e solo io me ne accorsi fra tanti Padri, che l'assistevano: l'occhè accadde alle ore sedici e mezza del primo Agosto del caduto anno 1787., mentre da noi suoi Individui si recitavano le Littanie della Santissima Vergine.

§. 194.
Nepoti suo animæ salutis monitum commendavit.

§. 195.
De modestia sollicitus sese tegere satagebat.

§. 196.
Placidus expiravit.

Juxta 14. *Inter. Proc. fol.* 678., *et ter. resp.* = Io ho confessato alle volte il Servo di Dio, e l'ultima volta fu trè giorni prima della ultima infermità; nè in tutte le volte, che intesi le sue confessioni, trovai materia di assoluzione, e dove prima veniva agitato da scrupoli, che non avevano alcun fondamento, appena fu sorpreso dalla sua ultima infermità, questi cessarono, e si vidde il Servo di Dio in una tranquillissima pace sino alla morte; onde domandato da me nella sua ultima infermità, se aveva scrupoli, rispose di nò.

§. 197.
Triduo ante ægritudinem Testis ejus audita confessione absolutionis materiam non invenit.

XXII. Testis *Adm. R. P. D. Fabius Buonopane Missionarius Congregationis SS. Redemptoris ann.* 48. *Juxta* 21. *inter. Proc. fol.* 1505. *ter. & seq. respondit* = La morte del Servo di Dio fu accompagnata da precedenti segni prodigiosi, e soprannaturali, ed io ne sono stato testimonio di veduta di uno solamente. Nel giorno 31. Luglio detto anno ad un ora di notte in circa ritrovandomi io unitamente col P. D. Vincenzo Vitale Fiore uno de' nostri Individui, allora di stanza in detta Casa di S. Angelo a Cupolo, dove anche oggi si ritrova, che allora era anche Egli venuto in questa Casa, per la notizia avuta della mortale infermità, assistenti ambedue alla raccomandazione di quella santa Anima, quando io che stavo accanto al letto della parte sinistra del Moribondo, e detto P. Fiore a piè del letto, prendi una figurina, che mai mancava da sopra il letto rappresentante la Madonna della Speranza, di cui da detto Servo di Dio a sua idea fu fatto fare il rametto, sotto di cui vi è il versetto *Spes nostra salve*; e chiamato lo ad alta voce per esser Egli alquanto sordo, li dissi in simili sensi: *Monsignore, ecco l'Immagine di Maria Santissima, in questo punto vi ha da ajutare, ravvivate la confidenza in Lei, raccomandatevi di cuore, avete promessa la di Lei divozione in vita, Ella vi ajuta in morte*. A tali voci il Servo di Dio, che stava già in agonia senza moto, senza favella aprì gli occhi, e li girò attorno alla stanza, e poi fissatili alla detta Immagine, che io in mano teneva avanti la sua faccia, viddi con propri occhi, e manifestamente che il Servo di Dio in contemplare cogli occhi la detta Immagine da me presentatali, divenne in un istante straordinariamente acceso nel suo

De visu.
§. 198.
V. S. D. mors supernaturalibus signis inclarnit.

§. 199.
Agonizanti V. S. D. B. V. Imaginem Testis exhibuit.

§. 200.
V. S. D. in agone positus ad B. V. Imaginem laxatis oculis jucundeque ridens faciem indutæ clara luce radiantem.

volto

volto, le labbra, che prima erano esangui ed illividite, divennero rubicoude, ed accompagnavano un certo giocondo riso in quell'istante, mi apparve il suo volto raggiante; qual veduta io ammirava, e m'ioteneriva, e mi rallegrava, e mi edificava, ed aoche ora nel deporlo persevera, e risveglia quella prima mia ioterna moziooe, siccome accade ancora quante volte me oe rammento. Nello stesso atto il suddetto P. Fiore vidde, e notò lo stesso.

§. 201.
Miro eventu Testis aliique obstupuere.

Concordant in Proc. Apost. Nuc. X. Testis fol. 848. *& seq. XIV. Testis fol.* 1096. *ter. in fin. & seq. & fol.* 1136. *XXII. Testis fol.* 1271. *& seq. XXV. Testis fol.* 1433. *& seq. XXIX. Testis Proc. fol.* 1696. *ter. & seq. XXXI. Testis fol.* 1879. *XXXII. Testis fol.* 1929. *ter. fol.* 2008., *& seq. XXXVI. Testis fol.* 2356. *XXXVII. Testis fol.* 2446. *ter. & seqq.*, *& fol.* 2540. *XXXVIII. Testis fol.* 2722. *& seqq. XXXIX. Testis fol.* 2738. *XLI. Testis fol.* 2796., *XLII. Testis fol.* 2835. *& seq.*, *XLIV. Testis fol.* 2466. *ter. XLV. Testis fol.* 3130. *ter. & seqq. XLVII. Testis fol.* 3179. *L. Testis ex officio fol.* 3243. *LII. Testis ex off. fol.* 3308.

Ex Proc. Apost. S. Agathæ Testis I. Proc. fol. 598. *Testis II. Proc. fol.* 334. *Testis III. Proc. fol.* 627. *ter. IV. Testis Proc. fol.* 730. *VII. Testis Proc. fol.* 855. *ter. IX. Testis Proc. fol.* 530. *XII. Testis Proc. fol.* 1203. *ter. XXI. Testis Proc. fol.* 1578. *& seqq. XXVI. Proc. fol.* 1740. *XXXVI. Testis ex officius Proc. fol.* 1972.

Ex Processu Ord. Nuceriæ Paganorum I. Testis Proc. fol. 189. *II. Testis Proc. fol.* 353., *& seq. IV. Testis Proc. fol.* 527. *ter. VII. Testis Proc. fol.* 674. *ter. VIII. Testis Proc. fol.* 689. *ter. XI. Testis Proc. fol.* 925. *& seqq.*, *& fol.* 957., *& seqq. XVI. Testis Proc. fol.* 1361. *XXII. Testis Proc. fol.* 1567. *XXIV. Testis Proc. fol.* 1590. *ter.*, *& seq. XXVIII. Testis Proc. fol.* 1685. *ter. & seqq. XXIX. Testis Proc. fol.* 1721. *aliique plures.*

DE MIRO CONCURSU AD FUNUS

Num. 35.

Ex Processu Apostolico Nucerino

V. Testis *Fr. Alexius Pollio Laicus Congreg. SS. Redemptoris, & V. S. D. FAMULUS PER POSTREMOS ANNOS* 25., *ann.* 54. *circiter*, *juxta* 34. *Interrog. Proc. fol.* 408. *respondit* = So per causa di scienza, perchè testimonio di veduta, che non appena si seppe la morte del Ven. Servo di Dio, dal segno funebre delle campane di tutte le Chiese di questa Città, che fu straordinario il oumero del popolo di ogni ceto, grado, e condizione, che corse per vedere il cadavere del Ven. Servo di Dio portato processionalmeote da quattro Rettori delle oostre case, cioè della casa de' Pagani, de' Ciorani, di Caposele, ed Iliceto coo cotta, nella Chiesa di questa Casa di San Michele, accompagnato dal Capitolo della Cattedrale di questa Città, dal Clero Secolare, e Regolare, da tutti gl'individui di sua Congregazione, da'govcroanti di questa Città, tra uno straordinario popolo, e situato il cadavere in Chiesa sopra una castellana carica di accese torcie, se li celebravano i funerali dal Capitolo, e Clero, celebrando la Messa di requie, il Reverendissimo Vicario Generale Archidiacono Don Giovanoi Battista Villani, dopo secondo il prescritto del Rituale Romano, dalle Digoità, e Capitolo, se li fecero

De visu

§. 1.
Vulgato V. S. D. obitu ingens confestim factus est hominum concursus.

§. 2.
V. S. D. Corpori a Capitulo, totoque Clero Exequiæ peractæ.

§.3. *Funebri oratione ejus virtutes celebratæ,*

le quattro assoluzioni intorno al Feretro, conchiudendosi coll' orazione funebre recitata da Don Fortunato Pinto, allora Canonico della Chiesa Arcivescovile di Salerno, ed ora Vescovo di Tricarico; il concorso del popolo cominciò da che intese l'infermità mortale del Servo di Dio, non lasciando in tutto il decorso dell'infermità sua, persone di ogni grado, e condizione, e costituite in Dignità ecclesiastica, come ho deposto nell'Interrogatorio 33. di venirlo a visitare, e per evitare qualche inconveniente nel tempo, che si tenne in Chiesa esposto il suo cadavere, per la gran moltitudine di gente, che facevano a gara per toccare corone, rosarj, abitini sopra il benedetto cadavere, spargendo fiori su lo stesso, e ripigliandoseli, e raccogliendo la cera, che cadeva dalle torce, si fè venire apposta un corpo di cavalleria per custodire l'ingresso della Chiesa, e della Portaria, non essendosi fatto, o scritto cosa ditettamente, o indirettamente, o detta per eccitare, mantenere, e far crescere il sopracennato concorso sparso, e dilatato dalla sola fama della santità del Ven. Servo di Dio, non essendovi stata persona d' ogni eccezione maggiore, che non facci continuo elogio alle sue virtù.

§.4. *Concursus ab agritudinis initio usque ad ejus tumulum perseveravit*

Juxta 35. Interrogator. Proc. fol. 409. respondit = Sò di certa scienza, perchè testimonio oculare, che il cadavere del Ven. Servo di Dio nella sera del Giovedì susseguente alla sua morte, alle ore due della notte, collocato dentro due casse una foderata di piombo, e situata dentro un'altra di legno, standovi presente il Vicario Generale, Cancelliere della Curia Vescovile, il Magistrato, e Cancelliere di questa Città, ed altri Preti, e galantuomini, ebbe il sepolcro nella Chiesa di S. Michele, chiuse le casse con tre chiavi, e dodici Sigilli, delle quali una fù data a Monsignor Sanfelice Vescovo di Nocera, che la consegnò al Principe di Pollaca, Don Giuseppe Capano, che venne in nome del Signor Don Giuseppe di Liguori Nipote del Ven. Servo di Dio, l'altra al Sindaco di questa Università, e l'ultima si conserva da'Padri di questa nostra Congregazione. la forma del Sepolcro del Ven. Servo di Dio, e bislunga scavata a piana terra nella parte dell'Epistola dell'Altare maggiore, e poco discosto dal medesimo Altare, non essendo stato in oggi ammosso dall' istesso luogo, ne attorno, o sopra il medesimo ho osservato sin oggi qualche cosa, che sappia di publico Ecclesiastico Culto.

§.5. *V. S. D. Cadaveri corollas admovere quisque certabat*

§. 6 *Ad arcendam populi vim militari coborte opus fuit*

§.7 *Postridie obitus cadaver Sepulcro traditum est*

§.8. *Sepulcri descriptio.*

Super 365. Art. Proc. fol 577. dixit = Non si diede col suono della campanella di questa Chiesa di S. Michele, segno della morte del Ven. Servo di Dio, per tenerla occulta, mandandosi fra questo tempo a chiamare la Truppa per situarla alla porteria di questa Casa, come si fece, e preparatosi in cataletto decente, verso le ore venti, e mezza si trasportò il cadavere nella Cappella dell'Immacolata Concezione processionalmente da tutti i Padri sì del Regno, che dello Stato, che si trovarono in questa casa, ciò fatto si diede il segno della campana, e Monsignor San-Felice Vescovo di questa Città ordinò, che tanto nella sera, che nella mattina susseguente si fossero sonate tutte le campane.

§.9. *Ad impediendum ingentem populi concursum V. S. D. mortem aliquandiu celavere Alumni,*

§.10. *V. S. D. Cadaver ad devotionem excitabat astantes.*

Super 366. Art. Proc. fol. cit. ter. dixit = Sò di certa scienza, che il cadavere del Ven. Servo di Dio, si tenne esposto dalle ore venti, e mezza del Mercoldì, in cui morì sino alle ore due della sera del Giovedì, movendo a divozione, e tenerezza chiunque lo mirava già morto, con mantenersi sino al Sepolcro flessibile, e con volto bianco, e giulivo.

§.11 *Mira cadaveris flexibilitas.*

VI. Te-

VI. Testis *Rmus Dominus Cajetanus Fusco Canonicus Archipresbyter Cathedralis Triviricensis, annor.42. circiter, juxta 34. Interrog. Proc. fol.604. ter., & seq. respondit* = Come testimonio oculare depongo, che furono celebrate solenni esequie al defonto Servo di Dio in questa Chiesa di S. Michele, si celebrarono più Messe piane, *præsente corpore* nella Cappella dell'Immacolata Concezzione, dove stiede esposto il sagro deposito dal Vespero del Merceoldì sino alla mattina del Giovedì seguente, e nel quale Mercoldì dopo i Vesperi, vennero a cantarle l'Offizio, e libera, il Clero secolare di questa Città, tra quali ci fui anch' io, e varj altri Ordini Regolari. In tutto questo tempo, che stiede esposto in detta Congregazione il sagro deposito vestito alla Pontificale, vi fu tanta la calca delle genti di ogni stato,ceto,e condizione paesana,e forastiera,che bisognò mettere le guardie militari alle porte per timore di qualche sconcerto, poichè ognuno faceva gara di toccarlo con corone, figure, berrettini, ed altro, e stimavasi beato chi poteva avere un fiore, di cui era asperso il cadavere. Quindi coll'intervento di questo Monsig. Sanfelice, Reverendo Capitolo della Cattedrale, Clero, e Magistrato, ed altri galantuomini, e con più guardie militari, fu portato processionalmente nella Chiesa sulle spalle, da quattro Rettori delle quattro case Nocera, Ciorani, Ilicèto, e Caposele: dove esposto sul Feretro se li cantò solenne Offizio dal Capitolo, e Clero, se li celebrò la Messa solenne di requie dal Rmo Arcidiacono Don Gio: Battista Villani Vicario Generale, ed ora Giudice Delegato della Causa, e dopo fatte le quattro solite assoluzioni intorno al Feretro a norma del Pontificale Rumano, si conchiuse la lugubre funzione coll'orazione panegirica recitata fra folto concorso di gente dal Rmo Don Fortunato Pinto Canonico Salernitano; ed ora Vescovo di Tricarico.

Juxta 35. Interrogator. Proc. fol.608., & seq. respondit = Terminate le solenni Esequie della mattina, non cessò, anzi vieppiù s'accrebbe il concorso, e la folla a vedere, e baciare, e toccare il sagro deposito, come io ne sono testimonio oculare, e beato si reputava colui, che almeno poteva avere un residuo di cera, che scorreva dalle torcie della magnifica Castellana, e questo durò sino alla sera del Giovedì due Agosto, qualora si pensò di dare sepoltura al benedetto cadavere. In fatti presente il Magistrato, Canonici, Preti, Cancelliere della Città, galantuomini, e altre persone col Rmo predetto Signor Vicario Generale, fu collocato il santo cadavere dentro due casse, la prima foderata di lamina di piombo chiusa con tre chiavi, una delle quali si consegnò al Magistrato di questa Città, l'altra al Principe di Pollica per passarla in mani di Don Giuseppe Liguori Nipote del Servo di Dio, e l'altra a questi Padri, e munita di più Sigilli della Revereodissima Curia della Città, e di questa casa, e quale Cassa poi si ripose dentro l'altra di legno serrata con più chiodi; ma come che io mi trovai presente a tutto il fin'ora operato, e fatto, mi ricordo bene, che in tutto questo tempo il santo cadavere, non diede verun' orrore di morte, secondo il solito de'cadaveri, ma si mantenne sempre palpabile, flessibile, e con un volto florido, e bello, che dava divozione a chiunque lo vedeva, e questo a dispetto del morbo cacocrenoso, di cui era morto, e de' caldi eccessivi, che correvano in quei tempi, come lo notarono tutti gli astanti. Fu poi detta cassa riposta in un fosso appostatamente scavato in Corno Epi-

De viru

§.12.
V.S.D.Cadaveri celebrantur esequiæ.

§.13.
Populi concursus adeo ingens ut militibus opus fuerit.

§. 14.
Coronas imagines flores V.S.D.Cadaveri admovere quisque certatim nitebat.

§.15.
V.S.D. Cadaver Antistes Capitulus Relig,osi omnes, aliique solemniter comitantur.

§ 16.
Oratione funebri parentalia decorantur.

§.17.
Devotorum concursus major evadebat.

§ 18.
Frustula a cæreis manantia ut reliquias sumebant adstantes.

§ 19.
Die secunda Augusti cadaver humo traditur.

§.20.
Miram cadaveris flexibilitatem admirabuntur Testes

§.21.
Idem profitebuntur adstantes.

§.22.
Sepulcri Inscriptio.

stolæ dell'Altare maggiore in piano terræ coverto con pietra di marmo, con questa semplice iscrizione, *Hic jacet Corpus Illmi, & Rmi D. Alphonsi Mariæ de Ligorio Fundatoris Congregationis SS. Redemptoris, ac olim Episcopi S. Agathæ Gothorum.*

De visu

§. 23. *Ob populi multitudinem militibus appositis in Ecclesia S. Michaelis V. S. D. cadaver, exponitur.*

IX. Testis *Admodum R. P. D. Paschalis Caprioli Missionarius Congregationis SS. Redemptoris, annor. 69. circiter, juxta 33. Interr. Proc. fol. 721. respondit* = Si chiamò tutta la Communità verso le ore venti, e mezza di detta giornata, e si portò processionalmente in questa Cappella inferiore dell'Immacolata Vergine Maria, che stà in piano nella nostra Casa di S. Michele, indi venuti i Soldati di Cavalleria per riparare qualche disordine, per la moltitudine del popolo, si espose a vista di tutti, e vestiti di cotta tutti gl'individui della casa si cantò l'Officio de' defonti, e nel mentre, che si recitava tale officio, ecco un gran concorso di popolo venuto a venerare il sagro cadavere per avere inteso sonare a mortoro le campane di tutte le Chiese di questa Città Secolari, e Regolari, e questo concorso non fu procurato da veruno appositamente, ma bensì provenne dall'alto concetto della santità, e virtù, in cui ogn'una persona letterata, e nobile, ecclesiastica, e laica teneva il Ven. defonto, e perciò tutti dicevano è morto il santo, andiamo avedere il santo: e quindi si vidde la gente di ogni ceto, età, sesso, e condizione non solo di questa Città, e Casali, ma ancora la mattina susseguente del Giovedì si vidde in questa nostra casa col suo spiazzo interiore ripiena di gente di paesi circonvicini, i quali facevano a gara di toccare il Ven. Cadavere con fiori, corone, abitini, rosarj, immagini di santi, per poi ripigliarseli con somma divozione, cercavano pezzetti delle sue vesti, e di altre cose da Lui usate, e beato chi poteva avere una stilla di cera, che cadeva da torce accese attorno al Feretro, o un fiore di cui era asperso, e questa fama di santità, e concetto della certa salvazione del Servo di Dio, non solo non svanì subito, ma bensì cresceva di momento in momento, per cui a momento si avanzava il concorso: e tutt'ora persevera costantemente.

§. 24. *Ejusdem populi concursus factus est ingens.*

§. 25 *Sanctus appellabatur ab omnibus*

§. 26 *Cives, & exteri concurrebant*

§. 27 *Vestium reliquias devoti quærebant*

Juxta 34. Interrogator. Proc. fol. 722., & seq. respondit = Dopo recitato l'Officio mortuale da noi individui non solo di questa casa, ma ancora di varie altre delle nostre case, anche di Bocveoto, che erano accorsi alla notizia dell'ultima infermità del Servo di Dio, e si erano anche trovati presenti alla sua preziosa morte. Io come testimonio oculare depongo, che vennero di mano in mano i Regolari di varj Conventi di questa Città, a cantare intorno al sagro Feretro lo stesso Officio mortuale, e dopo di essi venne il Clero secolare in corpo a fare il medesimo pietoso Officio, per la benedetta anima del Servo di Dio in questa medesima Congregazione della Concezzione, venuti tutti per la particolar divozione, che portavano al Servo di Dio senza veruno nostro precedente avviso, e trattanto vieppiù seguitava il concorso delle genti a venerare il benedetto deposito, sicchè a stento si potè serrare all'ora tarda della sera la porteria di questa Casa. Ma la mattina seguente si dovè riaprire ben presto per sodisfare lo stermioato concorso della gente, che la notte era venuta da paesi circonvicini. Si celebrarono moltissime Messe presente corpore in tre Altari disposti nella medesima Congregazione, dopo delle quali cominciò ad ordinarsi la funebre processione. Precedevano i nostri individui in abito negro, dopo seguiva tutto questo Clero in corpo, e do-

§. 29 *V. S. D. cadaveri a Clero Secolari, & Regulari mortuorum officia persolvuntur*

§. 30 *Populi concursus magis, ac magis augebatur*

§. 31 *Ad V. S. D. cadaver visendum devoti concurrerant, & exteri*

e dopo il Reverendissimo Capitolo della Catedrale, con Monsignore Illustrissimo Don Benedetto Maria Sanfelice, che volle anche onorare il Servo di Dio in abito pontificale con torce a quattro lumi in mano, ed il benedetto cadavere fu levato da sopra le spalle da quattro Rettori delle nostre case vestiti di cotta, tra quali io fui uno, come Rettore de' Ciorani. Portavano i quattro fiocchi della coltre funerale i quattro eletti di questa Università de' Pagani, mentre gli altri portavano le torce in mano; Indi seguiva la truppa militare comandata dal Signor Colonnello Marchese Don Giovanni Gualenghi, ed altri Ufficiali, che vollero onorare la memoria del Servo di Dio, e finalmente veniva appresso uo folto popolo di ogni ceto, stato, e condizione. In questa guisa fu portato processionalmente il benedetto cadavere per avanti lo spiazzo di questa casa nella nostra Chiesa di S. Michele, dove riposto sopra il Feretro ornato di lumi, e medaglioni si cantò solennemente l'Officio mortuale dal Rmo Capitolo, e Clero; indi si celebrò la Messa solenne di requiem dal Rmo Signore Archidiacono, e Vicario Generale Don Gio: Battista Villani, ora Giudice Delegato di questa Causa, mentre Monsignore Illmo assisteva dal Coro di detta Chiesa, non potendo egli offiziare a cagione delle sue indisposizioni, e male d'occhj, ed estremo calore, che era nella detta Chiesa a cagione de' lumi, e del fiato delle genti, e per essere la Chiesa angusta. Quindi si recitò dopo la Messa l'Orazione funebre dal Rmo Sig. Don Fortunato Pioto, Patrizio Salernitano, e Canonico della Metropolitana, ora Vescovo di Tricarico tra un scelto uditorio, e si conchiuse colle cinque Assoluzioni, prescritte dal Pontificale Romano intorno al Sagro Feretto, e dopo a stento si chiuse la Chiesa per lo sterminato concorso della gente. Restato io colle Guardie de' Soldati, ed un Fratello Laico dentro della medesima Chiesa, nel mentre che un Pittore venuto a posta da Napoli, senza essere chiamato da noi a ritrarne il Ritratto, e dopo questo ci fù un' altro, che ne volle fare la maschera, fra questo tempo ritornati dalla tavola alcuni de' Canonici, ed Individui, ed altri Forastieri cercarono d'avere o de' capelli della testa, siccome fecero quelli Soldati di guardia, ed io ce li diedi oltre delle altre divozioni delle sue vesti. Apertasi la Chiesa nel giorno si vidde venire una gran quantità di gente di Città, e Paesi vicini, moltissime carrozze, calessi, ed altre sedie di ogni ceto, stato, e condizione di persone, tutti a venerare il Sagro Cadavere, e tanti furtivamente, non temendo le guardie de' Soldati, che stavano attorno del Feretro, toglievano delle particelle delle sue vesti, dei fiocchi della coltre, finanche i moccoletti delle cere, che stavano continuamente accese intorno al benedetto Cadavere, e tutti ne uscivano ammirati, divoti, e compunti colle lagrime agli occhi in vedere quel sagro Cadavere con una faccia non già di morte, ma di vivo Angelo in carne, che spirava divozione, e quel che fù di maggior meraviglia, come in aver fatta la maschera nella mattina, siccome abbiamo detto, si fece una piccola escoriazione nel naso, da cui ne usciva sangue, che molte persone per divozione andavano a bagnare i fazzoletti, e quella piccola piaghetta si mantenne sì viva, e fresca insino, che fù posto nella Cassa sepulcrale. Nè da noi si fece invito di gente nè collo scritto, nè colla voce, ma tutto avvenne per la fama della santità del Servo di Dio, e per pura divozione.

§.32
V.S.D. cadaver Antistes, Capitulus, Religiosique omnes solemniter comitantur

§.33
Solemnis atque funebris comitatus descriptio

§.34
Funeralis apparatus, & parentalium solemnitas

§.35.
Cum Oratione funebri parentalia explentur.

§.36.
Expleto Funere ob ingentem Populi multitudinem Ecclesiæ Fores vix claudi potuere.

§.37.
V. S. D. Reliquias devoti quærebant.

§.38.
Vicina oppida, ac Civitates e suis ædibus exulsæ

§.39.
Vestium frustula furtim ablata uti Reliquias devoti celebant.

§.40.
In V. S. D. Cadavere Angeli viventis faciem demiratabantur adstantes.

§.41.
Una devotionis causa, ac sanctitatis fama moti Populi concurrebant.

Juxta

Juxta 35. Inter. Process. fol.724. terg. respondit = Essendo già passate le ore 24. del medesimo giorno di giovedì due Agosto, per ordine di Monsig. Sanfelice Vescovo di questa Città, presente tutta la Curia Vescovile, Maggistrati di detta Città, altri Preti, e Galantuomini, Chirurgo, e Medico, e Cancelliere, e Notaro della prefata Università, e Giudice a' contratti, ed altri pochi soggetti di questa Casa fu riportato segretamente per la porta della Sagristia colle porte di fuori chiuse custodite dalle Guardie Militari il benedetto Cadavere nella stanza terrena di udienza, contigua alla Cappella della Concezzione &c. levateli la pianeta, ed altre vesti Pontificali, io, ed il suo Servitore lo collocassimo nella cassa di legno foderata di lamina di piombo, restato col solo Camice, e Stola violacea, Croce pettorale, Anello, e Pastorale di legno inargentato, ed io presi la sua destra, e li feci fare il segno della Croce, che liberamente fece attesa la sua flessibilità, ed io stesso le accomodai le braccia, i piedi, e la testa non già come gli altri Cadaveri duri, intisichiti, ma flessibile, e bello colle gote vermiglie, come se placidamente dormisse, e chiuso in quella, fu suggellata con più suggelli di questa Casa, di questa Università, e della Rm̃a Curia, e chiusa con tre chiavi, una delle quali fu lasciata al Rettore di questa Casa, l'altra fu consegnata al Magistrato di questa Città, e l'altra finalmente fu data al Signor Principe di Pollica Capano Orsini, per trasmetterla a Don Giuseppe Liguori suo Nipote, il quale me l'aveva chiesta. Questa medesima cassa fu riposta dentro un'altra cassa di legno ferrata di più chiodi, secondo se ne feceso gli atti publici dal Notajo Cancelliere presente, e quindi fu riposta nel fosso appostatamente scavato in Corno Epistolæ dell'Altare Maggiore.

§.42. *Exanime V. S. D. Corpus plumbeo includitur loculo*

§.43. *Mira Cadaveris flexibilitas.*

§.44. *Forma, locusque quo V. S.D. Corpus humatum est.*

Juxta 37. Interrog. Process. fol.729. terg. Respondit = Dopo sepellito il Ven. Servo di Dio, il giorno appresso, che fu il Venerdì 3. Agosto, quando di nuovo tutto il Clero Secolare di questa Città in corpo cantò solenne Officio, e Messa *in die tertio* con un'altra Orazione funebre recitata da un nostro Padre, ora fuori di Congregazione, Vennero moltissimi Forastieri di Napoli, di Salerno, e di Cava, anche di Sarno, ed altre Città di ogni condizione anche nobile, e restarono delusi per aver ritrovato già sepellito il Servo di Dio, onde se ne ritornarono dolenti, e tanto si consolarono, perchè venne loro donato qualche pezzetto degli Abiti del Servo di Dio.

§.45. *A Civitatis Clero Saculari die postero cum oratione funebri parentalia reiterantur.*

§. 46. *Multitudo copiosa ex finitimis Civitatibus V. S. D. Corpus humatum reperiens Reliquias sibi adsportari tategit.*

De visu

XXX. Testis *Adm. Rev. P. Nicolaus Mansione Consultor Generalis Congr. SSmi Redemptoris annor. 56. circ. juxta 34. Interrog. Proc. fol. 1781. respondit* = Come testimonio oculare, ritrovandomi io allora Rettore locale in questa Casa di S. Michele, depongo, che non appena fu udito il segno della morte del Servo di Dio da tutta questa Città, che anzi subito volò per altri Luoghi circonvicini, ed anche distanti, fu fatto un concorso sì straordinario di gente di ogni ceto, e condizione a vedere il trapassato Servo di Dio, il cui Cadavere vestito alla Pontificale, si era esposto sopra una Castellana nella Congregazione della SSm̃a Concezzione, in pian terreno di questa Casa, che io venni costretto mandare a prendere più Soldati della Real Cavalleria, dimorante nel Quartiere di questa Città, per ovviare qualche inconveniente, che poteva accadere, per l'esterminata folla della gente, che come torrente cresceva da mano in mano. Nel dopo Vespro venne il Clero Regolare, e Secolare a cantare l'Officio mortuale secondo il loro ordine, e si suonavano a mortorio le Campane delle Chie-

§.47. *V. S. D. Morte vulgata statim ingens Populi multitudo incurrit.*

§ 48. *Ad arcendam Populi vim cohorte opus fuit.*

§. 49. *Defunctorum officia persolvuntur ab utroque Clero.*

Chiese Secolari, e Regolari in questa medesima Città, trattsnto dalla gente aeeorsa era ioccato il sagro Cadavere coo Corone, Rosarj, e beato si stimava colui, il quale avesse potuto avere un fiore, di cui era asperso il sagro Cadavere, una mica di cera, che seorreva dalle toreie acccse d' iotorno, o qualche pezzetto di qualche eosa usata dal Servo di Dio. Nè mi costa, che siasi fatta, o scritta alcuoa cosa per muovere la gente a concorrere a' Funerali del defonto Servo di Dio, ma tutto avvenne a caggione della sonora fama di Santità, con cui visse, e morì il Santo Prelato. La mattina seguente dopo essersi celebrate più Messe piane nello stesso Oratorio della Congregazione preseote Cadavere, fu trasportato sopra le spalle di me, e di altri tre Rettori delle Case, vestiti di Cotta, coll' intervento del Clero Regolare, e Secolare, Rmo Capitolo della Cattedrale, e dell' Illmo Vescovo di questa Città Doo Benedetto Maria de' Monti Ssn Felice, del Msgistrato di qoesta Università, ed altri Galantuomini, e Truppa di Sua Maestà, collo stesso Colonnello D. Giovanni Gualenghi, collocato sulla Casiellana di questa Chiesa, si cantò l'Officio mortuale dal detto Rmo Capitolo, celebrò solenoe Messa di Requiem il Rmo Signor Vicario Generale Archidiacono Don Gio: Battista Villani, ora Giudice deputato di questa Causa, e fatte solite einque assoluzioni dalle Dignità, e Canonici intorno al Feretro a norma del Pontificale Romano, si conchiuse coll' Orazione funebre recitata dal Rmo Signore Don Fortunato Pinto Canooico Saleroitano, ed ora Vescovo di Tricarico.

§.50. *Vel ipsas Cereorum gutas reliquiæ loco quisque certatim avebat.*

§.51. *Sequenti mane Sodalibus, & utroque Clero solemni pompa incedentibus in S.Michaelis Templo translatum est.*

§.52. *In eodem Templo cum oratione funebri parentalia celebrantur.*

XXXII. Testis *Adm.Rev.P.D.Nicolaus Grotto Missionarius Congregationis SSmi Redemptoris annor. 67. juxta 35. Inter. Proc fol.1931. terg. respondit* = Stiede insepolto il Cadavere benedetto, come a me costa di testimonio di veduta per tutta la giornata del Giovedì, sempre attorniato di folto numeroso Popolo, che eresceva a momenti, ed a schiere, dieendosi, *che era morto il Santo, andiamo a vedere il Santo*, e fra questi ancora un esperto Pittore Napoletano, per cavarne il Ritratto, come fece con molto suo guadagno in quella Metropoli, avendooe avuto a ritrarre moltissime copie, e tratanto quel sagro Cadavere si mantenne sempre palpabile, e bello fino alle due della notte del medesimo giorno seeondo di Agosto, a dispetto dell' Infermità maligna, e teodente alla corruzione, eoo cui era trapassato, e dell' eccessivo caldo, che eorreva in quei giorni, per cui da tutti fu stimato prodigio. Venne chiuso il sagro Deposito preseute il sopradetto Rmo Monsignor Vicario Geoerale, Capitolo, Clero, e Magistrato, ed altri del ceto Nobile di questa Città in due casse una foderata di lamina di piombo setrata con tre chiavi, una delle quali si diede al Principe di Pollica Capano Orsini, per darla al Signor Don Giuseppe Liguori suo Nipote, l'altra si diede al Magistrato di questa Città, e l' altra restò a questa nostra casa, sugellata ancora eon più sugelli, e della Rma Curia della Città, e di qnesta nostra Casa di S. Michele, e l' altra di legno serrata con più chiodi, e eosi venne seppellito in detta nostra Chiesa in piano terræ, appositamente scavata in cornu Epistolæ dell' Altare maggiore eon lapida di marmo, con questa semplice iscrizione = *Hic jacet Corpus Illustrissimi, & Reverendissimi Domini Alphonsi de Ligorio Fundatoris Congregationis SSmi Redemptoris, & Episcopi S.Agathæ Gothorum.*

De visu

§. 53. *Obiisse Sanctum universalis vox erat.*

§. 54. *Mira Cadaveris flexibilitas.*

§. 55. *Plumbeo loculo includitur.*

§.56. *V.S.D. Corpus humo traditur.*

§.57. *Sepulcri Inscriptio.*

XLIII. Te-

XLIII. Testis *Rev. D. Carolus Desiderio Presbyter, & Missionarius Secularis Nuceriæ ann* 67.76. *circ. juxta* 34 *Interrog. Proc. f.*2895. *terg. respondit* = Mi ricordo bene, come testimonio oculare, che subito sparsa la nuova della preziosa morte del Servo di Dio, si vidde uo numeroso stuolo di genti di ogni ceto, e condizione tanto Laiche, che Ecclesiastiche, concorrere a vedere il suo benedetto Cadavere, che i Padri avevano collocato sopra un Feretro, e vestito Pontificalmente, nella Cappella della Santissima Concezzione; gl' Artieri serrarono le botteghe per accorrere al pio spettacolo, ed accorsero anche Genti de Paesi circonvicini con tanta folla, che i Padri furono costretti a chiamare i Militari di questo Real Quartiere, per impedire qualche disordine, e per custodire il sagro Deposito, per non fare straziare a pezzi i sagri Abiti, attesa l'opinione di Santità, in cui vi era uniuersalmente, e fermamente tenuto, onde è appena si contentavano di averne un fiore, di cui si era asperso il detto sagro Cadavere, o di un minuzzuolo di cera, che scorreva da torce accese: Anzi la più parte anche di Ecclesiastici, e Nobili toccava il santo Cadavere con Corone, Rosarj, Medaglie, Abitini, e Figurine, e portavano anche de mazzetti di fiori, per applicarli al santo Deposito, e conservarseli come preziosa Reliquia, ed io, che stava presente, più volte dovei saltre sul Catafalco, per toccarlo con predetti fiori, ed altre cose di sopra, per così contentare la pia divozione della Gente, la quale non voleva partire, se prima non ne riceveva qualche Reliquia per se, o per altre Persone, che non poterono intervenire, e beato chi poteva conseguire un minuzzolo delle sue vesti. Trattanto vennero tutti i Regolari di questa Città in corpo, e dopo essi il Clero Secolare, a recitare partitamente le Preci funebri del Rituale Romano, e fra questo mentre seguitava ad avanzarsi il concorso fino all' ora tarda della sera, sicchè a stento questi Padri poterono serrare le porte per poi aprirle prima dell' aurora del giorno seguente Giovedì, doe di Agosto; vedendosi tra tanto nella notte medesima, le Genti de convicini Paesi venire in Processione cantando Rosarj, a tale, e tanto che assai prima del giorno si vidde il largo di questa Portaria tutto ripieno di Genti anziose di vedere il defonto Servo di Dio, cercandoli grazie, e portando infermi per ottenerne; e molte Persone se ne ritornarono magnificando Dio per avere ottenute quelle grazie, che desideravano, come tra gl' altri, che io mi ricordo, un Fanciullo di due anni in circa chiamato Gioseppe Fusco Nipote del Sacerdote D Gaetano Fusco, e figlio di Tommaso Fusco, e Chiara Tortora, il quale essendo disperato da Medici per una febre acuta, ed altri malanni sintomi, al tocco del santo Cadavere, riacquistò immediatamente la sanità, tanto che se ne potè ritornare con suoi medesimi piedi nella Casa, benchè fanciullino di tenera età, e dopo una malattia così grave, come lo potranno deporre la medesima sua Madre Chiara Tortora, ed il suo Zio, ora Arciprete di Trivico D. Gaetano Fusco. Tra tanto sull' ora di terza del detto Giovedì si fece l'Esequie del Ven. Servo di Dio Alfonso Maria di Liguori, coll' intervento di Monsignor Illmo, e Rmo Benedetto Maria Sanfelice, e suo Rmo Capitolo della Cattedrale di questa Città, e col Clero Secolare, e Regolare, e coll'assistenza della Truppa, Officialità, e tutto il Magistrato di questa Città, ed altri Galantuomini, tra uno sterminato concorso di Popolo.

dopo

§.58. *Cujuscumque generis homines V. S. D. turmatim ad Ejus funus confluxere.*

§.59. *Ad coercendam Populi multitudinem opus fuit Militibus.*

§ 60. *V. S. D. Reliquiæ expostæ labantur ab omnibus.*

§.61. *Pluribus, Corollis, Imaginibus V. S. D exanime Corpus devoti tangere satagebant.*

§. 62. *Ab utroque Clero recitantur preces.*

§.63. *Finitimi Populi agmine infrueto, ad Eum venerandum convenere.*

§ 64. *Ægrotus Puer in V. S. D. Cadaveris conspectu positus ipsumque tangens convaluit illico.*

§.65. *Ab utroque Clero solemnes peraguntur Exequiæ.*

dopo essersi celebrate moltissime Messe piane di Requiem presente Corpore nella prefata Congregazione dalla SSma Concezzione: Fu portato il santo Cadavere sulle spalle di quattro Rettori delle respettive Case della Congregazione per avanti la medesima Casa di S. Michele nella predetta loro Chiesa, dove cantatosi il solenne officio di Requiem dal Rmo Capitolo, e celebratosi Messa solenne dal Rmo Signor Arcidiacono, e Vicario Generale D.Gio. Battista Villani, ora Giudice Delegato di questa Causa, e fattoli le quattro solite assoluzioni intorno il Catafalco, secondo il prescritto del Rituale Romano si recitò fra folto Letterato, e Nobile Uditorio una bene intesa Orazione funebre dal Rmo Signor D. Fortonato Pinto Canonico Salernitano, ed ora Vescovo di Tricarico, applaudita da tutti universalmente, come io ne sono del tutto testimonio oculare, essendosi anche dovuta trattenere molta Gente fuori di detta Chiesa non capiente, a dispetto del sole ardente; Ne mi ricordo, che per isvegliarsi tal concorso di Gente, si fusse fatto, o scritto, o detto alcuna cosa, ne direttamente, ne indirettamente, ma tutto avvenne da se, e per la sola sparsa voce della morte del Servo di Dio tenuto universalmente da tutti in concetto fermo di Santità.

§.66. *Iisdem comitantibus V. S. D. Corpus in S. Michaelis Templum solemniter delatum est.*

§.67. *Solemnibus Exequiis funebris oratio finem imposuit.*

§.68. *Ex Sanctitatis Fama concursus factus est ingens.*

Juxta 35. *Inter. Proc. fol.* 2898. *respondit* = Per quanto mi ricordo, come testimonio oculare, e di auditu, stiede il benedetto Cadavere esposto sino alle due della notte del medesimo giorno di Giovedì due Agosto, esposto sul medesimo Catafalco nella Chiesa sempre flessibile, e morbido, come io ne feci l'esperienza più volte, col volto giolivo, e bianco, come fusse stato vivente, con due macchie sanguigne sulle gote, che da me, e da tutti stimate prodigiose, e volendo la Gente, che seguitava a concorrere a folla far toccare Medaglie, corone, ed altro proprisimente sulle cennate rosse macchie, a dispetto della malattia cancrenosa sofferta per più giorni colla Diarrea, e dell' estreme caldo, che correva, che dovevano accellerare naturalmente la dissoluzione. Finchè alle ore due del medesimo giorno presente il predetto Rmo Signor Vicario Generale col suo Signor Canonico Cancelliere, ed altri del Capitolo, e molti altri Sacerdoti, presente anche il Magistrato, e Cancelliere di questa Città, ed altri Signori Galantuomini; fu collocato il santo Deposito dentro una Cassa di Legno foderata di lamina di piombo con dodici Sugelli della Rma Curia Vescovile, di questa Casa di S. Michele, e della Città, e chiusa da tre chiavi, una delle quali si diede al Signor Principe di Pollica Capano Orsino per trasmetterla al Signor D. Giuseppe Liguori Nipote di ambedue, e l'altra al Magistrato, e l'altra a questa Casa; detta Cassa poi venne serrata in altra Cassa più grande di legno, serrata di più chiodi, e così venne collocata in una Fossa scavata a posta in piano terræ in Cornu Epistolæ dell' Altare Maggiore coverta da una Lapide di marmo bislunga con una semplice Iscrizione = *Hic jacet Corpus Illmi, & Rmi D. Don Alphonsi Mariæ de Ligorio Episcopi S. Agathæ Gothorum, ac Fundatoris Congregationis SS. Redemptoris.*

§.69. *V. S. D. examine Corpus flexibile videbatur.*

§.70. *V. S. D. Cadaver Populi multitudo coronis tangere capiebat.*

§.71. *Formo & locus, qua V. S. D. Corpus Sepulcro donatur.*

§.72. *Sepulcri Inscriptio.*

Ex Proc. Apost. S. Agathæ.

I. Testis *Adm. R. P. D. Antonius Maria Tannoja Consultor Generalis Congr. SS. Redemptoris annor.* 70. *circ. Juxta* 34. *Interrog.*

De visu.

Proc. fol. 408. *terg. respondit* = Anche me presente si celebrarono i Funerali al Servo di Dio, ma furono senza veruna pompa nella nostra picciola Chiesa, perchè angusta, e non capace di Castellana o altro. Il concorso del Popolo io che si seppe la sua morte, e sembra, che Iddio publicata l'avesse da per tutto, fu sommo, e straordinario. Concorsero Genti dalla Diocesi di Lettere, Salerno, Cava, Nola, ed anche da Napoli. Non fu mosso questo concorso di Popolo da maneggio alcuni, ma dall' intimo senso, che ogni uno aveva delle virtù del defonto, o come ho detto, fu mosso da Dio. Non furono questi gli Uomini plebei, anzi questi furono i meno, mentre si portarono ad assistere a suoi Funerali, e venerando Canonici, e Gentiluomini da sopra Nocera, e dalle Diocesi già dette, Militari di riguardo, e tra questi il Colonello Falenca. Quattro miglia in distanza venne dalla Badia di Mater Domini de PP. Basiliani il P. Abbate con tutta la Communità. Ci furono Cassinesi della Trinità della Cava, e Camaldolesi, che ritrovavansi nella Terra di Apezi, oltre i PP. Paolotti, i Carmelitani, ed altri Regolari, che non mi sovvengono. Come ho detto non solo non ci fu maneggio per eccitarsi una tal mossa, ma s'impedì da nostri per quanto si poteste, anzi prevedendosi il concorso non si diede il solito segno colla Campana, se non giunse da Nocera per custodire le Porte della Chiesa, e Casa, uno Squadrone di Militari, e mantenersi dovette per tutto che non fu seppellito.

§. 73.
Populi Concursus V. S. D. Morte vulgata ingens

§. 74.
Viri graves ac illustres V. S. D. Corpus venerati sunt.

§. 75.
Ad impediendam ingentem Populi multitudinem V. S. D. mortem aliquandiu celavere Sodales.

Juxta 35. Inter. Proc. fol. 409. *ter. respondit* = Assistendo io a suoi Funerali, sò, che la sera de due di Agosto nel detto anno 1787. si seppellì di fretta verso un' ora di notte, vedendosi, che cresceva, e non potevasi impedire la folla del Popolo di ogni Ceto, vedendosi gente anche da lontani Paesi, e mi fu detto, che ce ne fu anche da Ariano Città di due giorni distante da Nocera.

§. 76.
Die secunda Augusti 1787 V. S. D. Cadaver Sepulcro traditum est.

De visu.

XXI. Testis *Adm. R. P. D. Vincentius Magaldi Congregat. SSmi Redemptoris, & POSTREMUS CONFESSARIUS V. S. annor.* 48. *Juxta 34. Inter. Proc. fol.* 1580. *respondit* = Sò per essere stato presente, che il Servo di Dio un giorno dopo spirato fu portato processionalmente nella nostra Chiesa di San Michele, e solennemente adempiti i Funerali con concorso di Populo innumerabile di ogni condizione, come pure di Monsignor San Felice Vescovo di detta Città, e di tutti gli Ecclesiastici, Secolari, e Regolari, fu recitata l' Orazione Funebre, dall' allora Canonico Pinto di Salerno, ora Vescovo di Tricarico; mentre era sulla Castellana il Popolo, che non solo dalla Città, ma da Paesi circonvicini vi accorreva, e seco portavano i fiori per spargerli sulla Castellana istessa, e desideravano qualche Reliquia del Servo di Dio; e mi sovvenne, che ad impedire qualche disordine, che per la calca del gran Popolo poteva succedere, fu spedente di mettere le Guardie de Soldati alle Porte della Chiesa, e della Casa.

§. 77.
V. S. D. vulgata morte ingens statim fuit hominum concursus.

§. 78.
Funebri Oratione condecorantur Exequiæ.

§. 79.
V. S. D. Reliquias expetebant omnes.

§. 80.
Dei Militibus necesse fuit.

Juxta 35. Inter. Proc. fol. 1580. *ter. dixit* = Adempiti come ho detto poc' anzi solennemente i Funerali, fu posto il Corpo del Venerabile Servo di Dio in una cassa piombata, chiusa con trè Chiavi, e sepolta in luogo distinto, e propriamente in *Cornu Epistolæ* del piano dell' Altare Maggiore della detta Chiesa, su dell'istesso Sepolcro fu posta una Lapide di marmo con iscrizione, dove al presente si ritrova, senza essere stato mai dall' istesso luogo tolto, e riaperto.

§. 81.
V. S. D. Corpus plumbeo loculo includitur atque humo traditur.

Ex

Ex Processu Ordinario Nuceriæ

XI. Testis *Adm. R. D. Bernardus Tortora Parochus S.Felicis Nuceriæ ann.72. super* 199. *Art. Proc. fol.*959., *& seq. dixit* = Dopo seguita la preziosa morte del Servo di Dio Monsignor di Liguori, sò benissimo, e posso con tutta verità deporre per averlo veduto per l'occasione sodetta della vicinanza della mia abitazione a questa Casa di S.Michele, che appena se ne seppe la notizia, a folla concorsero Uomini, e Donne di ogni ceto, e condizione, prima de' luoghi più vicini, alli quali più presto ne giunse la notizia, ed indi successivamente de' luoghi più lontani, e crebbe tanto il concorso del Popolo, che fu necessario mettere le Guardie de'Soldati di Cavalleria,del Reggimento acquartierato in questa Città, per impedire qualche disordine, come io ne fui testimonio di veduta. Viddi ancora, che la gente accorsa per quanto l'era permesso accostarsi intorno al Cataletto, toccava il Cadavere del Servo di Dio, per far toccar corone, abitini, ed altre cose, spargendo anche fiori sopra il medesimo Cadavere, e taluni si contentavano ancora, non potendo avere altro, di prendersi la cera, che scorreva dalle torcie accese intorno al Cataletto. Anzi a motivo di quella circostanza mi trattenni, e nel giorno della morte, e nel giorno seguente per più ore continue in questa Casa di S.Michele, ammirai la gran premura, ed impegno, che dimostravano espresso il P. D. Andrea Villani Rettore Maggiore della Congregazione, persone di rango, e distinzione, come Canonici, Parrochi, Superiori Regolari, e primarj Galant'Uomini di questa Città, e di altre Città circonvicine ancora di avere, e conservare per memoria del detto Servo di Dio qualche pezzetto di Abito, o di altro, di cui si era Egli servito, mentr' era vivo, e non potendosi a tutti soddisfare, restavano al sommo rammaricati, e provava indicibile dispiacere chiunque non riportava si preziose reliquie del medesimo.

De visu

§.82.
Quo magis V. S. D. Mors vulgebatur eo major evadebat concursus.

§. 83.
Ad arcendam Populi vim coborte opus fuit.

§ 84.
V. S. D. Reliquiæ expostulabantur ab omnibus.

§.85.
Ad V. S.D. petendas Reliquias Viri graves doctique accedebant.

XXIV. Testis *Per Illustris D. Joannes Novi Apostolicus, Regiusque Notarius Nuceriæ annor.*77. *Juxta* 11. *Inter. Proc. fol.*1590. *ter., & seq. respondit* = Mentre stava esposto il Corpo del Servo di Dio in questa Chiesa, ove stav' anche io, ed una gran quantità di popolo, che fu nel giorno appresso alla di Lui morte una donna aveste portata una Creatura, non sò se maschio, o femina inferma, e non sò nappure di quale infermità, e che l'avesse posta a vista del Corpo del detto Servo di Dio, e che si fosse immediatamente risanata, onde la Madre piena di allegrezza se l' avcase riportata, ma io per confusione del popolo, e delle voci di allegrezza, che si alzavano, non potei distinguere chi era la donna, e chi era il ragazzo se maschio, o femina, e solo potei distinguere, che la gente si affollava intorno a detta Madre, ed abbracciando la Creatura, facevano atti di congratulazione, e di lode, e ringraziamento al Signore.

§.86.
Ægrotus Puer in V.S.D. Cadaveris contactu positus convalnit illico.

§. 87.
Universa Populi multitudo Miraculum inclamans, gaudioque gestiens, Deo gratias agebat.

Concordant in Proc. Apost. Nucerino X. Testis fol. 849. *ter., & seq. XII. Testis Proc. fol.* 1032., *XIV. Testis fol.* 1097. *XXIX. Testis fol.*1880. *XXXII. Testis fol.*1930. *XXXV. Testis fol.*2323. *XXXVI Testis fol.*2357. *XXXIX. Testis fol.*238. *ter. XLI. Testis fol.*2796. *& seq. XLII. Testis fol.*2835. *ter. & seqq., XLIV. Testis fol.*2967.

ter. & seq. XLVII. Testis fol. 3179. & seq. L. Testis ex off. fol. 3243. ter. LII. Testis ex off. fol. 3308. ter.

Ex Proc. Apost. S. Agathæ Testis I. Proc. fol. 601. ter. & seq. Testis III. Proc. fol 628. IV. Testis Proc. fol. 730. & ter. VII. Testis Pr. fol. 855. ter. & seq. XXI. Testis Proc. fol. 1580. & seq.

Concordant ex Processu Nucerino II. Testis Proc. fol. 336. & seq. XXIV. Testis Proc. fol. 1614. ter. aliique omnes

Num. 36.

DE FAMA SANCTITATIS POST OBITUM

Ex Processu Apost. Nuc.

V. Testis *Fr. Alexius Pollio Laicus Congr. SS. Redemptoris, & V. S. D. FAMULUS PER POSTREMOS ANNOS 25., ann. 54. circ. Juxta 36. Inter. Pr. f. 410. respondit* = Sò ancora di certa scienza, e da persone degne di fede, che non hanno mancato, ne mancano giornalmente sin oggi, si de circonvicini Paesi, e Luoghi distanti venire genti di ogni grado, e condizione a visitare il suo Sepolcro, e per ringraziarlo de beneficj ricevuti per mezzo suo da Dio, con portare cera, ed altri donativi, o quadretti votivi, che si conservano in un luogo separato, e segreto, da nostri individui, consumandosi la cera per il solo Culto Divino, o per implorare, ed ottenere per il suo mezzo quelle grazie, ed ajuti, che li sono necessarj, e questo continuo concorso non solo non si è interrotto, o diminuito, ma cresciuto a dismisura sin oggi.

§. 1. *A locis etiam diffitis ad V. S. D. Sepulcrum dona ferentes devoti concurrunt.*

§. 2. *Ingens concursus ad V. S. D. Sepulcrum crescit in diem.*

Juxta 37. Inter. Proc. fol. cit. ter. respondit = Sò per causa di scienza per esserne testimonio di vedota, che il concorso, che si fà al Sepolcro del Ven. Servo di Dio è continuo, e non mai interrotto, portandosi in questa Casa di S. Michele continuamente persone di ogni ceto, grado, e condizione, che con offerta, o lo ringraziano de beneficj ricevuti, o ne cercano de nuovi.

§. 3. *Aut ad acquirenda beneficia aut pro acceptis gratias agendas plurimi conveniunt.*

XI. Testis *Ad. R. P. D. Joannes Baptista de Costanzo Consultor Generalis Congregationis SS. Redemptoris, & V. S. D. CONFESSARIUS ann. 57. juxta 34. Inter. Proc. fol. 959. respondit* = Non così sentissi la di Lui morte, corsero da Napoli varj Pittori, chi a ritrattarlo, chi a formarne la maschera di cera, onde senza industria dei Padri ne è seguito, che delle fiere hanno smaltito i Mercadanti balle grossissime di figure del Servo di Dio, che sin oggi con verità ascendono al numero di più, e più di ducento mila, ed i divoti han fatti molti, e moltissimi rami l' uno dall' altro diversi, rappresentanti in varie forme il Servo di Dio, ne oggi si può resistere a dispensare delle medesime, venendone richieste dalle più remote parti di questo Regno.

§. 4. *V. S. D. post obitum Imagines maximo sunt in numero diffusæ.*

Juxta 35. Inter. Proc. fol. 959. ter. respondit = Sò di certa scienza ancora, che dopo che per divozione, la gente più culta accorsavi in gran numero di ogni condizione, cui non si potè resistere, l' ebbe tolto chi la piaoera, chi le dalmatiche, chi i guanti, chi i zandali, chi il ciogolo, chi la stola, chi il manipolo, chi la crocetta pettorale, chi l' ancllo, chi li tolse parte della veste Ecclesiastica con esserli rimasto solo il camice, come tempo avanti aveva il Servo di Dio predetto, che sarebbe stato sepellito all' ignudo = *Mi hanno da sepellire pure nudo* = Che quanto sò per publica voce, e fama fu collocato in

§. 5. *Eadem Imagines a diffitis etiam locis enixe expostulantur.*

§. 6. *Vestium frusta Populi decerpentes Eum fere nudum reliquere.*

una

una cassa di piombo aita in un' altra di legno chiusa con dodici chiodi, e tre chiavi, ed altrettanti Sigilli di Monsignor Vescovo di Nocera, della Città, e della Congregazione, con esserne di tutto formato solenne atto per mano di publico, e Regio Notaro di questa medesima Città, e detta cassa col deposito del Servo di Dio, fu trasportata dai principali Galantuomini di questa stessa Città, e collocata sotto il pavimento in *Cornu Epistolæ* dell' Altare Maggiore con lapide di marmo, con iscrizione semplice di questa nostra Chiesa di S. Michele Arcangelo di questo Collegio, al di cui Sepolcro, come ho detto, si è sempre continuato, con interrottamente, il concorso del Popolo, non meno che della gente più nobile delle Città convicine, che di questa nostra Capitale, chi strascinando la lingua per terra della porta della Chiesa sino al sudetto Sepolcro, chi altri genuflessi, e divotamente corvi su di esso, raccomandandosi con fervorose preghiere all' intercessione del Servo di Dio, chi portando de donativi di cere, chi limosine da celebrarsene Messe, in onore della SSma Trinità. Tra questi vi concorrono tutto giorno; io con altri Padri unito ne abbiamo incontrati molti, che ci hanno dimandato andiamo a visitare il santo vostro Fondatore, nè, dove è la Chiesa?

§. 7. *Ad V.S.D. Sepulcrum Populi concursus numquam imminutus.*

§. 8. *Ad Ejus tumulum devoti prosternuntur.*

§. 9. *Anathemata & dona ad V.S.D. Sepulcrum allata.*

§. 10. *Alii Sanctum appellabant*

Juxta 38. *Inter. Proc. fol.* 961. *ter. respondit* = Sò per certa scienza, e per publica voce, e fama, che si in vita, che dopo morto è stato sempre il Servo di Dio per le sue virtù, e doni creduto da tutti un Santo, ascendo tale opinione comune di sua singolare Santità, si dallo spleodore di sue virtù, che da persone sante, savie, ed illuminate, e di ogni eccezzione maggiori per probità, e carattere, che ammiratolo con diligentissima attenzione, lo hanno così caratterizzato, e predicato costantemente: e non già dal volgo, o da interessati, e sospetti. Diffusosi per tutti i Luoghi di questo Regno, e fuori sin dal principio della Fondazione della Congregazione, crescè sempre di giorno in giorno, e tuttavia sin dalla sua ultima infermità senza interruzzione và crescendo, che non si nomina in ogni dove, se non se con la massima divozione il Veo. Servo di Dio.

§. 11. *V. S. D. Sanctitatis fama post obitum viget.*

§. 12. *A viis, tordatisque Viris eadem Sanctitatis fama celebratur.*

§. 13. *Eadem augetur in dies.*

Juxta 39. *Inter. Proc. fol.* 962. *respondit* = Sò di certa scienza, che oe in vita, ne in morte, ne dopo morte di esso Servo di Dio si è scritto, o detta cosa contro di si commune, perseverante fama della Santità del medesimo; ma sò di anzi secondo rilevo dal credito, in cui sempre mai è stato, ed è che molti savj di gran nome, come sò da testimonj degni di fede, hanno detto, che Monsignor de Liguori poteva canonizzarsi senza Processo.

§. 14. *Eidem contrarium nihil unquam visum auditumque fuit.*

XXIII. Testis *Rmus D. Felix Casanova Canonicus Metropolitanæ Amalphitanæ annor.* 71. *juxta* 38. *Inter. Proc. fol.* 1377. *ter.*, *& seq. respondit* = Questa fama poi della sua Santità, si è cresciuta presso tutti i ceti di persone dopo la sua morte, e tutti lo tengono per un Santo, che regna in Cielo con Iddio, e non vi è persona in Amalfi, che non abbia sua figura, e Reliquie, come in mia Casa ne teniamo moltissime, ed a Lui ci raccomandiamo oe nostri bisogni &c. Il fu Arcivescovo Monsignor Puoti ne aveva tale concetto, che dopo la sua morte ottenne in dono il cingolo di filo, di cui Egli si serviva all' altare, e se ne serviva come di preziosa reliquia oe suoi solenni Pontificali, ed ora si conserva da noi Capitolari con molta divozione.

§. 15. *Post mortem Sanctus extimatur ab omnibus.*

§. 16. *V.S.D. cingulo Pontificalia peragens ut Reliquia utebatur Antistes.*

XXIV. Testis *Rmus D. Petrus Maria de Luca Canonicus Metropolitanæ Amalphitanæ annor.* 58. *circ. Juxta* 38. *Inter. Proc. fol.* 1397. *res-*

respondit = Per quanto costa a me per testimonianza di propria scienza in tutto il decorso della mia vita ho inteso sempre, e costantemente udito nominarlo con fama di Santità mentre ancora viveva in questo mondo; quala Fama di Santità vieppiù si è accresciuta, e radicata nel cuore, e nella mente delle persone di ogni condizione, e ceto dopo la sua morte; Sicchè sò bene, come testimonio oculare, che non solo le genti ordinarie, ma ben anche personaggi illustri abbiano avuto un magnifico concetto della Santità, e delle virtù del Servo di Dio, stimando come cosa rara, e preziosa ogni reteglio delle sue vesti; e tra gli altri mi ricordo, che il nostro fu Monsignor Punti Arcivescovo avendo ottenuto un cingolo, che si osava dal Servo di Dio all' altare, che è di filo di canepa, e bombace, Egli il nostro Arcivescovo se ne servì con divozione ne suoi Pontificali, come io l' ho veduto assistendolo da Canonico, e questo Cingolo si conserva oggi di da noi Capitolari all' armario della Cattedrale, dopo la morte del fu nostro Arcivescovo.

§. 17. *V. S. D. Sanctitatis fama post obitum apud omnes excrevit magis.*

§. 18. *Quodcumque vel minimum illius vestimentum fructuum maximi fit.*

§. 19. *Amalphitanus Archiepiscopus V. S. D. cingulo in solemnioribus anni Festis utebatur.*

XXVI. Testis *R.mus P. D. Lelius Maria Falangola Abbas Congr. Montis Virginis ann. 70. circ. juxta 38. Inter. Proc. fol. 1497. ter. respondit* = Mi ricordo bene per causa di propria scienza, che fin che il Ven. Servo di Dio era Vescovo in S. Agata de Goti, riscosse da tutta la sua Diocesi, da ogni ceto di persone letterate, e nobili, laiche, ed Ecclesiastiche una divozione, e stima particolare, per lo concetto della sua Santità, che se ne aveva universalmente da tutti &c. Questa fama però, e concetto di Santità vieppiù si è cresciuta, ed estesa molto più dopo la sua morte, costandomi bene, che sopra tutto nella sua Diocesi, ed in Ariola specialmente, dove io sono stato Abate di Governo per anni quattro in circa, dopo la morte del medesimo Servo di Dio, intesi commmunemente, che ognuno si raccomandava all' intercessione del loro Vescovo Servo di Dio, e procurò ognuno averne una figura, o un pezzetto d' abito da Lui usato, come feci ancor io, ne per quanto mi costa siasi finora raffreddata, o interrotta questa divozione, ed opinione di Santità del Servo di Dio.

§. 20. *Viri illustres ac nobiles Sanctitatis fama moti V. S. D. maxime fatebant.*

§. 21. *Eadem post mortem magis aucta magisque diffusa*

XXVIII. Testis *Fr. Franciscus Antonius Romito Laicus Congr. SS. Redemptoris, & V. S. D. SOCIUS annor. 74. juxta 36. Inter. Proc. fol. 1549. respondit* = Per causa ancora di certa scienza sò bene ancora, che tutto giorno si vedono venire a visitare qui in questa Chiesa, il cennato suo Sepolcro, non solo le genti di ogni ceto, e condizione di questa Città, e suoi Casali vicini, ma ancora da luoghi distanti portandosi lo voto, ed in dono mazzi di cera, che si consumano per la Chiesa, ed altri donativi, i quali per altro si serbano segretamente nella stanza, dove morì il Servo di Dio colle tavolette votive, e mi costa ancora bene, che questo concorso al suo Sepolcro non si diminuisce, o si raffredda, ma bensì cresce da giorno in giorno, come l' ho osservato, e l' osservo con propri occhi.

§. 22. *V. S. D. Imagines pessimi omnes, seque ejus intercessioni commendant.*

§. 23. *Cujuscumque generis homines a locis etiam diffitis ad V. S. D. Sepulcrum devotione feruntur.*

§. 24. *Vota, ac oblationes ad Eum allata sterilique asservata.*

Juxta 37. Inter. Proc. fol. cit. respondit = Che molte volte ho veduto cogli occhi propri i divoti di ogni ceto, e condizione, buttarsi col a faccia prostrata sopra il lungo del suo Sepolcro, pregando tra le lagrime il Servo di Dio, che l' impetrasse dall' altissimo quella grazia, che li bisogna.

§. 25. *Humi strati, & V. S. D. Sepulcrum deosculantes lacrymabundi cum deprecantur homines.*

XLIII. Testis *R. D. Carolus Desiderio Presbyter, & Missionarius Sacerdos Nuceriæ annor. 76. circ. juxta 36. Inter. Proc. fol. 2899. ter. respondit* = Quella divozione speciale, che io aveva avuta sem-

pre

pre verso il Ven. Servo di Dio in vita, e vie più si accresce da me nella sua preziosa morte, alla fama de prodigj operati da Dio per sua intercessione, e vie più si accresce da me tutto giorno alla fama di altri prodigj, e grazie operate da Dio per glorificare il Servo suo, e di cui tutto giorno da Paesi forastieri ne vengano relazioni a questi Padri; onde è, che io spesso confidando molto nel suo Patrocinio verso Dio di ottenere quelle grazie, che mi bisognano, sono venuto a visitare il suo Sepolcro, e mi raccomando alla sua santa intercessione presso la SSma Trioità, e con questa occasione io ho veduto, ed osservato Genti di ogni età, sesso, e condizione visitare il medesimo Sepolcro, fino a venire a piedi da Napoli, per lo spazio di diecidotto miglia, a visitare il Sepolcro del Servo di Dio; e sono ancora venuti altri galantuomini da Napoli miei amici in mia Casa per venerare il prelodato Sepolcro, e mi si dice costantemente da tutti, ed anche io ne sono testimonio oculare, che il predetto concorso, non solo non sia diminuito in qualchè parte, ma anche và crescendo da giorno in giorno.

§. 26.
V. S. D. Sanctitatis Fama post obitum sibi auctam Testis affirmat.

§. 29.
Cujuscumque generis homines V. S. D. Sepulcrum devotos adire idem testatur.

§. 28.
Idem Concursus imminutus unquam sed in diem auctus.

Juxta 37. Inter. Proc. fol. 2900. respondit = Per quanto costa a me come testimonio oculare, e per causa di propria scienza, ed anche per publica voce, e fama per testimonj degni di fede, non solo il popolo basso, e la plebe, ma ancora il ceto de Nobili, e Letterati, ed anche Communità Ecclesiastiche, professano una speciale divozione verso la memoria del Ven. Servo di Dio, per cui continuamente io sò, che vengono richieste, anche da lontani Paesi, le Immagini, e pezzetti degli usati abiti del Servo di Dio, ne ci è Casa in questa Città, e Luoghi circonvicini, dove non si tengono, e conservano Immagini, e reliquie del detto Servo di Dio, ed anche ritratti in tela fatti da bene intesi pennelli. Mi ricordo ancora, che una gentildonna in Napoli si gloriò meco d' avere ottenuto alcuni capelli del detto Servo di Dio, motivo per cui io per consolare tutta quella Famiglia, dovei mandarle più figure, e pezzetti d' abiti del Servo di Dio. Mi si dice perciò costantemente, che le dette figure in varj rami sin ora se ne siano tirate quasi cento mila per così sodisfare alle continoe richieste, che ne vengono; mi si dice ancora costantemente, che tutte quelle persone, che non possono venire a visitare il Sepolcro del Servo di Dio, si raccomandano alle persone, che ci vengono, per pregare da parte loro il Servo di Dio, e ne cercano qualche figura, o reliquia. Tutto giorno però si vedono mandare, e portare cere, elemosine, ed altri doni in attestato delle grazie ricevute per l' intercessione del Ven. Servo di Dio, come io l' ho vedute più volte, e mi si dice costantemente da tutti. Ne questo concorso, e divozione si è fin ora intermessa, e raffreddata, ma cresce da giorno in giorno, per cui molti Forastieri anche di riguardo, che passano per questa Città, vengono a visitare il suo Sepolcro, dove io l' ho veduti più volte genuflesi ad orare.

§. 29.
Viri Nobiles æque ac Docti V. S. D. memoriam devoti venerantur.

§. 30.
V. S. D. Imagines, ac vestium particulas Cives exponunt, & Exteri.

§. 31.
Nobilis Femina de V. S. D. Capillis obtentis gloriabatur.

§. 32.
Centena millia Imaginum *ad satisfaciendum Populorum devotionem facta sunt.*

Ex Procest. Apostol. S. Agathæ.

XI. Testis *Rmus Dominus Joannes Baptista de Lucia Canonicus Cathedralis Sanctæ Agathæ Sacræ Theologiæ Lector, Pro-Rector Seminarii, & Examinator Synodalis annor. 55. super 306. Art. Process. fol. 1136. terg. dixit* = E' verissimo, che la Fama di Santità che in vita

§. 33.
V. S. D. Sepulcrum devoti veneraatur Advenæ.

§. 34.
V. S. D. Sanctitatis opinio

post obitum magis magisque augetur.

vita ebbe il Servo di Dio vieppiù si è accresciuta nella sua morte, e và altresì crescendo da giorno in giorno.

§. 35.
Eadem apud insignes Viros etiam plurimum viget

Super 367. Art. Proc. fol. cit. dixit = Che la fama della Santità del Servo di Dio sia anche presso Personaggi più insigni, questo lo sò io per publica fama, la quale mi ha assicurato, che dopo la di Lui morte, se ne sono celebrate le Virtù, e la Santità, con orazioni funebri, in varj luoghi del nostro Regno. non che nella Cattedrale di questa Città solamente, e nella Chiesa della Nonciata di Arienzo, dove in persona udii anch' io celebrarsi dal Regio Professore di Legge Don Nicola Valletta la santità, e le virtù del Servo di Dio, alla numerosissima moltitudine di persone di ogni ceto, che cransi ivi radunate, per assistere divotamente a solenni funerali, che vi si celebrarono, poco tempo dopo la di Lui morte.

§. 36.
V.S.D. Memoria diversis in locis funebri oratione celebrata.

XIII. Testis *Adm. Rev. D. Hyacinthus Morgillo Canonicus Archipresbyter Collegiatæ Argentii annor. 59. super 367. Art. Proc. f.* 1280. *dixit* = A me ben costa di vedura, che vola la fama della santità del Servo di Dio dopo la sua preziosa morte, giacchè tutti ne desiderano figure, e pezzetti delle sue vesti, che conservano come Reliquie, e si raccomandano alla sua intercessione, come qui in Arienzo, ed altrove, e per questa stima, e concetto della Santità dopo la di Lui morte, si recitò un' Orazione Funebre nella Chiesa della Santissima Annunciata con molta pompa, e con numeroso concorso del Popolo, e fu da tutti acclamato per Santo, non si è diminuita tal fama di Santità, ma vieppiù và da giorno in giorno crescendo.

§. 37.
V.S.D. Imagines vestiumque particulas omnes exoptant.

Super 368. Artic. Process. fol. 1280. *terg. dixit* = Che la fama della Santità del Venerabile Servo di Dio non si è veduta diminuita, ma piuttosto accresciuta, nè ci è stata persona, che abbia sentito il contrario o con detti, o con scritti, o con fatti, ma da tutti universalmente in questa Diocesi, e fuori è riputato Santo, e con divozione si raccomandano alla sua intercessione, essendo nella ferma credenza, che il Servo di Dio gode ora in Cielo l'eterna Beatitudine, ed io più di tutti mi raccomando a Lui ne' miei bisogni.

§. 38.
Sanctus ab omnibus appellabatur.

XIV. Testis *Adm. Rev. D. Didacus Petrone Canonicus Primicerius Collegiatæ Argentii annor. 60. juxta 37. Interrog. Proc. fol.* 1295. *respondit* = Mi costa, che verso il Servo di Dio hanno tutti particolare divozione, conservandone figurine, e Reliquie delle sue vesti, e specialmente donne gravide, le quali nel loro parto avendo invocato il Servo di Dio, ed avendo applicata qualche sua figurina, subito con facilità hanno sgravato, e sò per averlo sentito dire, che talune ci hanno applicato una magliola di legno lasciata per caso in Arienzo dal Servo di Dio, esse senza tanto dolore hanno dato alla luce i parti, e questa divozione non si è diminuita, anzi che da giorno in giorno va crescendo presso ogni ceto di Persone di alto merito, e di carattere.

§. 39.
Nedum diminutionem sed incrementum V. S. D. Fama Sanctitatis acquirit in diem.

§. 40.
Testis, aliique V.S.D. intercessioni commendantur.

§. 41.
In V.S.D. omnes peculiari devotione feruntur.

§. 42.
V.S.D. invocatio, ac reliquiæ singulare Puerperis præsidium.

Super 367. Art. Proc. fol. 1330. *ter. dixit* = Se in vita il Servo di Dio fu stimato da tutti per gran Santo, maggiormente dopo la sua preziosa morte si stima, che già sia glorioso in Cielo a godere il frutto delle sue virtù. Subito dopo la notizia della sua morte si celebrò qui in Arienzo un solenne funerale con Orazione funebre. Tutti procurarono di averne qualche figurina, o qualche pezzetto delle sue vesti; Tutti magnificano la sua santità, e le sue virtù, e tale opi-

§. 43.
Post obitum Fama Sanctitatis percrebuit.

§. 44.
V.S.D. Reliquias expoliant omnes.

nione

nione comune sempre più cresce, e si avanza presso ogni ceto di persone.

XXXV. Testis *Ex officio Rmus D. Paschalis Neapolitanus Canonicus Cath. S. Agathæ Lector Seminarii, & Examinator Synodalis annor. 50. circ. juxta 37. Interrog. Proc. fol. 1891. ter. resp.* = Che il popolo, particolarmente di questa Diocesi, abbia nudrita, e nudrisca divozione verso il Ven. Servo di Dio, lo ravviso, e l'ho ravvisato dall' aver vedute figurine del medesimo, affisse nelle loro case, e specialmente nelle Case degli Ecclesiastici, i quali avendo avuta cognizione del Ven. Servo di Dio, ne nudriscono particolare divozione, desiderando vederlo presto Canonizzato, e questa divozione si vede perseverante, e costante, nè punto si è intermessa, o interrotta.

§. 45. *Sua Diœcesis Populus in V. S. D. maxima fertur devotione.*

§. 46. *Eadem devotio numquam imminuta.*

Super 342. Art. Process. fol. 1911. dixit = Per rapporto alla fama della Santità del Ven. Servo di Dio ancor vivente, depongo, che universalmente in questa Diocesi fù tenuto in gran concetto di Santità presso ogni ceto di persone Ecclesiastiche Secolari, e Regolari, nobili, prudenti, e di alto merito, la quale fama di Santità fù sempre costante, e perseverante, nè in menoma parte diminuita, mà piuttosto accresciuta, si vede anche presso ogni ceto di persone.

XXXVI. Testis *Ex officio Rmus D. Dominicus Russo olim Parochus Cath. S. Agat., modo Canonicus ejusdem Ecclesiæ annor. 67. juxta 37. Interrog. Proc. fol. 1973. respondit* = Mi costa benissimo, che tutti hanno divozione al Ven. Servo di Dio, e molti ne desiderano figurine, e pezzetti delle sue vesti, come reliquie, e si raccomandano alla sua intercessione, come faccio ancor io, e come fanno tutti di questa Città, e Diocesi, e non posso dire, che siano Uomini semplici, e rozzi, mà Personaggi di merito, e di cognizione. E tale divozione non si è punto diminuita, ma accresciuta, e tuttavia cresce, perchè ne desiderano la sua Beatificazione, e Canonizzazione, per quanto più presto sia possibile. E tutto ciò mi costa di veduta, e di udito da persone degne di fede.

§. 47. *V. S. D. Reliquias poscentes ejus Intercessioni se devoti commendant.*

§. 48. *V. S. D. Sanctitatis opinio hodie dum magis viget.*

Juxta 38. Interrog. Proc. fol. cit. terg. respondit = Costante, e perseverante sempre è stata la fama della Santità del Ven. Servo di Dio presso ogni ceto di persone dotte, letterate, di cognizione, di alto merito, e carattere, nata questa dal santo tenor di vita, ch' Egli menava ancor vivente; nè è stata mai interrotta, per quanto a me costa, anzi si vede ora assai accresciuta. Chiamo buona fama quella costante opinione, nata da sodi fondamenti, che si hanno delle virtù di taluno. Del Servo di Dio se n'è avuta sempre costante opinione della sua buona fama, e della Santità.

§. 49. *A Vitæ Sanctitate post obitum eadem Fama est orta.*

Ex Process. Ordinar. Nuceriæ.

I. Testis *Rmus P. D. Andreas Villani Rector Major Congregationis SSmi Redemptoris Socius, DIRECTOR, & CONFESSARIUS V. S. D. annor. 83. circ. juxta 12. Interrog. Process. fol. 189. terg. respondit* = Sò benissimo, che il Corpo del nostro Servo di Dio stà sepolto nella Chiesa di questa Casa, sotto terra in Cornu Epistolæ dell' Altare Maggiore, con una semplice iscrizzione nella lapide sepolcrale, ed io come non posso per le mie continue infermità, e vecchiaja, calare in detta Chiesa, che però dico Messa in una Cappella al

piano del corridojo, dove sta la mia Camera, non ho visitato, nè posso visitare il suo Sepolcro, ma come sto quasi tutta la mattina seduto nel Coro avanti la gelosia del medesimo, ed il giorno dopo pranzo per più, e più ore ivi dimoro, ho vedoto, e veggo, che li divoti fedeli non solamente di questa Città, e Diocesi di Nocera, e Napolitani, anche persone di alta sfera, e di altre moltissime Città, e Diocesi di questo Regno, vanno ad inginocchiarsi avanti detto Sepolcro per raccomandarsi alla di Lui intercessione, o a chiedergli grazie, perchè lo tengono per Santo, ovvero a ringraziarlo delle grazie ottenute, e questo succede ogni giorno. Ma quantunque io non posso andare per li motivi addotti a visitare detto Sepolcro, tuttavia da sopra detto Coro non tralascio di raccomandarmi alla di Lui intercessione, e chiedergli, che m'impetri dall'Altissimo tutte le grazie, che mi necessitano per la salvezza dell'anima mia, e lo fò ancora stando in mia Camera, nella quale devo atare in letto per detta mia decrepitezza, ed infermità.

§.50.
Ad V.S.D. Sepulcrum maxima hominum multitudo undequaque concurrit.

§.51.
Sanctus extimatur ab omnibus.

Juxta 13. *Interrogat. Process. fol.* 190., *& seq. respondit* = Ho inteso dire tanto da' miei Congregati Sacerdoti, e Fratelli Laici, quanto da' Sacerdoti esteri, che per occasione de' santi esercizj, vengono in questa Casa di San Michele, e da' Secolari, colli quali io tratto, e discorro, che il popolo tanto di questa Città, e Diocesi di Nocera, quanto della Città, e Diocesi di Napoli, di Benevento, di tanti altri luoghi, hanno una straordinaria divozione verso detto Servo di Dio, e sò, e mi viene continuamente riferito da testimonj di vedota come sopra, che detta divozione consiste in raccomandarsi alla sua intercessione, conservare con somma divozione le Immagini in carta, ed anche dipinte in tela, come ancora li pezzetti delle cose usate dal Servo di Dio, come camicie, lenzuole, vesti, ed altre cose di suo uso, le quali le conservano come preziose reliquie, e detti fedeli l'hanno richieste, e le richieggono continuamente con divote, e fervorose istanze; siccome lo stesso fanno colle figure in carta, che se li danno, per cui è stato necessario di dispensarne migliaja, e migliaja per soddisfare alla di loro divozione, veramente eccessiva, e non mai mancata, nè manca detta divozione, anzi si accresce giorno per giorno a motivo, che il Signore Iddio concorre a glorificare questo benedetto suo Servo con continui miracoli, che opera a di Lui intercessione. Tutti generalmente i soggetti così Sacerdoti, che Laici di detta mia Congregazione, e di tutte le Case della medesima, ed anche di quelle dello Stato Romano, hanno la stessa divozione, come l'ho anche io, e ne tengo in mia camera la sua figura in carta, e ne teniamo in questa Casa anche il Ritratto in tela privatamente, come li tengono ancora nell'altre case, e tutti, ed io ci raccomandiamo a detta sua intercessione, ed in questa Casa, ne abbiamo sperimentato una miracolosa risanazione in persona di un nostro Novizio Chiericò, chiamato D. Carlo del Vecchio.

§.52.
In V. S. D. maxima Populorum devotio.

§.53.
V. S. D. Reliquiæ magno habentur in pretio.

§.54.
Ut nimia Populorum devotioni satisfieret V. S. D. Imagines innumeræ sunt distributæ.

§.55.
In V. S. D. devotio magis magisque augetur.

§.56.
Omnes omnino Sodales Eum devotionis sensu prosequuntur.

§.57.
V.S.D. Intercessione Novisius a Deo Sanitati restituitur.

Juxta 16. *Interrog. Proc. fol.* 192. *terg.*, *& seq. respondit* = Di vedota, di certa scienza, e di udito so, che il detto nostro Servo di Dio fu, ed è così in vita, come dopo la detta sua morte, stimato per un gran Servo di Dio, e per Santo della maniera già accennata nell'interrogatorio nono, Fù questa fama di Santità del medesimo fondata

per

per motivi delle virtù da Lui in grado eroico esercitate, e per li doni, e miracoli, de' quali Iddio lo arricchì in sua vita siccome per li segni prodigiosi dal medesimo Signore operati dopo la morte di Lui sin'ora. Molto più fu Egli tenuto per Santo da Uomini dotti, dabbene, e nobili. Furono d' un numero grande li Vescovi, Arcivescovi, Cardinali, Dame, Cavalieri, Napolitani, Servi, e Serve di Dio, così viventi, che defonti, che hanno tenuto, ed al presente conservano la medesima stima di Lui. Io potrei descriverne in questo interrogatorio molti, che ho veduto ripieni di tale con certo di Santità del Servo di Dio, mà per amare la brevità, li tralascio. Essendo Egli stato conosciuto, e trattato da tali personaggi quasi in tutto questo Regno, per causa delle tante migliaja quasi di Missioni, ch'Egli fece, accompagnato da me, e da altri Soggetti nostri Congregati; ond' è certissimo, che da questa causa nacque, ed è cresciuta detta Fama, non essendo certamente stato un vano rumore di popolo. E siccome da dette cause vere, certe, e fondate sulli detti motivi delle virtù, e miracoli di Monsignore Don Alfonso di Liguori, ebbe origine, ed accrescimento la detta Fama di Santità, così affatto non è proceduta da vite impresse, o manoscritte del medesimo, delle quali affatto non ve ne sono. Tanto più questa non è nata da amici, intrinseci, affini, ed altre persone affezzionate del Servo di Dio, nè da noi suoi Congregati, nè per ragione del luogo, dove stà il suo benedetto Cadavere.

§. 58. *Fama Sanctitatis commendatissimus.*

§. 59. *Cardinales Archiepiscopi ac Servi Dei Sanctum ipsum existimarunt.*

§. 60. *Non vulgi rumore sed Suarum Virtutum exercitio V.S.D. Fama Sanctitatis pererebuit.*

Super 204. *Art. Proc. fol.* 295., *& ter. dixit* = Ho inteso parimenti dire, che il detto nostro Servo di Dio Alfonso Maria di Liguori nostro Fondatore have operato molti miracoli dopo morte, sin da che il suo Cadavere stiede esposto in Chiesa, come di molte risanazioni da mali, e tali miracoli sono accaduti in Napoli, in questa Città di Nocera, in Benevento, ed in altre parti del Regno; ond' è cresciuta tanto, e tanto la venerazione verso detto nostro Servo di Dio, che per le richieste continue de' divoti, che richiedono le figure, si sono mandate a chiedere anche dal Regno di Sicilia, e dallo Stato Romano, che sin' ora era stato detto da testimonj di veduta, che se ne sono stampate moltissime migliaja, e le persone, che vengono a visitare il suo sepolcro, ho veduto io, e veggono i nostr' Individui, che vengono da molte parti del Regno persone di ogni sorte, precisamente Benestanti, come frà l' altro, jer l' altro viddi da Salerno venire molte carrozze con persone a visitare il suo Sepolcro, che mossero a tenerezza me, e gli altri.

§. 61. *Alphonsi Obitum prodigiis Deus illustravit.*

§. 62. *V.S.D. Reliquiæ undequaque expostulantur.*

§. 63. *Ingens Populi Concursus ad V. S. D. Sepulcrum tenerrime commovit astantes.*

II. Testis *Adm. R. P. D. Joannes Mazzini Consultor Generalis Congregationis SS. Redemptoris Socius, DIRECTOR, & CONFESSARIUS V. S. D. ann.* 83. *Sanctitatis fama commendatus juxta* 13. *Inter. Proc. fol.* 336. *ter. respondit* = Ho inteso dire, che la divozione, che si have verso detto Servo di Dio Alfonso Maria di Liguori, sia grandissima non solo in questa Diocesi, e Città di Nocera, ma di tanti, e tanti altri luoghi come sopra, onde tutto questo popolo, e gli altri dimostrano tale, e tanta divozione, che continuamente richieggono le di Lui Immagini in carta, e li pezzetti delle sue vesti, ed altre cose da Lui usate in vita, e le conservano come preziose reliquie. Qual divozione, e Fama di Santità have cominciato da primi anni della di Lui vita, come ho veduto, e mi è stato riferito, e si è di giorno in giorno avvanzata, accrescendosi sempre più il numero

§. 64. *Maxima in V. S. D. domi, forisque devotio.*

§. 65. *Eadem devotio magis magisque augetur in diem.*

de' divoti. Io vi ho tutta la divozione, perchè lo tengo per Cittadino del Cielo, che può intercedere le grazie per la mia eterna salvezza.

V. Testis *Adm. R. D. Gerardus Petrone Parochus S. Felicis Nuceriæ annor.* 72. *juxta 9. Inter. Proc. fol.* 556. *ter. respondit* = Io ho sempre conservato, e conservo verso di esso benedetto Servo del Signore la stessa stima, ed opinione di santità, come sò, che hanno conservata, e conservano gli altri tutti, ne io sono stato mai di acotimento contrario, nè mai vi è stato nessuno, che abbia stimato il contrario; per quanto ho inteso, tutti lo hanno sempre tenuto, ed acclamato per santo, e mi ricordo, che io essendo stato richiesto di fare la Fede della di Lui morte, come Parroco del ristretto di questa Casa di S. Michele Arcangelo, essendo stata registrata la di Lui morte nel libro della predetta mia Parrocchia di S. Felice de Pagani, quale fede me la richiesero li Padri di detta Casa, vi posi come tutti andavano dicendo della di Lui morte: *E' morto il Santo; è morto il Santo.*

§. 66. *Semper eadem fuit omnibus V. S. D. æstimatio Sanctitatis.*

§. 67. *Sanctitatis Fama, qua V. S. D. decoraverat in emortuali Paraciæ libro per Testem expressa.*

Juxta 16. *inter. Proc. fol.* 560., *& ter. respondit* = La Fama, che si è avuta, e si ha del detto Servo di Dio, è appunto quella, che ho spiegata nell' interrogatorio ottavo, cioè di un gran Santo adorno di tutte le virtù, che ora regna nel Cielo, potente ad intercedere ogni sorte di grazie; la detta fama di santità non è nata da persone affezzionate, o sospette, nè tampoco da' ragazzi, o geote ignorante, ma da persone colte, e dabbene, come sono Canonici, Ecclesiastici, e Secolari, e Regolari, Prelati, e persone distinte, li quali lo hanno praticato, ed hanno osservato, e veduto il tenore di santa vita, che ha menata, e tal Fama non solamente avev' avuto luogo in questa Città di Nocera, dove il Servo di Dio ha menata buona parte de' suoi giorni, ed è morto, ma per quanto ho inteso dire, ed argomento dalla stima, che del medesimo si è fatta, e si fà, anche nella Capitale, ed in altri luoghi, dove il medesimo è stato conosciuto, ed ha fatto il suo trattenimento. Non vi è vita alcuna del Servo di Dio nè manoscritta, nè stampata per quanto io sò; ed io depongo solamente, per quanto ho veduto, ed ho inteso dire.

§. 68. *Quod Deo fruatur omnes æstimant.*

§. 69. *V. S. D. Fama Sanctitatis æque apud omnes viget.*

XX. Testis *Adm. R. D. Cælestinus Pepe Presbyter Sæcularis, & Concionator Civitatis Nuceriæ ann.* 47. *circ. super* 201. *Art. Proc. fol.* 1440. *ter. dixit* = La Fama della Santità del nostro Servo di Dio dopo la sua morte in luogo di diminuirsi, si è vieppiù accresciuta, e tutto giorno si accresce, la quale, come ho deposto anche di sopra, consiste nel tenerlo per Santo, che possa presso Dio intercederci ogni sorta di grazia; perciò tutti domandano le cose da Lui usate per conservarle come preziose reliquie, ma soprattutto le sue figure, per raccomandarsi al suo patrocinio, siccome fò io ancora; il che mi costa di certa scienza. Questa Fama poi, ed opinione della di Lui Santità non solo è presso il volgo, ma ancora presso ogni sorta di persone dotte, probe, e cordate. Ed è tale questa Fama di Santità non solo in questa Città, ma per tutto il Regno, e fuori di esso ancora, che sono stato assicurato da persone degne di fede, che delle sole di Lui figure, se ne sono tirate più migliaja per dispensarsi, come tutto giorno si dispensano anche ad Ecclesiastici dell' uno, e dell' altr' Ordine, Secolari di ogni ceto, e condizione. Mi è stato ancora riferito, che tanti di ogni stato, e condizione, tutto giorno vengono a visitare il di Lui sepolcro per ricevere grazie da Dio per la sua intercessione, e per ringraziare detto Servo di Dio per le grazie ricevute.

§. 70. *V. S. D. Sanctitatis opinio post obitum magis magisque aucta.*

§. 71. *V. S. D. Imagines maxime expostulantur.*

§. 72. *Apud probos, doctosque Viros eadem viget opinio.*

§. 73. *Ad V. S. D. Sepulcrum gratiæ impetraturi concurrunt.*

Ex

Ex Processu Ordinario S. Agathæ Gothorum

XXIII. Testis *Illmus, & Rmus D. Antonius Puoti Archiepiscopus Amalphitanus ann. 72. circ. juxta 13. inter. Proc. fol. 972. ter. respondit* = Sò di causa di scienza in questa Terra di Arienzo, ed anche io Amalfi mia Diocesi, che la gente per quella parte, che io ho potuto sentire, abbia avuta divozione per il Servo di Dio, ed in questa Terra di Arienzo se n' ebbe anche io vita di quello, mentre stava qui da Vescovo; e questa divozione si è veduta poi crescere, e dilatarsi, potrei dire geoeralmente in questi luoghi dopo la morte di quello vedendosi, che tutti anelano di averne o pezzetti di vesti usate in vita, od almeno le figure, e ne sono continue le richieste.

§. 74. *V: S: D: Fama Sanctitatis post obitum mirum in modum excrevit.*

XXIV. Testis *Illma D. Anna Irene de Masi Patritia Aletina Vidua derelicta bo. me. Joannis Mariæ Puoti olim Judicis Criminalis Vicariæ Neapolis ann. 56. juxta 13. inter. Proc. fol. 1000. ter., & seq. respondit* = Sò per le cause di scienza, come di sopra, che molta era la divozione, che si ebbe del Servo di Dio vivente, ma grande, e di molto si è estesa, si è veduta poi la divozione verso di quello, dopo la di Lui gloriosa morte; ho osservato fio da Napoli, e molto più in questo tempo di villeggiature, in cui mi sono trattenuta in questa Terra di Arienzo, che moltissimi, e posso dir tutti anelano averne o pezzetti di vesti usate dal Servo di Dio in vita, o almeno le di Lui figure, raccomandandosi coo viva fede al Servo di Dio, perchè interceda per essi, siccome me ne sono provveduta con parziale divozione anche io, e oe ho avute, e ne ho le richieste anche dagli altri.

§. 75. *Probatur idem.*

§. 76. *Gratias impetraturi V: S. D: reliquias expostulant:*

XXX. Testis *Rmus D. Lælius Maria Falangola Abbas Monasterii S. Mariæ de Misericordia Civitatis Airolæ Congregationis Montis Virginis ann. 60. juxta 13. inter. Proc. fol. 1401. ter., & seq. respondit* = Sò, che sio da quando il Servo di Dio era Vescovo di questa Diocesi, ci si aveva da tutti, e specialmente in questa Città di Airola, tutta la divozione; e che questa si è accresciuta molto più dopo la di Lui morte finora, ed estesa per varj luoghi del Regno, come si sente per fama commune, raccomandandosi comunemente alla intercessione del Servo di Dio, e desiderandosi da tutti averne qualche ricordo, o di cosa da quello usata in vita, od almeno delle figure, come ci ho sempre avuta ancor io, ed ora più ci ho particolare divozione, coo essermi aoche provveduto di figure, e di un pezzetto di veste; ed oltre di ciò conservo come reliquia la Pagella di confessione dal detto Servo di Dio firmata di proprio pugno da Vescovo di questa Diocesi.

§. 77. *Post obitum Famæ Sanctitatis mire percrebuit.*

§. 78. *V. S. D. res tamquam Reliquiæ a Teste servantur.*

XXXII. Testis *Rmus P. D. Chilianus Caracciolo Patritius Neapolitanus Abbas Congregationis Olivetanæ, & Regius Theologus annor. 64. juxta 16. inter. Proc. fol. 1436. ter., & seq. respondit* = Sò, che la fama sia una comune voce, e costante; intorno a questa fama posso con verità assicurare, che in Napoli, in Arienzo, io S. Agata de Goti, ed in questa Città di Airola l' ho sempre inteso decantare per Uomo veramente Santo, e ciò dagli Uomini più cordati, e di maggiori cognizioni, li quali tutti hanno la stessa opinione di D. Alfonso Maria di Liguori, che ne ho io; e nella stessa maniera ne sento discorrere anche dopo la sua morte finora, e non solo da persone, che

§. 79. *A cordatis Viris V: S: D: Sanctitas celebratur.*

che dovevano essere a Lui affezzionate, non solo da persone indifferenti, ma anche da qoalchednno, ch' era stato da Lui e corretto, e castigato; nè mai ho sapoto, che si sia stampata la sua vita, nè io ho letta vita alcuna o stampata, o manoscritta, ma ho deposto eiò, che mi costa, ed ho sapoto.

§.80. *Eadem post obitum viget.*

L. Testis *Perillustris, & Adm. R. D. Cæsar Meebella Canonicus Ecclesiæ Cathedralis S. Agathæ Gothorum V.S.D.CONFESSARIUS, & SECRETARIUS ann.* 48. *juxta* 13. *inter. Proc. fol.* 1863. *ter. & seq. respondit* = Sò di certa causa di scienza, che non solo in questa Città, ed in tutti i luoghi della Diocesi, ma ancora fuori Diocesi, come in Maddaloni, in Napoli, in Caserta, in Cajazzo, ed in altri luoghi anche rimoti, si ha verso il Servo di Dio particolar venerazione, e divozione, desiderando tutti avere del medesimo pezzetti di abiti usati in vita, o le di Lui figure, con fiducia raccomandandosi al Servo di Dio nella sicura speranza, che possa intercedere presso Dio le grazie, siccome anche io me ne sono provveduto. E tale divozione verso del Servo di Dio non solo se n'ebbe, allorchè era vivente, ma più assai si è veduta crescere dopo la sua morte, e giornalmente si vede avvanzare, e dilatare.

§.81. *Exteri quoque V. S. D: Sanctitatem decusi venerantur.*

§.82. *Populorum devotio in V: S: D: in dies augeri videtur.*

LI. Testis *Perillustris, & Adm. R. D. Joseph Jermieri Canonicus Ecclesiæ Cathedralis S. Agathæ Gothorum ann.* 60. *circ. juxta* 16. *inter. Proc. fol.* 1944. *& ter. respondit* = La Fama della Santità del Servo di Dio Monsignor di Liguori è stata sempre costante, comune, ed universale presso tutti nobili, Prelati, Capi di ordine, e presso ogni ceto di persone, ed in tutti i luoghi quella si è avuta, in dove il santo Prelato ha trattato, ed ha abitato; nata, ed isorta dalle sue virtù, esercitate sempre in grado sublime, emiuente, ed eroico; nè io ho letta mai vita manoscritta, o stampata del Servo di Dio, ne hq inteso, che se ne fossero stampate: ma qoanto ho deposto, l' ho detto per le cause di sopra espresaate, o di causa di scienza, o di veduta, o di udito, attenta la sua vita saotamente menata.

§.83. *Apud Nobiles Ignobilesque V: S: D: Sanctitatis Fama celebratur.*

§. 84. *Eidem contrarium nihil unquam visum, auditumque fuit.*

Concordant in Proœcss. Apost. Nucer. Testis VII. fol. 664. *XXIX. Test. fol.* 1698. *terg. XXXVI. Testis fol.* 2358. *XXXIX. Test. fol.* 2751. *XLI. Test. fol.* 2798. *terg. & seqq. XLII. Testis fol.* 2837. *XLIV. Test. fol* 2969. *XLV. Testis fol.* 3133. *ter. & seq. XLIV. Testis fol.* 3146. *XLVII. Test. fol.* 3179. *ter. XLIX. Testis fol.* 3205. *ter. & seq. L. Testis ex Offic. fol.* 2344. *& seq. LI. Testis ex Offic. fol.* 3195.

Ex Proc. Apost. S. Agathæ Testis II. Proc. fol 339. *III. Testis Proc. fol.* 628. *& seqq. IV. Testis Proc. fol.* 731. *VII. Testis Process. fol.* 856. *IX. Testis Proc. fol.* 930. *terg. X. Testis Proc. fol.* 1018. *& 1068. ter. XII. Testis Proc. fol.* 1204. *ter. & fol.* 1232. *XIII. Testis Proc. fol.* 1247. *ter. & seq. XV. Testis Proc. fol.* 1355. *XVIII. Testis Proc. fol.* 1466. *XXI. Testis Proc. fol.* 1581. *& seq. & fol.* 1601. *XXIII. Testis Proc. fol.* 1690 *XXVI. Testis Proc. fol.* 1740. *ter. & seq. & fol.* 1774. *XXVIII. Testis Proc. fol.* 1815. *ter. & fol.* 1819. *terg. XXXIV. Testis Proc. fol.* 1890. *& seq. XXXV. Test. ex Off. Proc. fol.* 1934. *ter. & seq. XXXVI. Testis ex Off. Proc. fol.* 1972. *ter. & fol.* 1996. *ter.*

Ex Processu Ordinario Nuceriæ Paganorum XVI. Test. Proc. fol. 1360. *ter., & fol.* 1362. *XXIII. Test. Proc. fol.* 1568. *ter. & seq. XXIV. Testis Proc. fol.* 1591. *ter. & seqq. & fol.* 1615. *ter. XXV. Test. Proc. fol.*

fol. 1622. *XXVI. Test. Proc fol.* 1659. *ter. & seqq. & fol.* 1663. *ter. XXVII. Test. Proc. fol.* 1677. *XXVIII. Test. Proc. fol.* 1725. *ter. & seqq. aliique omnes*.

DE MIRACULIS POST OBITUM

Ex Processu Apostolico Nucerino

VI. Testis *Rmus D. Cajetanus Fusco Canonicus Archipresbyter Cathedralis Triviricensis annor.* 42. *circ. Juxta* 40. *Inter. Proces. fol.* 610. *ter. & seq. respondit* = Fra gl' altri Miracoli, che si operarono da Dio per intercessione del Servo suo subito dopo la sua morte, come lo potranno deporre altri testimonj, uno solamente da me si depone, come testimonio oculare, perchè accaduto nella persona di un mio Nipotino, chiamato Giuseppe Maria Fusco ancora vivente, Figliuolo di Tommaso mio germano fratello, questo figliuolo di anno uno, mesi undici, e giorni sedici in circa fu travagliato da una febre acuta corrente, con scioglimento di corpo per lo spazio di giorni dodici, e dal primo giorno di detta infermità fu dichiarata pericolosa a causa, che ne morirono in quel mese di Luglio moltissimi Ragazzi in questa Città pel medesimo morbo, seguitò ad aggravarsi il male di giorno in giorno, finchè nel giorno due Agosto, mentre il Cadavere del Servo di Dio stava ancora esposto, e che era morto nel giorno antecedente, si vidde il Ragazzo, tanto peggiorato, che dal Medico fu D. Bernardo Criscuoli, come anche da me, ed altri, venne disperato di salute, ed io già cominciai a capacitare la Madre, ed il Padre a rassegnarsi al divino volere per la certa morte del detto figliuolo. A ciò sentire la fu Suor Orsola Fusco, Monaca Bizzoca mia germana Sorella, e Zia del detto Ragazzo, presa da una sicura fede, e confidenza nell' intercessione del Servo di Dio, ed a dispetto del Padre del fanciullino, e della sua Madre Ava del medesimo, che arrivò fino a trattarla da pazza, volle ouninamente portare il fanciullo ammalato a toccare il Cadavere del Servo di Dio; in fatti giunta in questa Chiesa fece toccare dal fanciullino ammalato, che portava sulle braccia, il Cadavere del Servo di Dio, che stava nella bara, come lo viddi io colli miei proprj occhi; ma gran Dio oe Santi suoi! detto fatto immantinenti al tocco del sagro Cadavere, sparì la febre, cesso il flusso di ventre, ripigliò vigore, e spirito il Fanciullo, comparve sano, e libero con ammirazione di tutti, che lo viddero, e tanto più restarono attoniti, e sorpresi dall' insudito Miracolo, quando viddero il medesimo fanciullo ritornarsene con piedi suoi alla sua Casa ben lontana da questa Chiesa di S. Michele, come se non avesse mai patito quella pericolosissima infermità fra lagrime, e gioja della predetta Zia mia Sorella, e della sua Madre Chiara Tortora mia Cognata, che per tutto il tratto della strada andavano publicando il Miracolo operato da Dio, per intercessione del defonto Monsignore Liguori nella persona di quel loro Ragazzo. Il giorno appresso poi alli tre del medesimo mese di Agosto, avendo io procurata una figurina in carta del Servo di Dio, feci portare il sopradetto mio Nipotino Giuseppe Fusco, che il giorno avanti aveva ricevuta la grazia, avanti di tutti i miei Congiunti di Casa, e li dimostrai la detta figurina del Servo di Dio. Guardolla attentamente il Ragazzo per lo spazio quasi di

Num. 37.

De propria experientia

§. 1.

Puerulus ardenti febre, lethalique diarrœa pene exanimis V. S. D. Cadaveri admotus revixit illico statimque convaluit.

§. 2.

Sanatus infans cunctis obstupescentibus e mortis faucibus ereptus per sese Domum redire valuit.

§.3.
Idem infans adhuc verba promere non valens V.S.D. imaginem intuens in mentis excessu Alphonsus *inclamat*, Alphonsus in Cœlo.

§.4.
Dum spectatum admissi domestici demirantur, Alphonsus *repetit infans*, Alphonsus Sanctus.

§.5.
Idem tertio cœlum intuens Puerulus inclamat,

§.6.
Infantem tunc primo bene-que loquentem, & Alphonsum sibi prorsus ignotum proprio nomine satis appellantem Tofus aliique demirantur.

§.7.
Novo tentamine facto V. S. D. imagine puerulo proposita iterum clamat esse Sanctum in Cœlo.

§.8.
Infans B. V. Imaginem illi V. S. D. ex ejus manibus erepta omnino simillimam illacrymans respuit.

§.9.
Ubi V. S. D. imago ei iterum proponitur illico temperavit a lacrymis eamque deosculans per vese tenello capiti imposuit.

§.10.
Idem infans ab enormi tumore applicita V.S.D. Reliquia evasit incolumis.

di un'Ave Maria, e benchè allora non avesse ancora per la sua tenera età cominciato a sciogliere liberamente la lingua, quasi estatico, e fuori di se, si pose ad esclamare avanti di noi tutti, che restassimo sorpresi dalla maraviglia, e non potemmo fare a meno di non piangere per tenerezza. *Alfonso Alfonso*, e additando con il suo dito l'immagine alzò le sue manine, rivolse gli occhi al Cielo, e disse= *In Cielo, in Cielo*, e seguitando a stare estatico, festante, e giulivo seguitò ad esclamare queste parole = *Alfonso Alfonso Alfonso, il santo, il santo*, e tornando ad indicare la sopradetta Immagine col dito, e rialzando le mani, e gli occhi al Cielo ripetè = *il Santo in Cielo, il Santo in Cielo, Alfonso in Cielo*. A prodigio così insolito restai sorpreso io, e tutti i miei Congiunti domestici, si per udire l'insolita spedita loquela del Fanciullo, come anche per avere inteso dalla sua bocca chiamare a nome Alfonso, che ne allora, ne prima aveva mai potuto sentir nominare da noi, e ne da altre persone, e così imparato a balbettare, e proferire, crebbe però il mio stupore, e de miei Domestici qualora nel giorno seguente quattro di Agosto per assicurarmi maggiormente del Miracolo avvenuto nel giorno avanti, ne volli fare un tentativo con presentar di nuovo al Ragazzo la figura medesima del Servo di Dio. Imperciocchè al solo vederla il Fanciullo, la baciò da se medesimo, e di nuovo alzando gli occhi, e le mani in Cielo ripetè più volte. *Il Santo, il Santo in Cielo*. Volli io fare un altro tentativo, poichè fece togliere dalla sudetta Zia defonta al Ragazzo la sopraccennata figura, ed Egli cominciò a strepitare, piangendo dirottamente, ed io per quietarlo li diedi io mano un' altra uguale figura della SSma Vergine Addolorata, comechè era ella ravvolta, il Ragazzo cominciò a scioglierla colle sue mani, ed avendola goardata attentamente, e conosciuto con anticipato uso di ragione, che non era quella del Servo di Dio Don Alfonso di Liguori, la buttò da se gridando = *Non và non và*, e seguitò a strepitare impazientemente colle mani in testa, e battersi, e lacerare i capelli, ed allora si quietò dal pianto, e dallo strepito, qualora io di bel nuovo li diedi io mano la detta figura del Servo di Dio, che il Fanciullo riverentemente la baciò, e tutto giulivo, e colle proprie mani se l'applicò sulla testa. Un' altro Miracolo fù degno mio Nipote ricevere da Dio per intercessione del Servo suo due mesi appresso dello stesso anno verso la fine di Settembre, e principio di Ottobre, poichè caduto ammalato con una febre estuante dopo alcuni giorni, l'apparve verso la gola un' escrescenza di umore maligno alla grossezza di un ovo d'oca, che qui communemente si chiama Pirotide. La fecero i miei domestici osservare dallo stesso Medico fù Don Berardo Criscuoli, il quale la giudicò pericolosissima di vita, ne si stimò per allora applicarvi qualche cataplasmo, volendosi aspettare a che si metteva la cosa. Io però senza aspettare quello che averebbe potuto operare la natura, ma pieno di fiducia nell'intercessione del Servo di Dio, verso le due della notte io una sera, applicai alla testa del fanciullo ammalato un barrettino bianco, usato dal Servo di Dio, che il fù Padre Don Andrea Villani aveva regalato al Fanciullo medesimo, qualora lo volle vedere in questa Casa di S. Michele dopo la sua prima miracolosa guarigione me presente, e che da me gelosamente si serbava, feci dormire il fanciullo con quel berrettino in testa tutta quella notte, non perdendo la confidenza nel Servo di Dio; ed ecco, che sul mattino vegnente

essendo io andato a vedere il detto Fanciullo, con mio stupore, lo trovai libero totalmente dal sopradetto pericoloso tumore, e sano meglio di prima &c. ne voglio tralasciare di dire, che qualora il Medico osservò perfettamente sparito il tumore, senza fare quell'umore maligno altro danno al corpicciolo del Fanciullo, pieno di maraviglia esclamò avanti di me dicendo: *Questo Fanciullo non morirà più, per chè ha Monti gnore di Liguori, che lo protegge, e guarisce.*

§. 11.
Cura Medicus novum Miraculum intuens, puerulum tanto cœlesti Medico natum, immortalem emphatice pronuncias.

VII. Testis *Perillustris D. Clara Tortora Fusco Civis Nuceriæ Paganorum annor. 37 circ. Juxta 40. Inter. Proc. fol 665., & seq. respondit:* Depongo di certa scienza ciò, che accadde ad intercessione del Ven. Servo di Dio, in persona di un mio proprio Figlio per nome Giuseppe Fusco procreato, secondo i Canoni della Chiesa con Tommaso Fusco mio Marito; questo nell' età di un' anno, undici mesi, e giorni sedici verso li venti del mese di Luglio dell' anno 1787. in cui il Ven. Servo di Dio passò da questa a miglior vita, cominciò ad essere afflitto da una diarrea; accompagnata da febre, in modo che non poteva reggersi in piedi, e chiamato D. Bernardo Criscuolo Medico già defonto per curarlo; venuto questo per la tenera età di mio figlio non volle apprestarli verun rimedio, con prescriverli soltanto regola nel mangiare, e questo male il Medico stesso lo dichiarò pericoloso di vita. Ma seguita la morte del Ven. Servo di Dio appena da noi intesa, mia Cognata, ora defonta, per nome Suor Orsola Fusco, con una viva fede di ottenere la guarigione di suo Nipote, si determinò portarlo in questa Casa di S. Michele, con questa fiducia, che il Servo di Dio le avrebbe ottenuta la grazia. In fatti nella mattina appresso portato il mio figlio in braccio d'una donna in unione mia, e della sua Zia, e giunti, entrassimo in questa Casa, e propriamente in questa Cappella dell' Immacolata Concezione, dove si teneva esposto il Cadavere del Ven. Servo di Dio, e postici vicino al medesimo, fu il detto mio figlio calato a terra dalla donna, che lo aveva portato, e con mia meraviglia si reggeva in piedi, non essendo stato prima nello stato di farlo, pregato per tanto un' Individuo di questa Congregazione, che assisteva al Cadavere di far toccare un Rosario sul corpo del Ven. Servo di Dio, avvedoci questo condisceso, dopo il contatto del Rosario sul corpo del defonto, fu posto questo al collo del Ragazzo: vedendo io pertanto una maggior vivacità di mio figlio, portata dalla fiducia di vederlo totalmente guarito con far toccare il suo piccolo corpo a quello del defonto Servo di Dio, pregai di nuovo quell' Individuo per ottenere questo intento; in effetti ò mi condiscese, ed essendovi il suddetto Giuseppe stato circa un minuto, e trattenuto da me sul detto Cadavero, li cessò immediatamente la diarea, e la febre, coll'acquisto totale delle forze, reggendosi in piedi, e caminando da se, nè, ritornandocene in Casa, voll'essere di più ajutato. Nel ritorno intanto, che Don Gaetano Fusco mio Cognato Sacerdote fece in Casa la sera del giorno appresso, ci disse d'avere una cosa preziosissima, e spinti dalla curiosità lo seguimmo nella sua stanza in unione di mio figlio, ed i miei di famiglia, ove ei dimostrò una figurina del Ven. Servo di Dio, e la fece osservare al Ragazzo, il quale nel vederla la guardò attentamente, e presela nelle sue mani con alzare, ed addittando con una di queste quella Immagine cogli occhi verso del Cielo pieno d'allegrezza replicò tre volte queste precise parole = *Alfonso sta in Cielo, in Cielo*, a quei detti per esser

Sanati Pueruli Mater.

§. 12.
Morbus, quo afflictabatur puerulus Medici sententia incurabilis erat.

De facto proprio.

§. 13.
Vix infans V. S. D. Cadaveri admovitur, ejusque auxilium a Matre invocatur pristinæ redditur valetudini.

§. 14.
V. S. D. imagine infanti exhibita suspicient is cælum, & Alphonsum meum indicant exclamant.
Alphonsus in cælo.

§.15. *Ad hæc verba, tunc primum ab infante deprompta Parentes obstupuere.*

§.16. *Postridie infans idem elogium repetiit.*

§.17. *Alterius Sancti imaginem licet simillimam respuit.*

§.18. *Duobus ab illinc mensibus tumore afficitur.*

§.19. *V.S.D. pileolo per noctem infantis capiti impositio, mane prosiliit incolumis.*

nuovi, e stupendi in un Ragazzo, che non aveva ancora cominciato a sciogliere la lingua, ci mossero a lagrime di tenerezza. Nel giorno seguente, per assicurarsi Don Gaetano mio Cognato della verità del Miracolo, presentò in mano di mio figlio l'istessa figurina, che Egli cogli occhi al Cielo, e colli stessi atti di prima ripetè = *Alfonso in Cielo*, e tolsoli poi questa figurina, ne li fu data un' altra di eguale larghezza, ma di un'altro Santo, quale vedutala, la buttò subitamente in terra con dire: *Non và, non và*, e con strepitare, ed aggitarsi fiochè non li fu di nuovo data l'Immagine del Ven. Servo di Dio, che in vederla colli stessi atti di prima disse = *Vi cà chisto è lo Vicchiariello mio*. Non appena passati due mesi, nello svegliarsi la mattina il detto mio figlio, si trovò un gran gonfiore nella faccia, che ci costernò al sommo, e chiamato il sopra denominato Medico, non stimò apprestarli alcun rimedio, considerandolo pericolosissimo; ma con fiducia applicatoli dal sudetto mio Cognato Don Gaetano sulla parte offesa un berrettino usato dal Ven. Servo di Dio, nello svegliarsi la mattina seguente con stupore si mio, che di quello di mia famiglia, si trovò perfettamente libero, e sano, senza apparirvi alcun segno sul volto, e d'allora sin' oggi il sudetto Ragazzo non ha sofferto simile male.

Idem contestatur de facto proprio, visuque in Proc. Ordinario Nucerino Testis XXXIII. Ursula Fusco Pueruli Amita fol.1878. ter., & seq., & in Processu Apostolico Nucerino Testis LIV. Pueri Ava Proc. fol.3395. =

DE ALIIS MIRACULIS POST OBITUM

I. Madalena de Nunzio Uxor Francisci Tozzi Terræ Reini Beneventanæ Diœcesis anno 1790. haud ita procul a partu abscessu in sinistra mamma cæpit affligi. Ad curam accitus Excell. D. Jo. Baptista Orlandi Chirurgus, & Medicinæ Professor, abscessum jam in cancrenam abiisse novit. Cutis enim atrum, nigrumque colorem induerat. Quare Chirurgico scalpello eòdem abscesso aperto, non modo sanies effluxit, sed progrediente tempore, cancroso icore mammæ substantiam depascente, ulcus profundum evaserat, fungosa caro intus quotidie magis crescebat, externa ulceris labia sensum prorsus amiserant, & nigrum præseferebant colorem, nec non ab ulcere perpetua fœtida, purulenta sanies, abunde manabat. Prudens ergo Peritus per novam abscissionem mortuam cancrenosam mammillæ substantiam præcidit. Recrudescens vero magis cancrenæ virus profundius, altiusque mammillarem substantiam depavit, ita ut lacteos ductus corroserit, a quibus lac, cum sanie manabat, ad extremum tentamen majorem mammæ partem cum papilla recidit; quæ ab adstantibus molieribus in cæmeterio sepulta fuit. At morbi acerbitas omni abscissione potior profundam mammillæ partem devastabat. Quamobrem Peritus jam conclamatam ægrotam sacris extremis muniri jussit. Eo discesso, receptisque Sacramentis, ad afflictam lovisendam mulierem advenit Magdalena Mari, quæ ad eam V. Alphonsi Mariæ de Ligorio papiraceam imaginem, vestisque frustulum deferens, illius opem suggerit invocandam. Vesper quum esset ægra imaginem ulceri admovet, vestisque frustulum cum aqua deglutivit. Illico præter morem somno indulget, ac media nocte expergefacta Viro

suo

ano læta nuntiat bene se habere. E lecticlo mane prosiliit, ac præsente Medico, domesticis, amicisque fœminis, amotis a mamma fasciis, non modo nullum cancerosi, profundique ulceris vestigium datum fuit invenire, sed imo recisam jam mammillarem substantiam, ipsiusque papillam integre, perfectequo restitutam; uno verbo, novam mammam naturali colore, structura, mole, alteri omnino simillimam, admirabundi omnes conspexere. Miraculum cuncti inclamant, ac sensibus vix ipsa sanata credens, infantulum novæ mammæ papillæ admovet, qui lac sapide sugit. Ex eo inde momento sana semper, & incolumis persevcravit, suumque filiolum ad firmam usque ætatem enutrivit.

Tanti prodigii Testes sunt in *Proc. Apost. Nuccrino Test. I. Medicinæ Professor de auditu immediato a defuncto Curæ Chirurgo fol. 325. & seq. Test. II. de visu Proc. fol. 336. & seq. Test. III. de visu Proc. fol. 348. & seq. Test. IV. de visu Proc. fol. 360. & seq.*

In Proc. Apost. S. Agathæ *Testis V. Sanata de facto proprio fol.* 802. *Test. VI. Sanatæ Vir. fol.* 824. *aliique*.

II. P. Franciscus ab Oetajano e Franciscana Reformatorum Familia, mense Novembre anni 1786. febri, doloribusque reumathicis correptus est. Per septem menses quotidie magis morbus invaluit, ita ut die 9. Maii vehementi tussis per aex solidas horas agitatus, putridi sanguinis, fœtidæque materiæ copiam evomuerit. Accitis ad curationem Medici Vincentius d' Aquila, & Carolus Rsinone Tesræ Palmæ, ex affecto pulmone, saniem prodiere judicarunt. Juxta artis peritiam opportuna pharmaca, & lactis usum præscripsere, sed in irritum. Nam quotidie imposterum tussiendo vivum cruorem, ac tantam saniei copiam evomebat, ut quatuor librarum pondus æquaret. Tussis, ac lenta febris, quotidianum purolentum vomitum comitabantur, quibus succcssit extrema virium debilitas. Ingravescente morbo, quo Aeger alios consuleret Medicos, insequenti Majo Neapolim se contulit. At a celebrioribus illius Urbis peritis triste responsum acceptt perfectam pthisim brevi ad extremum mortalis marasmi gradum perventuram. Ob contagionis metum, ab omnibus se derelictum cum Aeger animadverteret, ad Palmæ Oppidum iterum revertitur, penes octuagenariam Amitam morituus. Eo perventus ad ccteta symptomata vigiliæ, cibi nausea, disponœa, anxietas summa, virium destitutio, diarrœa, & extrema macies accesserc. Propterea que eum Medici ad extremum pihisis gradum, quem *Marasmum* appellant, deventum declararunt. Hinc pharmacorum uso procul acto miserœ, quæ ipsi superarat vitæ rationem suo marte ducendam reliquere. Interea Oppidani ad funebrem sacri æris sonitum alterius obitum annunciantem eum extinctum existimarunt. In deterius abeunte morbo, liquatisque jam balsamicis illius corporis partibus, quod Scheletri effigiem præseferebat, necnon accedentibus crebris animi deliquiis, crurum edemate, toracis dolore, acerbisque gutturis Apostematibus, Medici jussu conscientiam expiat, & ad Viaticum, & extremam Unctionem in crastinum sumendam, devote se comparat. Eo autem Vespere, quo id accidit, diei 29. Augusti 1787. ferventioribus Votis, ut antea fecerat, se Ven. Alphonso commendans, illius indusii frustulum, suo pectori admovet, eique, si sanus, & incolumis evasisset, annuam ejus Sepulcri visitationem pollicetur. Post hæc somno correptus, colliquativis sudoribus madefit, quos prudens Medicus jam

jam instantis mortis nuncios declaravit. At ingenti prodigio, quem mortuum conclamaverat, repente sanum, floridum, ac robustum invenit. Temporis quippe momento aberant jam ad vomitum incitamenta, cruum edema, febris, anxietas, diarræa, lateris dolor, virium debilitas, omniaque lætalia symtomata. Imo vero ipso sanationis mane, sanatus Vir, sapide, solitis cibis vescitur. Repentino spectaculo attoniti tum Periti, tum domestici, tum Oppidani denique omnes, qui ejus mortem in singula momenta pertimescebant, miraculum ubique depredicarunt. Ipse vero sanatus, recuperatis illico viribus, bona semper imposterum valetudine usus est. Nam die quo is in Apostolicis Nucerinis tabulis testimonium dixit, licet *decennium* a mira sanatione fluxerit, nullum amplius prægressi morbi vestigium fuisse passum, religiose testatus est. *Proc. Apost. Nuc. fogl.* 1054., *in quo est Testis XIII.*; *cui consonant de visu, & propria experientia Testes XX., & XXI. curæ Medici f.*1209. *&* 1229. *Testis XV. f.* 1140. *& seq. Testis XVI. fogl.* 1157. *terg. & seq. Testis XVII. f.*1170. *t. & seq. Testis XVIII. f.*1183. *& seq. Testis XIX. f.*1195. *& seq., aliique plurimi.*

III. R. D. Carolus del Vecchio Tyro Congregationis SS. Redemptoris annor. 16. diro pectoris rheumate mense Martio 1783. correptus est. Accessit illico tussis, dyspnœa, cubandi difficultas, anxietas, febris, gravisque thoracis dolor. Ingravescebat quotidie morbus, omniquo medela potior, eo usque pervenit, ut miser, crebro vivum, copiosumque cruorem evomuerit. Quamobrem Tyronum Magister, jam a curæ Medico conclamatum adolescentem ad V. S. D. Alphonsi de Ligorio Fundatoris opem iovocandam erigens, illius Imaginem, ac reliquiam, ejus pectori fidenter admovit. Id bene ille gesserat, ac illico ægrotos se sanum, & incolumen inclamavit. Nec temere. Duo enim Medici, omnesque alii, eum illico a tussi, a dolore, a cruento vomitu, ab anxietate, ceterisque symptomatibus immunem, imo vero integris omnino, viribus bene pollentem inspexere; ab eo tode die, per quatuordecim solidos annos, quotquot effluxerant usque ad examen Processus Apostolici, bona semper usus est valetudine, cujus perseverantiam duo Medici, ab Apostolicis Judicibus electi, recognovere, & in Actis retulere *Proc. Apost. Nuc. fol.* 3161. *ad plures seq.* Totam vero insignis Prodigii seriem enarrant in *Proc. Apost. Nucerino ipse Sanatus, qui est Testis XLVI. fol.* 3146. *ter. & seq. necnon in Proc. Ord. Nuc., in quo est Testis IV. fol.*528. *& seq. Curæ Medicus Testis XL. Proc. Apost. Nuc. fol.*2750. *& seq., & fol.*3161. *& seq., ac in Proc. Ord. Nuc. in quo est Testis XXIII. fol.*1578. *& seq. Testis V. Proc. Apost. Nuc. fol.*578. *Testis X. de visu Proc. Apost. Nuc. fol.*909. *Testis XXX. de visu Proc. fol.*1777. *ter. & seq. Testis XXXVIII. de visu Proc. f.*2588. *& seq.*

IV. Antonia Jemmo Uxor Caroli Guadagni Pagi de *Curtori* status S. Severini, octo mensium fœtum utero gestans, gravi febri, rheumaticis doloribus, tamque diro vomitu correpta est, ut pharmaca ooo modo, sed vivum cruorem ex ore evomeret. Quo magis Medici insudabat industria, eo magis morbus invalescebat. Quamobrem accedente diaseoteria, Periti sententia fuit ægrotæ, prolique omnino moriendum. Hoc nuncio ad V. S. D. Alphonsi Mariæ de Ligorio invocandam opem erigitur, nec frustra. Ad ejus namque Reliquiæ contactum, abiit omnino febris, vomitus, doloresque, ceu Curæ Medicos

nar-

narrat in *Proc. Ord. Nuc.*, *in quo est Testis XIX. fol.*1414. *& seq. nec non in Proc. Apost. Nucerino Sanata de facto proprio, quæ est Testis XLVIII. fol.*3188. *ter.*, *& seq. Testis LVII. de visu Proc. fol.*3405. *Test. IX. f.*823. *LXV. Testis de visu fol.*3457.

V. Dominicus Damiani Pharmacopula Nucerinus anno 1789. acuta, & maligna febre, dirisque internis cruciatibus correptus est. Bini accisi Medicinæ Professores Bernardus Criscuoli, & Antonius Guarna præscriptis Pharmacis in assequenda ægri incolumitate studium, operamque intulerunt, sed frustra. Nam quotidie magis in deterius abeunte morbo, iidem Medici, ægrotum desperatum conclamarunt, sacrisque extremis muniri josserunt. Ad hæc, afflicta Aegri Uxor Emanuela Reatolfer, manibus Viri sui profundo letargo submersi, Ven. Alphonsi præcatoriam corollam admovet. Moribundus Aeger contractis in pugnum digitis, eam apprehendit, ac intermortua voce, ad singulos globulos angelicam salutationem recitat. Virum eo hactenus morbi vecmentia sensibus haberem, ubi Uxor balbutientem audit, delirio correptum rata quid proferret interrogat, ab eoque obstupescens responsum accepit, se ad V. Alphonsi corollam salutationes Angelicas recitare; In magnam itaque obtinendi Miraculi spem erigitur illa, nec frustra. Nam paucis ab illinc momentis, e lethali sopore emersus, ac fere redivivus sonora voce Aegrotus inclamat V. Alphonsum de Ligorio lectulo suo adstantem apparuisse, sacramque manum, capiti suo imponentem, bonam valetudinem fuisse sibi pollicitum; eodemque momento sese perfecte sanum, & incolumem intelligere. Ac re item vera Adstantes, ipsique Medici, ipsum non modo febri, aliisque letalibus symptomatibus omnino expertem, sed imo bona valetudine, viribusque pollentem admirati sunt. Facti seriem in *Apostolicis Nucerinis Tabulis oculata narrat moribundi Uxor, quæ est Testis LV. Proc. f.*3400. *Sanatus de facto proprio Proc. f.*3402. *ter.*

VI. Maria Catone Uxor Ill. D. Natalis Capuano Civis Cavæ, ob vomicas, seu tuberculos pulmonarios, identidem gravi anhelitu, tussi, purulenti vomito, aliisque usitatis pulmonum morbide affectorum, symptomatis afflictabatur, quæ Pharmacorum, præcipue lactis usu interdiu intermittebant. Post sex tamen annos, scilicet 1797. mense majo, peracuta febri correpta fuit, quæ per viginti quatuor dies quin intermitteret, omni pharmaco potior, pertinax perseveravit. Recruduere vomicæ, anxietas, anhelitus, molesta tussis, illiusque comes copiosa puris evomitio. Accessit cibi nausea, virium omnium, sensuum, ipsiusque vocis destitutio; jam Medicorum jusso extremis Sacramentis fuerat illa munita, jam ejus facies hyppocratica evaserat, jam ei morienti Presbyter aderat, cum Locia Sica Tertiaria Franciscana, V. Alphonsi reliquiam ægrotæ brachio circumligat, eamque, ad illius invocandam intercessionem hortatur. Vix pia Mulier e cubiculo egressa, tres Virgines cerulea veste induitæ, quarum una gloriosior, pulchriorque sese morienti dant intuendas, unaque simul Ven. Alphonsus Ligorio, qui thalari suæ Congregationis tunica indutus, obstipo collo, ridenti facie, coopertoque capite incedens, ac altera manu viatico fulcro, a suis Sodalibus uti solito, innixus, altera Aegrotam Virginibus innitebat. Hucce signo a Ven. Alphonso facto, ex iis Virginibus una, ægrotæ manu apprehensa, ei surgere jubet, laetaque narrat Dei Genitricem, quam pulchriorem ex illis Virginibus esse indicat, suo famulo Alphonso intercedente, valetu-

diuem ei fuisse impertiam. Ad hæc ægrota e lectulo prosilire tentat; quem motum assidens sibi Soror advertens, postremum expirantis Animæ motum rata, eam aqua lustrali signat, ac Presbyterum, qui tunc tantisper e lectulo recesserat, advocandum curat; Interea visio evanescit, eamque ægrota Sorori narrat. Visionis veritas, vires, colorque repente ægrotæ restitutus; nec non febris, purulentis vomitus, tussis, anhelitusque repentina cessatio, Visionis veritatem illico patefaciere. Rei novitate attonita Soror, miraculum inclamat. Hora sexta tunc erat, ac vesperarum hora advenicus Medicus, quam jam mortuam reabatur, tentamine facto, sanam, & incolumem, inveniens, miraculum profitetur. Ab eo inde sanationis momento, usque ad examinis diem, quæ fuit dies 25. Octobris 1802., scilicet post sex circiter annos, nunquam amplius prægressi morbi vestigium passa, florida semper, robustaque valetudine usa est. Totam facti seriem in *Apostolicis Nucerinis actis tuncce deponunt ipsa Sanata de facto proprio, quæ est Testis LVIII. f.3401. & seq. Testis LVII. Lucia Sica Zambrano de visa f.3401. Testis IX. Proc. f.738. & ter. Testis LIX. Curæ Medicus Proc. f.3416. Testis LX. alter Curæ Medicus Pr. f.3419.; nec non duo Periti a Judicibus electi valetudinis perseverantiam deponunt: Proc. f.3425. & 3427.*

VII. Maria Theresia Somma, Civitatis Gragoani, puella undecim annos nata urentem furorem, in cujus vestibulo flammæ adhuc ardebant, incaute, ad extrahendum panem ingressa, facie, gula, totaque vita omnino adusta, ac pene suffocata egressa est. Ad aeris respirationem efferbuit illico, intumuitque facies, quæ in pustulas, variolarum instar erupit; ob gulæ intumescentiam evanuit vox, adusti cecidere capilli, totaque calvaries nuda remansit; ad hæc, & sensuum hebetudo accessit, ac pus ex auribus effluens, interni capitis abscessus certissimum argumentum. Postridie infortunii, cum genitrix misellam filiam jam jam extremum agentem spiritum adverteret, Medicum advocat, qui ob interitum Capitis abscessum ægram conclamatam pronunciat. Eam postea visitatum adveniens sua Patrona D. Matia Antonia Viesti, V. Alphonsi imaginem puellæ fronti imponens, ona cum afflicta Genittice, Sororibusque, illius opem precibus implorat. Vix bene finita ptece, præter morem somno puella indulget; ac post mediam circiter horam expergefacta, & ad sensus revocata, scititanti Patriæ, clara vnce se bene, perfecteque valere respondet; ac tunc primum de invocatione, imsginisque applicatione, certior efficitur. Illud item ad Miraculi signum in papiracea imagine animadversum est, V. S. D. manum ægrotæ anti respondentem pure fuisse fœdatam, ac paulo post ex ea, ac si nunquam antea fœdata, omne puris vestigium evanuisse. Prosiliit ergo Puella e lectulo, & ex eo inde die nullum prægressi morbi incommodum perpessa est; ceu deponunt in *Nucerinis Apostolicis tabulis Sanatæ Genitrix, quæ est Testis LXI. Proc. fol. 3431. Testis LXII. de vita Proc. fol. 3435. Testis LXIII. sanata fol.3441. Testis LXIV. Curæ Medicus f.3444.; ac valetudinis perseverantiam post quintum a Miraculo annum sancte deponunt duo Periti a Judicibus electi Proc. f.3450. ad 3455., necnon Testis IX. Proc. f.737.*

VIII. Nobilis Matrona Civitatis Rossani, mense Aprile ann. 1788. ob immaturum sex mensium fœtum jam in utero extinctum, in eoque transversum, ad vitæ discrimen videbatur adducta. Erant forte tunc

in ea

in ea Urbe, Missionum causa, Sæcularem Presbyteri Nuceriæ Pagauorum, qui V. S. D. *Alphonsi de Ligorio* secum ferebant imagines. Quamobrem ad miseram Matronam ex iis alteram mittunt, ut ejus se commendet intercessioni. Fideiter mulier imaginem ventri admovet, ac dicto citius extinctum in utero fœtum in lucem edidit domesticis non modo, sed universis Civibus præ lætitia gestientibus. Tanto prodigio, nobile Ligorii nomen, apud Rossanenses clarius evasit, devotioque ita percrebuit, ut plura ejus imaginum centena, per Missionarios delata, in vulgus ad extremam usque diem distribui oportuerit, ceu alter ex iisdem Presbyteris de facto proprio deponit, estque *Testis VI. Proc. Apost. Nuceriæ fol.* 614., *& in Proc. Ord. Nuc., in quo est Testis XII. f.* 977. *ter. & seq.*

IX. Petrus Paulus Masculi, Laicus Congr. SS. Redemptoris diu surditate laborans, applicito auribus V. S. D. indusio, illico auditum recuperavit *Pr. Apost. Nuc. f.* 734.

X. Antonius Greco, Civis Avellinensis, gravi correptus asmathe, vix a Filia V. Alphonsi imagine pectori admota, evasit incolumis *Proc. Apost. Nucer. f.* 736. *ter.*

XI. Aloysio Cavallaro, acuta febri correpto, & in vitæ discrimen adducto, V. Alphonsus B. M. V. imaginem manu gestans, ea se dat intuendum, eique valetudinem non modo, sed futura item prædicit, & Dei Genitricis devotionem commendat. Visio evanescit, æque æquum æger inclamat, eamque, lectulo adstantibus, narrat, & in grati animi monumentum V. S. D. Sepulcrum visitatum ivit, *Proc. Apost. Nuc. f.* 822.

XII. Soror Theresia *della Monica* Saleritana, V. S. D. patrocinio ad ejus effigiem invocato, a maligna, putridaque febri libera evasit. *Pr. Apost. Nuc. f.* 1034. *& Pr. Ord. Nuc. f.* 1401.

XIII. Cajetano Alvano sexenni Incolæ Beneventi, intra nares fœtida caro succreverat; quæ pharmacis potior, diuturno puris fluxu, in fistulam Peritonæi sedentia vergebat. Ejus Amita, fœtorem amplius substinere non valens, ac unicum adustionis remedium a Peritis jam pronunciatum, nimis crudele sibi visa; quo an eo tormenti genere tenellum Neporem subriperet, vespere diei 8. Novemb. 1787. affectæ parti, V. Alphonsi imaginem alligat. Et mirabile dictu! Insequenti mane absque ulla prorsus crysi, fœtor non modo, sed ipsa morbosa caro omnino evanuerat. Ita *Testis XXII. Proc. Apost. Nuc. f.* 1352. *ter. & seq.*

XIV. Maria Anna Rispoli Cajetani filia, Virgo annor. 30. Civitatis Amalphitanæ, ulcere canceroso subtus sinistram mammam laborabat. Dum itaque a Medicis desperata, inter lancinantes dolores, ægram vitam ducit, V. S. D. reliquiam quodam vespere mammæ fidemer admovet, & ad cubandum secedit. Expergefacta, nullam protuberantiam, nullumque ulceris vestigium, sed mammam perfecte sanam invenit; quemadmodum narrat *Testis XXX. Proc. Ord. Nuc. f.* 1836., *& Testis XXXII. Proc. f.* 1882. *ter.*

XV. Joannes Catullo, Nicolai filius, Terræ Montis Leonis Provinciæ *Principatus Ultra*, plurimorum canum morsibus cita male habitus est, ut urgenti putrida febri, inflictisque per corpus vulneribus, in cancrenam abeuntibus, medici jussu sacris extremis muniri fuerit. Assiderat jam morienti Parocus, & mors imminebat. Accidit interea, ut pius quidam Vir, nomine Joseph, ad Altaris Sacramentum orans

ad

ad suadendum ægroto S.D. opem, interna quadam vi se impulsum senserit. Adiit itaque, suasit, eique frustulum S. D. Vestis per os ingessit, brachioque admovit. Cessit illico morbi vis, brevique surrexit incolumis; uti narrat *Testis XXII. Pr. Ord. Nucer. f.*1510. *ter. & seq.*

XVI. Joannes Antonius Cirelli, publicus Tabellio ejusdem Terræ Montis Leonis, ad extremum phthysis gradum pervenerat. Quamobrem conclamatus a Medico, sacrisque extremis muoitus, assidente Paroco, agebat animam, dum V. S. D. Imaginem osculis figens, interna quadam, ac cœlesti consolatione recreatus. Miro eventu magis in fiduciam erectus, S. D. Iuitei filum deglutiens, sanus repente surrexit. *Test. XXII. Proc. Ord. Nuc. f.*1511. *t. & seq.*

XVII. Joseph Michael Maranus, publicus Tabellio Civitatis Mirabellæ, acuta febri correptus, ad mortis limen adductus est. Hinc exhomologesi facta, sacroque sumpto Viatico, sensibus omnino destituitur, & sacra Unctione munitur. Ejus vices miserius affinis Joseph Sforza V. S. D. Imaginem, eo momento receptam, ad ægrum affert. Is, licet alienatos a sensibus, imaginem accipit, deosculatur, suoque capiti imponit, ac illico ad sensus, pristinamque valetudinem restituitur. *Ita Test. XXII. Pr. Ord. Nuc. f.*1512. *t. & seq.*

XVIII. Paschalis Pascucci, incola Terræ de *Grotta Minarda* ob morbi gravitatem in phrenesim adductus, Ecclesiæ Sacramentis muniri nequibat. Id domestici maxime doleotes, S. D. imaginem ægroti capiti superimponunt, ac statim ille revocatus ad sensus, per sese Sacramenta expetivit. His inde receptis, incolumis prosiliit e lectulo, *Test XXII. Proc. Nuc. fol.*1509. *ter. & seq.*

XIX. Uxor Alphonsi de Sylvio Barbitonsoris, nomine Maria Macariello, Terræ Argentii, difficili, laborioso, desperatoque partu jam vitam erat cum morte commutatura. Inniti ergo S. D. fulcro suaderur, statimque prolem absque ullo dolore, motuque in lucem edidit, Prodigium V. S. D. viventis vaticinium præcesserat. Idem namque fulcrum mulieris Socer a V. S. D. petens, ab ipso responsum acceperat= *questo ti potrà servire.* sicque Vaticinium probavit eventus; ceu ex *Proc. Ord. Nuc. Test. XIV. f.*1256. *t. & seq. Ex Proc. S. Agathæ Test. IV. fol.*337. *ter. & seq. Test. VII. fol.*462, *Test. VIII. fol.*471, *Test. XVII. f.*759. *ter.*

XX. Angela Tortora Virgo Nucerix Paganorum, molarium dentium doloribus ita erat obnoxia, ut ad omnem humidioris aeris respirationem acerbissime discruciaretur. Multa ad id per plures annos tentata fuere pharmaca, sed semper in irritum. Dum itaque gravius urgeret morbus V. S. D. Vestis frustulum dentibus admovet, ac dicto citius evasit incolumis, quin ullo posthac sit affecta dolore; ceu ipsa testatur in *Proc. Ord. Nuc. ubi est Testis XVII. f.*1386. *& seq.*, *ejusque Pater Test. XVI. f.*1363.

XXI. P. Michael Angelus a S. Andrea Consentiæ, gravissimo gutturis morbo afflictatus per applicitum S. D. Vestis frustulum, perfecte convaluit. *Ex Proc. Ord. Nuc. Test. XVIII. f.*1400. *ter.*

XXII. Quidam Cæcus ut S. D. indusii frustulum Oculis admoveret, optatam recuperat lucem. *Ex cit. Proc. Ord. Nuc. Test. XVIII. f.*1401.

XXIII. Capuana Matrona, ab articularibus dolotibus, quibus din graveque vexabatur, ad S. D. reliquiæ contactum omnino libera evasit. *Ex cit. Proc. Ord. Nuc. Testis XVIII. f.*1401. *& seq.*

XXIV.

XXIV. Paschalis de Stephano puer annor. octo, Civitatis Amalphitanæ gravi afflictatus Optalmia, ita Cæcus evaserat, ut nil amplius videret. Adhibita fuere pharmaca, sed prorsus in irritum. Hinc consulti Amalphitani, ac Neapolitani Medici, morbum desperatum pronunciarunt. Dum ergo puer, inter afflictos domesticos, cæcus versaretur accidit, ut duo Presbyteri Congregationis SS. Redemptoris illuc forte perventi, puerum V. S. D. intercessioni commendandum, ejusque Reliquiam ægris oculis admovendam, Matri suaserint. Paruit illico, vixque Alphonsi reliqui a filioli tetigit oculos, visum statim ille recepit, eoque imposterum perfecte potitus est; uti de visu narrat Pueri Patruus, qui est *Testis XXX. Proc. Ord. Nuc. f.* 1834. *& seq.*

XXV. Filius Francisci Rispoli Civitatis Amalphitanæ, annor. trium, gravi correptus morbo, jam agebat animam, & cadaverico vultu nigricabat. Genitores moti fama prodigii, quod in familia *de Stephano* per eos diea evenerat, illoc semianimem filiolum docent V. S. D. reliquia signandum. Ira porro factum, ac momento temporis penc e feretro revocatus puer eloqui cæpit, vivum colorem induit, beneque se habuit. Rem de visu narrat *Test. XXX. Proc. Ord. Nuc. f.* 18 35. *& seq.*

XXVI. Santagathensis Mulier, gangræna in brachio laborans per applicitam V. S. D. Reliquiam, pristinæ redditur valetudini. *Ex Proc. Ord. S. Agathæ Test. XLVI. f.* 1786. *ter.*

XXVII. Franciscus Rezzano Canonicus Cathedralis S. Agathæ Gothorum, lethali morbo correptus, & Infirmorum oleo munitus V. S. D. thyaram, a suo Capitulo servatam, ventri admovens, incolumis extitit, ceu ipse deponit *in Proc. Apost. S. Agathe f.* 1589. *in quo est Testis XXX. necnon in Ord. S. Agathæ f.* 1676. *ter.*

XXVIII. Presbytero Vincentio Massaro *Equetutici* vulgo *Foggiæ* mense Majo 1788. Apopletico morbo, dextera Corporis pars omni vitali moto destituitur. Pluries in id venæ sectio tentata, spem valetudinis omnino fefellit. Diris enim actus, æger, convulsionibus, crebro sanguinem evomebat. Quare adstans Sacerdos, eum jam morti proximum, sensibusque carentem, sacra unctione munivit. Posthæc quædam Mulier, nomine Rosa Maria Guadagno, quarta noctis hora circumatantibus Presbyteris suadet, ut agentem Animam V. S. D. imagine signent, ejusque commendent intercessioni. Sublevationem miraculum sequitur. Vix enim capiti applicata V. S. D. Imagine, reviviscit æger, cessant convulsiones, cruentus vomitus, ceteraque lethalia symptomata. Imo is qui ad multam noctem spiritum videbatur acturus, proxima insequenti mane bene, perfecteque valentem, se in omnium conspectum dedit; ceu omnia refert in *Pr. Ord. S. Agathæ Test. XXVI. f.* 1284. *& seq.*

Alexius Pollio filius V. S. D. famulus, quatuor annos ante ejus obitum devotionis gratia ejus sanguinem e vena eductum, secreto in vitrea Phiala asservavit. Post temporis intervallum eumdem sanguinem putrefactum, vel coagulatum ratus manu apprehendens, eumdem vivum, ac fluidum animadvertit, quemadmodum perenniter semper fluidum, ac si recens e vena eductum, expertus est. Quamobrem inde Rmo P. Postulatori custodiendum tradidit; ceu ex sua depositione, quæ habetur, *in Proc. Apost. S. Agathæ f.* 1850. *ter. & seq.* Ad hujusce autem fluidi, incorruptique cruoris contactum, qui in authentica crystallina phiala includitur, plura Deus Miracula patratur in dies.

Pia

Pia Sanctimonialis Ordinis Excalceatarum S. Theresiæ, Ascetterii a S. Joſepho nuncupati, Terræ Ripæ Candidæ, Diœceſis Melphitanæ dum divinæ pſalmodiæ vacat in Choro vocem audit, qua enmmonefit, ut Moderatori pandat, ſe Dei Famulum Alphonſum de Ligorio gloria corruſcantem vidiſſe. Sed quomodo, addit illa extra ſenſus rapta, ſi neminem viden? Vix bene reſponſum finierat, ac repente V. Dei Servus illi ſeſe dat intuendos *dentro un globo di luce, e ſia ſplendore, al quale non vi è luce nel Mondo, che io poſſa paragonare* (ut inquit ipſa) *me per quello, che poſſo dire ſi è come un luminoſo Sole all'eſſere riverberato per dentro un vaſto, e chiariſſimo criſtallo, ed eſſo Santo Monſignore ſi allegro, ſi bello, che le ſue carni ſembravano un bianchiſſimo avolio, che alla ſua viſta l'animo mio veniva meno per la conſolazione.* Addit item ſalutaria monita ſibi a Sacro Antiſtite tradita, quibus magis viſionem cælestem foiſſe probator. Pergit enim: *Esso poi mi guardava con tutta piacevolezza, ed amore, che mi diſſe. Figlia conſervatevi ſempre più nella purità del Cuore, e ſia il vostro cuore da Dio ſolo poſſeduto, e ſempre in Lui abbandonato, e di patire per Lui quanto a Lui piace, e di ſtar ſolo sulla terra, come ſe non foſſe.* Ita bis ſcripto tradidit a Moderatore juſſa Monialis, qui ipſius Teſtimonii verba in Tabulis Nocerinis retulit, in quibus eſt *Teſt. XX. Pr. f.* 1513. *ad* 1517. ubi etiam de Monialis ſanctitate teſtatur.

Concordant plurimi alii Teſtes in *utriſque Proceſſibus*.

REVISA

A. Gardellini Sub-Promotor Fidei.

A. Gardellini ut ſup.

J. de Carpinzo J. Q. C. Sec.
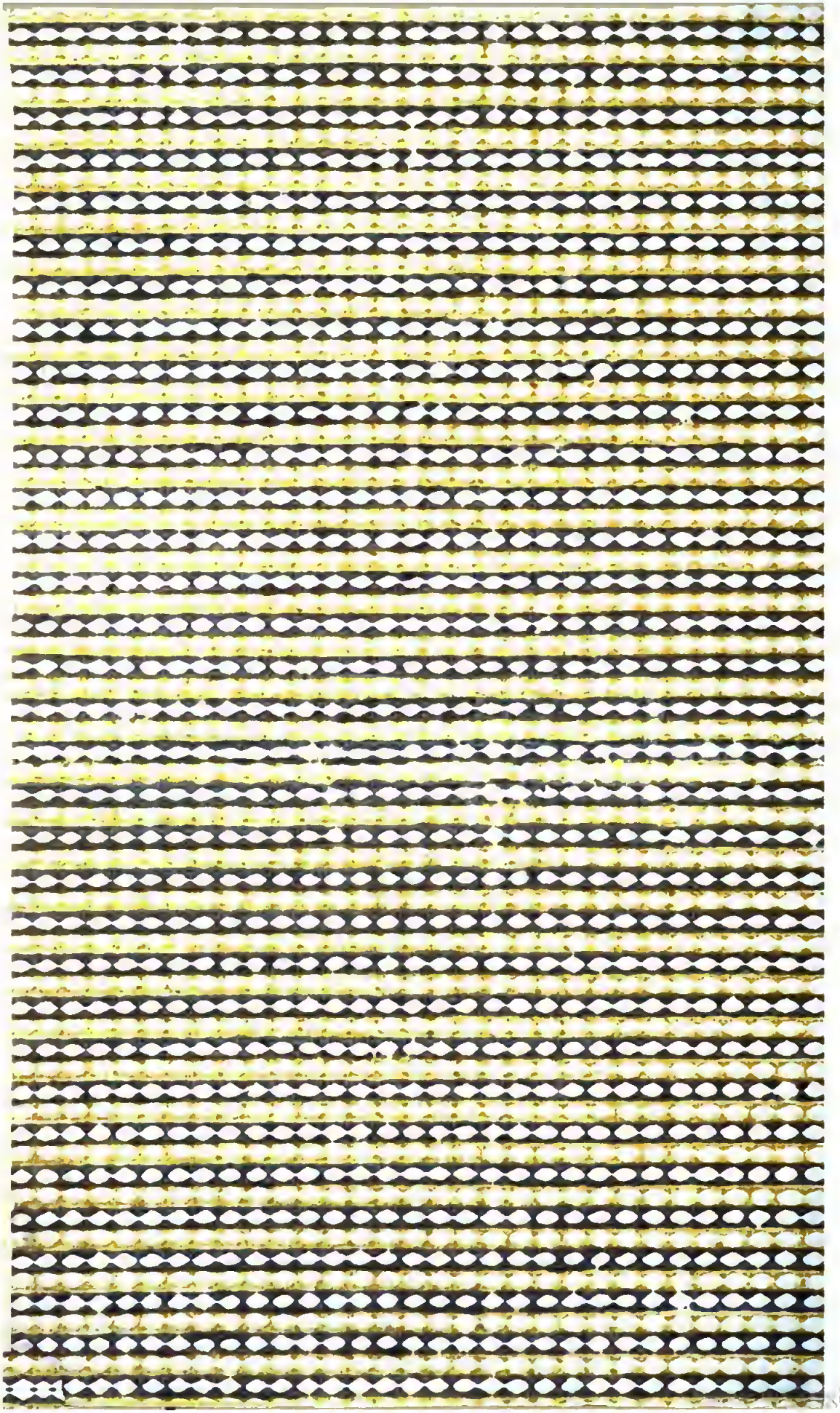
Digitized by Google